

RAPORT O STANIE GMINY ZA 2022 r.



PILCHOWICE 2023 r.

SPIS TREŚCI

Wstęp

1. Charakterystyka Gminy	4
1.1 Położenie geograficzne	4
1.2 Organy Gminy Pilchowice	5
1.3 Dane demograficzne.....	7
1.4 Działalność gospodarcza	8
2. Sytuacja Finansowa Gminy	9
3. Podatki	23
4. Dochody niepodatkowe	25
5. Inwestycje realizowane w 2022 r.....	26
5.1 Inwestycje drogowe.....	26
5.2 Inwestycje kubaturowe.....	33
5.3 Fundusz sołecki na 2022 r.....	41
6. Zagospodarowanie przestrzenne i Gospodarka nieruchomościami.	44
6.1 Obowiązujące dokumenty planistyczne Gminy Pilchowice.....	44
6.2 Renta planistyczna.....	46
6.3 Podziały nieruchomości	46
6.4 Opłata adiacencka	46
6.5 Zabytki	46
6.6 Nieruchomości gruntowe oraz współwłasność w nieruchomościach zabudowanych.....	47
6.7 Budynki i lokale stanowiące własność Gminy Pilchowice	47
6.8 Ogólnodostępne place zabaw/siłownie plenerowe stanowiące własność Gminy Pilchowice	50
6.9 Gospodarowanie mieniem gminnym.....	50
6.10 Ustanowienie ograniczonych praw rzeczowych na nieruchomościach gminnych.....	60
6.11 Ubezpieczenie mienia gminnego	61
7. Komunikacja publiczna	62
8. Ochrona Środowiska.....	65
8.1 System gospodarki odpadami komunalnymi.....	65
8.2 Program Ograniczenia Niskiej Emisji	66
8.3 Program usuwania azbestu	66
8.4 Program opieki nad zwierzętami.....	66
8.5 Eksploatacja oświetlenia ulicznego	67
8.6 Działania Gminnej Spółki Wodnej.....	67
9. Realizowane Projekty	68
10. Współpraca z Organizacjami Pozarządowymi	78
11. Promocja Zdrowia	81
12. Współpraca z Policją	81
13. Ochotnicze Straże Pożarne	82
14. Edukacja	82
15. Dodatek węglowy oraz dodatki z tytułu wykorzystywania niektórych źródeł ciepła, dodatek dla podmiotów wrażliwych, dodatek elektryczny.....	90
15.1 Dodatek węglowy.....	90
15.2 Dodatek do pelletu, drewna, oleju opałowego i gazu LPG	90
15.3 Dodatek dla „podmiotów wrażliwych”	91
15.4 Dodatek elektryczny.....	91
16. Zakup preferencyjny paliwa stałego	92
17. Pomoc obywatelom Ukrainy w związku z konfliktem zbrojnym na terytorium tego Państwa	92
18. Działalność kulturalna i promocyjna	95
18.1 Gminna Biblioteka Publiczna.....	95
18.2 Gminny Ośrodek Kultury	96
19. Pomoc Społeczna.....	104
20. Działalność Pilchowickiego Przedsiębiorstwa Komunalnego sp. z o.o.....	110

Podsumowanie

WSTĘP

Szanowni Państwo

Raport o stanie gminy jest dokumentem, który obejmuje podsumowanie działalności wójta w roku poprzednim, w szczególności realizację polityk, programów i strategii oraz uchwał rady gminy. Konieczność opracowania i przedstawienia raportu wynika z art. 28aa ust. 1 ustawy z dnia 8 marca 1990 r. o samorządzie gminnym (t. j. Dz. U. z 2023 poz. 40 z późn.zm.).

Raport o stanie gminy musi zostać przygotowany i przedstawiony przez wójta w terminie do 31 maja roku następującego po roku, którego dotyczy.

Celem wypełnienia obowiązku ustawowego sporządzony został niniejszy dokument, którego treść podsumowuje działalność Wójta Gminy Pilchowice w 2022 r.

1. CHARAKTERYSTYKA GMINY

1.1 Położenie geograficzne.

Gmina Pilchowice to gmina wiejska leżąca w południowo – zachodniej części województwa śląskiego. W obecnym kształcie administracyjnym istnieje od 1977 r. (w 2001 r. z Gminy Pilchowice została wyłączona wieś Ochojec), a od 1999 r. należy do ziemskiego powiatu gliwickiego.

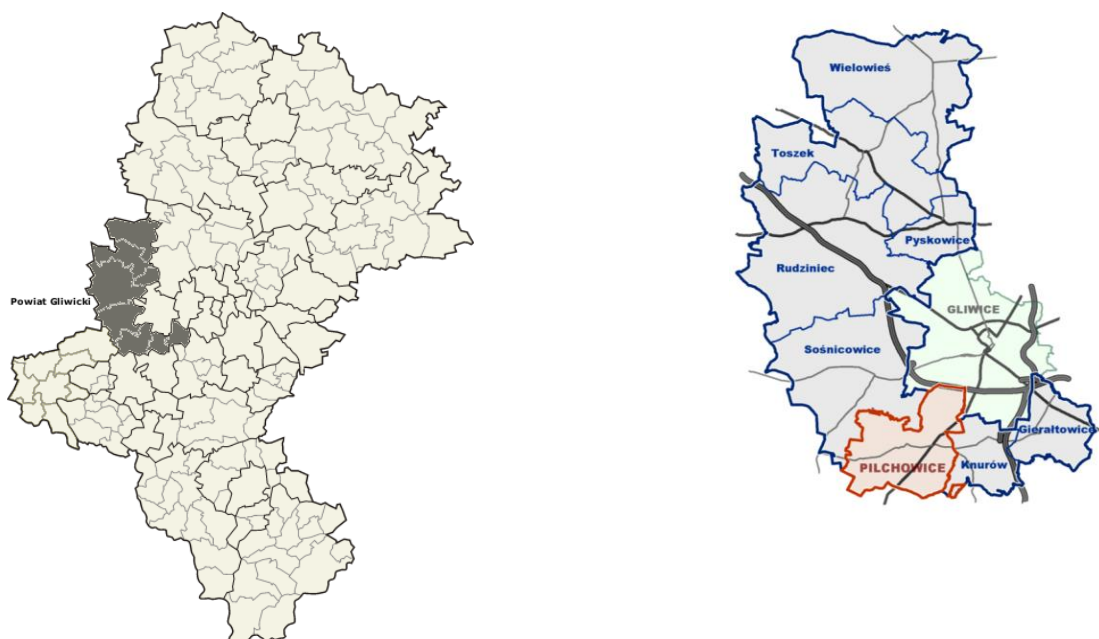

Od 1 stycznia 2001 r. gminę tworzy siedem sołectw: Kuźnia Nieborowska, Leboszowice, Nieborowice, Pilchowice, Stania, Wilcza Żernica. Gmina zajmuje powierzchnię 69,95 km².



1.2 Organy Gminy Pilchowice.

Organem uchwałodawczym Gminy Pilchowice jest Rada Gminy, która liczy 15 radnych.

W Radzie Gminy w 2022 r. działały następujące komisje stałe:

- Komisja Rewizyjna,
- Komisja Skarg, Wniosków i Petycji,
- Komisja Budżetu, Finansów i Rozwoju Gospodarczego,
- Komisja Porządku Publicznego, Ochrony Środowiska, Rolnictwa, Zdrowia i Opieki Społecznej,
- Komisja Edukacji, Kultury i Sportu.

W 2022 roku Rada Gminy Pilchowice kadencji 2018-2023 odbyła 16 Sesji Rady Gminy w tym 5 nadzwyczajnych.

Organem wykonawczym Gminy Pilchowice jest Wójt – od 2014 r. funkcję tę pełni **Maciej Gogulla**, który działa przy pomocy Urzędu Gminy Pilchowice, jednostek organizacyjnych oraz spółki z o. o.

Struktura Organizacyjna Urzędu Gminy Pilchowice w 2022 r. przedstawiała się następująco:

SCHEMAT ORGANIZACYJNY URZĘDU GMINY PILCHOWICE

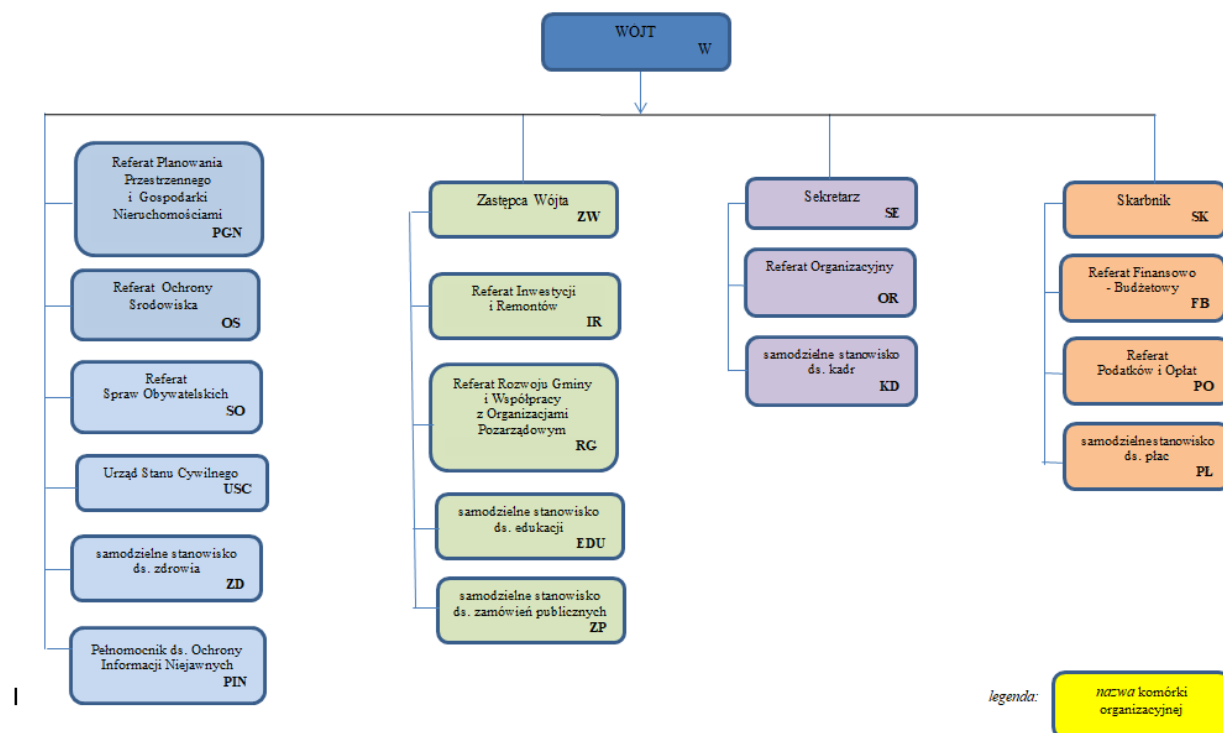

Stan zatrudnienia w Urzędzie Gminy na dzień 31.12.2022 r. to 51 osób / 49,75 et.

w tym:

- z wyboru (Wójt) - 1 osoba (1 etat)
- z powołania (Zastępca Wójta, Skarbnik) - 2 osoby (2 etaty)
- pozostałe stanowiska - 48 osoby (46,75 et.)

I WYKAZ GMINNYCH JEDNOSTEK ORGANIZACYJNYCH

lp	nazwa gminnej jednostki organizacyjnej	forma organizacyjna	bezpośredni nadzór sprawuje
1.	Gminny Ośrodek Kultury w Pilchowicach 44-189 Wilcza, ul. K. Miarki 123	instytucja kultury	SE
2.	Gminna Biblioteka Publiczna 44-145 Pilchowice ul. Szkolna 1	instytucja kultury	SE
3.	Ośrodek Pomocy Społecznej 44-144 Nieborowice ul. Główna 52	jednostka budżetowa	SE
4.	Zespół Szkolno - Przedszkolny w Pilchowicach 44-145 Pilchowice, ul. Szkolna 1	jednostka budżetowa	ZW
5.	Zespół Szkolno - Przedszkolny w Wilczy 44-189 Wilcza, ul. Karola Miarki 27	jednostka budżetowa	ZW
6.	Zespół Szkolno - Przedszkolny w Żernicy 44-144 Żernica, ul. Leopolda Miki 37	jednostka budżetowa	ZW
7.	Zespół Szkolno - Przedszkolny w Stanicy 44-145 Stanica ul. Gliwicka 18	jednostka budżetowa	ZW
8.	Publiczne Przedszkole z Oddziałem Integracyjnym w Nieborowicach 44-144 Nieborowice, ul. Główna 50	jednostka budżetowa	ZW

II WYKAZ SPÓŁEK Z WIĘKSZOŚCIOWYM UDZIAŁEM GMINY

lp	nazwa spółki z większościami udziałem gminy	forma organizacyjna	bezpośredni nadzór sprawuje
1.	Pilchowskie Przedsiębiorstwo Komunalne Sp. z o.o. 44-144 Nieborowice, ul. Główna 52	Sp. z o.o.	W

W Gminie Pilchowice w 2022 r. działały:

- Gminna Spółka Wodna
- 4 kluby sportowe: LKS „Victoria” Pilchowice, LKS „Naprzód” Żernica, LKS „Orzeł” Stanica, LKS „Wilki” Wilcza,
- 5 jednostek Ochotniczych Straży Pożarnych – w Pilchowicach, Leboszowicach, Stanicy, Wilczy i w Żernicy.
- liczne koła i stowarzyszenia.

Działania wójta w terenie wspierali sołtysi wraz z radami sołeckimi.

Przynależność Gminy do związków:

W 2022 r. Gmina kontynuowała przynależność do:

- Górnośląsko – Zagłębiowskiej Metropolii
- Śląskiego Związku Gmin i Powiatów
- Związku Gmin i Powiatów Subregionu Centralnego Województwa Śląskiego
- Stowarzyszenia Gmin Górniczych w Polsce
- Stowarzyszenia Lokalna Grupa Działania *Leśna Kraina Górnego Śląska*

1.3 Dane demograficzne.

Liczba mieszkańców Gminy Pilchowice na dzień 1 stycznia 2022 r. wynosiła **11 948 osób**, a na dzień 31 grudnia 2022 r. **12 048 osób**:

	01.01.2022 r.	31.12.2022 r.
• Kuźnia Nieborowska	452 osoby	451 osoby
• Leboszowice	401 osób	399 osób
• Nieborowice	1 243 osoby	1 283 osoby
• Pilchowice	3 211 osób	3 252 osoby
• Stanica	1 595 osób	1 599 osób
• Wilcza	2 107 osób	2 112 osób
• Żernica	2 939 osób	2 952 osoby

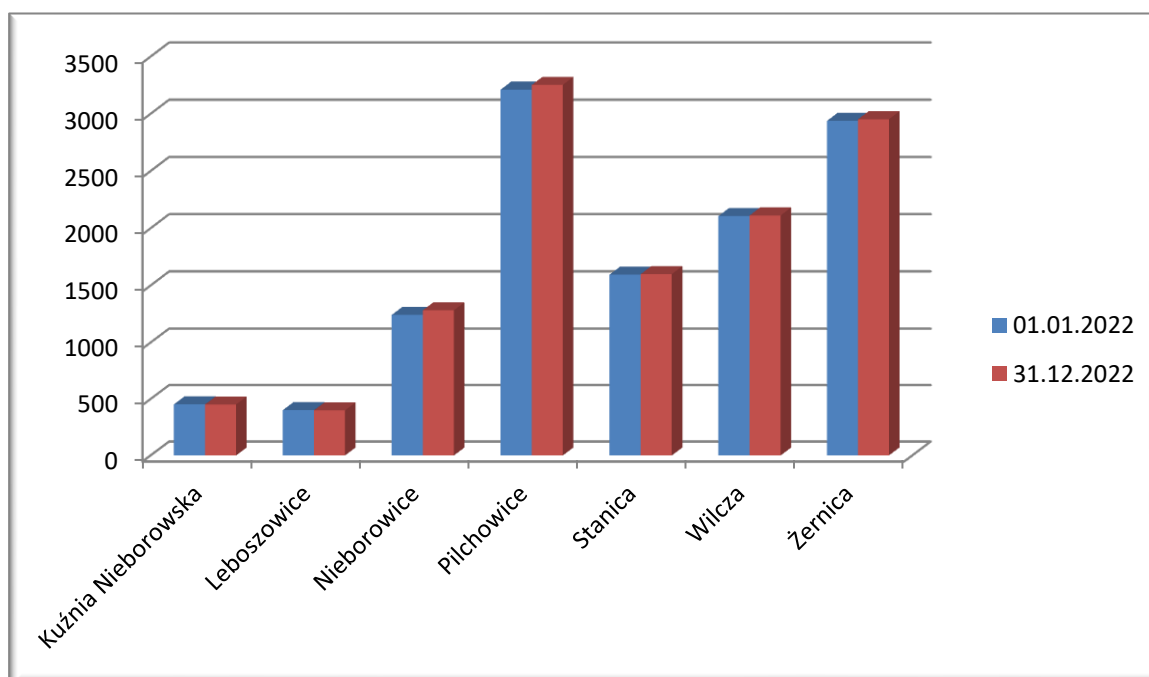

W 2022 roku urodziło się 74 dzieci (38 dziewczynek i 36 chłopców) najpopularniejsze imię dla dziewczynki to Anastazja, Antonina, Łucja, Klara, Maja, Agata a dla chłopca Antoni, Igor, Kacper oraz Jakub.

Zmarło 120 osób (61 kobiet i 59 mężczyzn). Osoby te zmarły w domach oraz szpitalach znajdujących się na terenie naszego województwa. W Urzędzie Stanu Cywilnego w Pilchowicach sporządzono 85 aktów zgonu dla naszych mieszkańców oraz dla osób, które zmarły w Szpitalu w Pilchowicach. Zostało zawartych 26 małżeństw. Do Urzędu Stanu Cywilnego wpłynęło w ubiegłym roku 590 wniosków o wydanie odpisów i zaświadczeń w wyniku czego wydano ok. 1 060 odpisów i zaświadczeń.

W 2022 r. w związku z działaniami zbrojnymi prowadzonymi na terenie Ukrainy realizowano zadania w zakresie nadawania PESELI dla obywateli Ukrainy. Zadanie to jest realizowane do chwili obecnej. W 2022 r. przyjęto 410 wniosków.

1.4 Działalność gospodarcza

Liczba podmiotów prowadzących działalność gospodarczą w Gminie Pilchowice utrzymuje się na stałym poziomie. Na koniec roku 2022 w Krajowym Rejestrze Sądowym zarejestrowanych było około 132 przedsiębiorców z terenu Gminy Pilchowice, a w Centralnej Ewidencji i Informacji o Działalności Gospodarczej, odnotowano 796 podmioty, dla których głównym miejscem wykonywania działalności był teren Gminy Pilchowice.

W 2022 r. złożono 194 wnioski o zmianę, zawieszenie, wykreślenie i założenie działalności w CEIDG, w tym 13 przedsiębiorców założyło nową działalność gospodarczą, a 19 przedsiębiorców zamknęło prowadzoną działalność gospodarczą.

W zakresie udzielania zezwoleń na sprzedaż napojów alkoholowych Wójt Gminy Pilchowice wydał 12 stałych zezwoleń na sprzedaż napojów alkoholowych oraz 12 jednorazowych. Do budżetu gminy w 2022 r. z tytułu opłat za korzystanie z zezwoleń na sprzedaż napojów alkoholowych wpłynęła kwota 208 725,51 zł.

SYTUACJA FINANSOWA GMINY PILCHOWICE W 2022 ROKU

DOCHODY

- Dochody ogółem - Plan: 84.983.865,84 zł, Wykonanie: 77.761.871,64 zł – 91,50 %,
Dochody bieżące - Plan: 73.627.812,71 zł, Wykonanie: 71.744.651,34 zł – 97,44 %,
Dochody majątkowe - Plan: 11.356.053,13 zł, Wykonanie: 6.017.220,30 zł – 52,99 %.

Wykonanie planu dochodów według działów klasyfikacji budżetowej

Dział	Plan po zmianach	Wykonanie	Wykonanie planu %
010 Rolnictwo i łowiectwo	223.287,74	223.336,52	100,02
020 Leśnictwo	-	9.995,13	-
600 Transport i łączność	3.127.509,39	3.120.389,06	99,77
700 Gospodarka mieszkaniowa	4.846.810,00	463.172,34	9,56
710 Działalność usługowa	-	554,85	-
750 Administracja publiczna	318.721,61	311.913,91	97,86
751 Urzędy naczelnych organów władzy państwowej, kontroli i ochrony prawa oraz sądownictwa	2.400,00	2.398,78	99,95
752 Obrona narodowa	400,00	400,00	100,00
754 Bezpieczeństwo publiczne i ochrona przeciwpożarowa	116.120,00	108.499,16	93,44
756 Dochody od osób prawnych, od osób fizycznych i od innych jednostek nieposiadających osobowości prawnej oraz wydatki związane z ich poborem	28.889.992,65	28.918.407,34	100,10
758 Różne rozliczenia	15.527.702,06	15.560.370,75	100,21
801 Oświata i wychowanie	3.632.091,39	3.623.917,52	99,77
851 Ochrona zdrowia	937.736,00	5.040,30	0,54
852 Pomoc społeczna	2.010.886,00	1.969.891,28	97,96
853 Pozostałe zadania w zakresie polityki społecznej	11.251.180,00	9.507.330,34	84,50
854 Edukacyjna opieka wychowawcza	4.200,00	3.875,24	92,27
855 Rodzina	8.181.529,00	8.061.105,93	98,53
900 Gospodarka komunalna i ochrona środowiska	5.671.928,00	5.604.034,37	98,80
921 Kultura i ochrona dziedzictwa narodowego	44.272,00	65.625,82	148,23
926 Kultura fizyczna	197.100,00	201.613,00	102,29
Razem	84.983.865,84	77.761.871,64	91,50

Jak wynika z wyżej zaprezentowanych danych istotne znaczenie ze względu na wysokość dochodów ma wykonanie planu w dziale 756 „Dochody od osób prawnych, od osób fizycznych i od innych jednostek nieposiadających osobowości prawnej oraz wydatki związane z ich poborem”, dziale 758 „Różne rozliczenia” oraz dziale 853 „Pozostałe zadania w zakresie polityki społecznej”.

Struktura wykonania dochodów według działów klasyfikacji budżetowej

Dział	Wykonanie	% udział
010 Rolnictwo i łowiectwo	223.336,52	0,29
020 Leśnictwo	9.995,13	0,01
600 Transport i łączność	3.120.389,06	4,01
700 Gospodarka mieszkaniowa	463.172,34	0,60
710 Działalność usługowa	554,85	-
750 Administracja publiczna	311.913,91	0,40
751 Urzędy naczelnych organów władzy państwowej, kontroli i ochrony prawa oraz sądownictwa	2.398,78	-
752 Obrona narodowa	400,00	-
754 Bezpieczeństwo publiczne i ochrona przeciwpożarowa	108.499,16	0,14
756 Dochody od osób prawnych, od osób fizycznych i od innych jednostek nieposiadających osobowości prawnej oraz wydatki związane z ich poborem	28.918.407,34	37,19
758 Różne rozliczenia	15.560.370,75	20,01
801 Oświata i wychowanie	3.623.917,52	4,66
851 Ochrona zdrowia	5.040,30	0,01
852 Pomoc społeczna	1.969.891,28	2,53
853 Pozostałe zadania w zakresie polityki społecznej	9.507.330,34	12,23
854 Edukacyjna opieka wychowawcza	3.875,24	-
855 Rodzina	8.061.105,93	10,37
900 Gospodarka komunalna i ochrona środowiska	5.604.034,37	7,21
921 Kultura i ochrona dziedzictwa narodowego	65.625,82	0,08
926 Kultura fizyczna	201.613,00	0,26
Razem	77.761.871,64	100,00

Najwyższy udział wykonania dochodów w ogólnej kwocie dochodów odnotowuje się w dziale 756 „Dochody od osób prawnych, od osób fizycznych i od innych jednostek nieposiadających osobowości prawnej oraz wydatki związane z ich poborem” – 37,19 %, w dziale 758 „Różne rozliczenia” – 20,01 % oraz dziale 853 „Pozostałe zadania w zakresie polityki społecznej” – 12,23 %.

Źródłem dochodów o kluczowym znaczeniu dla gminy jest udział gminy w podatku dochodowym od osób fizycznych, który stanowi 23,85 % dochodów ogółem.

W 2022 roku gmina realizowała nowe zadania wynikające m.in. z ustawy o dodatku węglowym, czy ustawy o szczególnych rozwiązaniach w zakresie niektórych źródeł ciepła w związku z sytuacją na rynku paliw. Środki otrzymane przez gminę na realizację tych zadań zostały ujęte w dziale 853 „Pozostałe zadania w zakresie polityki społecznej” jako środki z Funduszu Przeciwdziałania COVID-19 i stanowiły 11,42 % dochodów ogółem.

**Udział dochodów wykonanych w poszczególnych działach klasyfikacji budżetowej
w wykonanych dochodach ogółem przedstawia się następująco:**

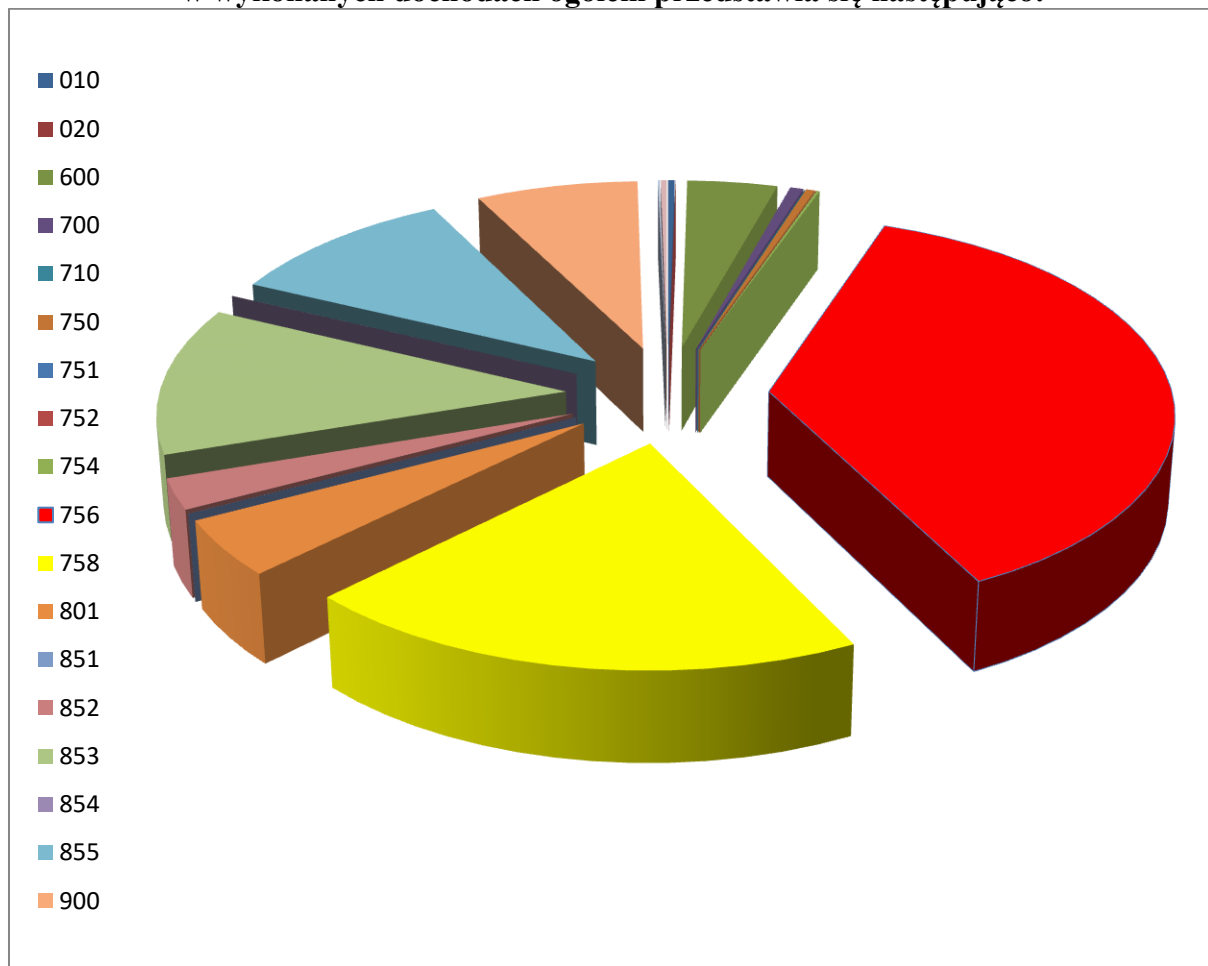

Wykonanie planu dochodów majątkowych

Dział/Rozdział	Plan	Wykonanie	% wykonania planu
010 Rolnictwo i leśnictwo	15.000,00	15.050,00	100,33
01095 Pozostała działalność	15.000,00	15.050,00	100,33
Wpływy ze sprzedaży składników majątkowych	15.000,00	15.050,00	100,33
600 Transport i łączność	3.098.509,39	3.098.509,39	100,00
60016 Drogi publiczne gminne	3.078.509,39	3.078.509,39	100,00
Dofinansowanie z Rządowego Funduszu Polski Ład: Program Inwestycji Strategicznych na realizację inwestycji pn. „Przebudowa nawierzchni dróg gminnych ul. Lipowa i ul. Wielopolska w Stanicy, ul. Wiejska w Leboszowicach, ul. Wrzosowa w Żernicy”	3.078.509,39	3.078.509,39	100,00
60020 Funkcjonowanie przystanków komunikacyjnych	20.000,00	20.000,00	100,00
Pomoc finansowa w formie dotacji celowej z budżetu Województwa Śląskiego na realizację zadania w ramach Marszałkowskiego Konkursu „Inicjatywa sołecka”	20.000,00	20.000,00	100,00
700 Gospodarka mieszkaniowa	4.668.349,00	267.202,17	5,72
70005 Gospodarka gruntami i nieruchomościami	4.257.300,00	267.202,17	6,28
Wpływy ze sprzedaży składników majątkowych	4.252.000,00	261.559,50	6,15
Wpływy z tytułu przekształcenia prawa użytkowania wieczystego w prawo własności	5.300,00	5.642,67	106,47
70007 Gospodarowanie mieszkaniowym zasobem gminy	411.049,00	-	-
Środki z WFOŚiGW w Katowicach w ramach Programu Operacyjnego Infrastruktura i Środowisko na realizację inwestycji pn. „Kompleksowa modernizacja budynku wielorodzinnego zlokalizowanego w Pilchowicach przy ul. Dolna Wieś 64”	411.049,00	-	-
750 Administracja publiczna	50.000,00	50.000,00	100,00
75023 Urzędy gmin (miast i miast na prawach powiatu)	50.000,00	50.000,00	100,00
Środki z Programu Operacyjnego Polska Cyfrowa na lata 2014-2020 na realizację projektu „Cyfrowa gmina”	50.000,00	50.000,00	100,00

758 Różne rozliczenia	61.677,87	61.677,87	100,00
75814 Różne rozliczenia finansowe	61.677,87	61.677,87	100,00
Dotacja celowa z budżetu państwa na realizację zadań własnych gminy – refundacja części wydatków poniesionych w ramach funduszu sołeckiego w 2021 roku	61.677,87	61.677,87	100,00
801 Oświata i wychowanie	2.330.680,87	2.330.680,87	100,00
80104 Przedszkola	2.330.680,87	2.330.680,87	100,00
Środki z Rządowego Funduszu Polski Ład: Program Inwestycji Strategicznych na realizację inwestycji pn. „Budowa przedszkola przy ul. Sportowej w Stanicy wraz z salą z przeznaczeniem na cele społeczno-kulturalne”	2.330.680,87	2.330.680,87	100,00
851 Ochrona zdrowia	937.736,00	-	-
85195 Pozostała działalność	937.736,00	-	-
Dotacja celowa z Górnośląsko-Zagłębiowskiej Metropolii na dofinansowanie zadania pn. „Budowa ośrodka zdrowia w Pilchowicach”	937.736,00	-	-
926 Kultura fizyczna	194.100,00	194.100,00	100,00
92601 Obiekty sportowe	60.000,00	60.000,00	100,00
Pomoc finansowa w formie dotacji celowej z budżetu Województwa Śląskiego na realizację zadania w ramach Marszałkowskiego Konkursu „Inicjatywa sołecka”	60.000,00	60.000,00	100,00
92695 Pozostała działalność	134.100,00	134.100,00	100,00
Dotacja z Funduszu Rozwoju Kultury Fizycznej na dofinansowanie inwestycji pn. „Rozbudowa i termomodernizacja budynku LKS Wilki Wileza”	134.100,00	134.100,00	100,00
Razem	11.356.053,13	6.017.220,30	52,99

WYDATKI

Wydatki ogółem - Plan: 89.860.624,50 zł, Wykonanie: 83.531.304,76 zł (92,96 %),
Wydatki bieżące - Plan: 69.906.335,40 zł, Wykonanie: 64.614.853,78 zł (92,43 %),
Wydatki majątkowe - Plan: 19.954.289,10 zł, Wykonanie: 18.916.450,98 zł (94,80 %).

Wykonanie planu wydatków według działów klasyfikacji budżetowej

Dział	Plan po zmianach	Wykonanie	% wykonania planu
010 Rolnictwo i łowiectwo	293.587,74	278.793,57	94,96
400 Wytwarzanie i zaopatrywanie w energię elektryczną, gaz i wodę	203.700,00	162.533,59	79,79
500 Handel	9.370,00	2.271,38	24,24
600 Transport i łączność	9.783.715,05	9.674.521,86	98,88
630 Turystyka	3.000,00	-	-
700 Gospodarka mieszkaniowa	1.589.878,85	971.062,59	61,08
710 Działalność usługowa	213.200,00	133.223,33	62,49
720 Informatyka	18.678,00	17.498,80	93,69
750 Administracja publiczna	7.758.330,33	6.435.294,69	82,95
751 Urzędy naczelnych organów władzy państwowej, kontroli i ochrony prawa oraz sądownictwa	2.400,00	2.398,78	99,95
752 Obrona narodowa	12.000,00	9.560,00	79,67
754 Bezpieczeństwo publiczne i ochrona przeciwpożarowa	1.350.001,00	1.187.696,81	87,98
757 Obsługa długu publicznego	335.890,00	100.289,06	29,86
758 Różne rozliczenia	166.472,95	4.562,38	2,74
801 Oświata i wychowanie	29.166.213,45	28.798.672,47	98,74
851 Ochrona zdrowia	3.561.158,88	3.504.197,98	98,40
852 Pomoc społeczna	3.320.694,00	3.182.973,30	95,85
853 Pozostałe zadania w zakresie polityki społecznej	10.371.180,00	9.104.687,74	87,79
854 Edukacyjna opieka wychowawcza	8.200,00	4.844,05	59,07
855 Rodzina	8.309.175,00	8.172.800,04	98,36
900 Gospodarka komunalna i ochrona środowiska	9.655.081,85	8.118.763,43	84,09
921 Kultura i ochrona dziedzictwa narodowego	1.836.871,40	1.811.534,01	98,62
926 Kultura fizyczna	1.891.826,00	1.853.124,90	97,95
Razem	89.860.624,50	83.531.304,76	92,96

Najwyższy procent wykonania planu wydatków za 2022 rok odnotowuje się w dziale 751 – „Urzędy naczelnych organów władzy państwowej, kontroli i ochrony prawa oraz sądownictwa” – 99,95 %, 600 – „Transport i łączność” – 98,88 %, dziale 801 – „Oświata i wychowanie” – 98,74 %, dziale 921 – „Kultura i ochrona dziedzictwa narodowego” – 98,62 %, oraz dziale 851 – „Ochrona zdrowia” – 98,40 %.

Najniższy procent wykonania planu wydatków w 2022 roku wystąpił w dziale 758 – „Różne rozliczenia” – 2,74 %, dziale 500 – „Handel” – 24,24 % oraz w dziale 757 – „Obsługa długu publicznego” – 29,86 %.

Struktura wykonania wydatków według działów klasyfikacji budżetowej

Dział	Wykonanie	% udział
010 Rolnictwo i łowiectwo	278 793,57	0,33
400 Wytwarzanie i zaopatrywanie w energię elektryczną, gaz i wodę	162 533,59	0,19
500 Handel	2 271,38	-
600 Transport i łączność	9 674 521,86	11,58
630 Turystyka	0,00	0,00
700 Gospodarka mieszkaniowa	971 062,59	1,16
710 Działalność usługowa	133 223,33	0,16
720 Informatyka	17 498,80	0,02
750 Administracja publiczna	6 435 294,69	7,70
751 Urzędy naczelnych organów władzy państwowej, kontroli i ochrony prawa oraz sądownictwa	2 398,78	-
752 Obrona narodowa	9 560,00	0,01
754 Bezpieczeństwo publiczne i ochrona przeciwpożarowa	1 187 696,81	1,43
757 Obsługa długu publicznego	100 289,06	0,12
758 Różne rozliczenia	4 562,38	0,01
801 Oświata i wychowanie	28 798 672,47	34,48
851 Ochrona zdrowia	3 504 197,98	4,20
852 Pomoc społeczna	3 182 973,30	3,81
853 Pozostałe zadania w zakresie polityki społecznej	9 104 687,74	10,90
854 Edukacyjna opieka wychowawcza	4 844,05	0,01
855 Rodzina	8 172 800,04	9,78
900 Gospodarka komunalna i ochrona środowiska	8 118 763,43	9,72
921 Kultura i ochrona dziedzictwa narodowego	1 811 534,01	2,17
926 Kultura fizyczna	1 853 124,90	2,22
Razem	83 531 304,76	100,00

Najwyższy udział wykonania wydatków w ogólnej kwocie wydatków odnotowuje się w dziale 801 - „Oświata i wychowanie” – 34,38 %, dziale 600 – „Transport i łączność” – 11,58 %, dziale 853 – „Pozostałe zadania w zakresie polityki społecznej” – 10,90 %, dziale 855 – „Rodzina” – 9,78 % oraz w dziale 900 - „Gospodarka komunalna i ochrona środowiska” – 9,72 %.

Najniższy udział wykonania wydatków wystąpił w dziale 500 – „Handel” oraz dziale 751 – „Urzędy naczelnych organów władzy państwowej, kontroli i ochrony prawa oraz sądownictwa”, których udział w wydatkach ogółem wynosi poniżej 0,01%, dziale 752 – „Obrona narodowa” – 0,01 %, dziale 758 – „Różne rozliczenia” – 0,01 %, 854 – „Edukacyjna opieka wychowawcza” – 0,01 % oraz dziale 720 – „Informatyka” – 0,02 %.

**Udział wydatków wykonanych w poszczególnych działach klasyfikacji budżetowej
w wykonanych wydatkach ogółem przedstawia się następująco:**

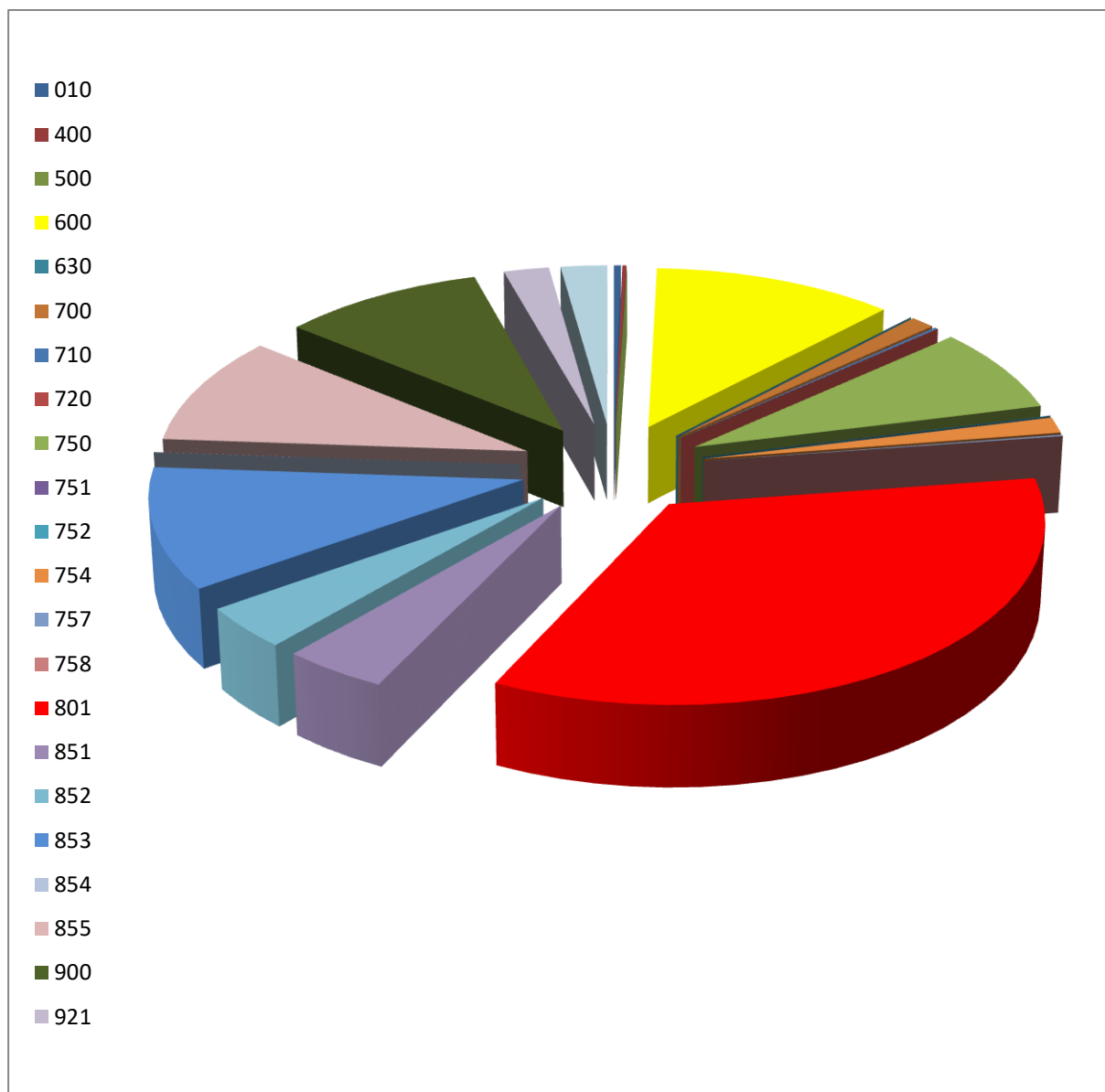

Wykonanie planu wydatków majątkowych

Dział/Rozdział	Plan	Wykonanie	% wykonania
600 Transport i łączność	7.436.150,00	7.394.240,33	99,44
60004 Lokalny transport zbiorowy	900,00	847,00	94,11
Wpłata członkowska na rzecz Górnośląsko-Zagłębiowskiej Metropolii	900,00	847,00	94,11
60014 Drogi publiczne powiatowe	441.920,00	438.980,00	99,33
Pomoc finansowa dla powiatu w formie dotacji celowej: Budowa chodnika w ciągu drogi powiatowej nr 2926S ul. Górnicza w Żernicy	21.832,50	21.832,50	100,00
Pomoc finansowa dla powiatu w formie dotacji celowej: Budowa chodnika w ciągu drogi powiatowej nr 2925S, ul. Smolnicka w Leboszowicach projektuj i buduj	13.837,50	13.837,50	100,00
Pomoc finansowa dla powiatu w formie dotacji celowe: Przebudowa skrzyżowania drogi powiatowej nr 2916S ul. Gliwickiej i Szafranka z drogami gminnymi nr 62904S ul. L. Miki oraz 62906S ul. Powstańców Śląskich w Żernicy - koncepcja	30.000,00	27.060,00	90,20
Pomoc finansowa dla powiatu w formie dotacji celowej: Budowa chodnika wraz z remontem nawierzchni drogi powiatowej nr 2926S ul. Górnicza w Żernicy	376.250,00	376.250,00	100,00
60016 Drogi publiczne gminne	4.994.550,00	4.974.223,61	99,59
Przebudowa drogi gminnej, ul. Polna w Pilchowicach	1.230,00	1.230,00	100,00
Przebudowa drogi gminnej, ul. Gliwicka w Wilczy	720.000,00	719.743,12	99,96
Przebudowa nawierzchni dróg gminnych ul. Lipowa i ul. Wielopolska w Stanicy, ul. Wiejska w Leboszowicach, ul. Wrzosowa w Żernicy	3.664.000,00	3.663.887,20	99,99
Budowa odwodnienia ul. Lipowej i ul. Kolejowej w Stanicy	321.162,00	313.205,29	97,52
Budowa odwodnienia drogi gminnej, ul. Gliwicka w Wilczy	80.000,00	80.000,00	100,00
Projekty budowy chodnika oraz przebudowy dróg gminnych	123.000,00	123.000,00	100,00
Uporządkowanie gospodarki deszczowej i melioracyjnej na drogach gminnych	67.650,00	67.650,00	100,00
Aktualizacja dokumentacji projektowych dróg gminnych	3.500,00	3.500,00	100,00
Zwrot dotacji	14.008,00	2.008,00	14,33

60017 Drogi wewnętrzne	1.883.480,00	1.864.981,57	99,02
Modernizacja nawierzchni gminnej drogi wewnętrznej (boczna ul. Leboszowskiej w Pilchowicach dz. Nr 1178/157)	560.000,00	557.358,30	99,53
Projekt przebudowy dróg gminnych: boczna ul. Górniczej, ul. Leśna w Żernicy, boczna ul. Gliwickiej w Pilchowicach oraz ul. Wesoła w Kuźni Nieborowskiej	110.000,00	108.900,00	99,00
Przebudowa drogi gminnej – boczna ul. Rybnickiej w Wilczy	465.000,00	464.917,02	99,98
Przebudowa drogi pieszo-rowerowej, boczna ul. Smolnickiej w Leboszowicach	340.000,00	338.405,04	99,53
Modernizacja nawierzchni łącznika L. Miki – Olchowa w Żernicy	275.000,00	272.401,21	99,05
Projekty przebudowy dróg wewnętrznych	93.480,00	93.480,00	100,00
Przebudowa drogi wewnętrznej – łącznika pomiędzy ul. Nieborowską a ul. Górniczą w Żernicy	40.000,00	29.520,00	73,80
60020 Funkcjonowanie przystanków komunikacyjnych	115.300,00	115.208,15	99,92
Wymiana wiat przystankowych	115.300,00	115.208,15	99,92
700 Gospodarka mieszkaniowa	1.400.076,85	804.776,29	57,48
70007 Gospodarowanie mieszkaniowym zasobem gminy	1.400.076,85	804.776,29	57,48
Kompleksowa modernizacja budynku wielorodzinnego zlokalizowanego przy ul. Dolna Wieś 64 w Pilchowicach	1.400.076,85	804.776,29	57,48
750 Administracja publiczna	120.150,00	26.113,00	21,73
75023 Urzędy gmin (miast i miast na prawach powiatu)	96.150,00	26.113,00	27,16
Zakup i montaż centralki telefonicznej	12.000,00	9.963,00	83,03
Zakup sprzętu do utrzymania zieleni	16.150,00	16.150,00	100,00
Zakup serwera i oprogramowania do serwera „Cyfrowa gmina”	68.000,00	-	-
75095 Pozostała działalność	24.000,00	-	-
Zakup oraz montaż stacji ładowania pojazdów elektrycznych	24.000,00	-	-
754 Bezpieczeństwo publiczne i ochrona przeciwpożarowa	725.000,00	665. 861,00	91,84
75404 Komendy wojewódzkie Policji	20.000,00	-	-
Dofinansowanie zakupu samochodu dla Komisariatu Policji w Knurowie	20.000,00	-	-
75412 Ochotnicze straże pożarne	705 000,00	665.861,00	94,45
Termomodernizacja budynku OSP Żernica	40.000,00	861,00	2,15
Dofinansowanie zakupu samochodu pożarniczego dla OSP Stanica	665.000,00	665.000,00	100,00

801 Oświata i wychowanie	3.828.226,63	3.772.307,72	98,54
80101 Szkoły podstawowe	104.400,00	74.568,29	88,35
Projekt instalacji hydrantowej dla budynku Zespołu Szkolno – Przedszkolnego w Pilchowicach	15.400,00	15.375,00	99,84
Projekt termomodernizacji Zespołu Szkolno – Przedszkolnego w Wilczy – etap II	40.000,00	30.750,00	76,88
Budowa przyłącza gazu wraz z modernizacją kotłowni w budynku Zespołu Szkolno – Przedszkolnego w Wilczy	9.000,00	8.443,29	93,81
Rozbudowa monitoringu w Zespole Szkolno – Przedszkolnym w Wilczy	20.000,00	20.000,00	100,00
80104 Przedszkola	3.251.096,63	3.207.844,28	98,67
Budowa przedszkola przy ul. Sportowej w Stanicy wraz z salą z przeznaczeniem na cele społeczno-kulturalne	3.238.796,63	3.195.832,10	98,67
Budowa przyłącza gazu do budynku przedszkola w Żernicy przy ul. Górniczej 2m	12.300,00	12.012,18	97,66
80195 Pozostała działalność	492.730,00	489.895,15	99,42
Odbudowa drogi pożarowej wokół terenu Zespołu Szkolno – Przedszkolnego w Pilchowicach	430.000,00	427.165,15	99,34
Program funkcjonalno – użytkowy: Modernizacja placów zabaw na terenie Gminy Pilchowice	62.730,00	62.730,00	100,00
851 Ochrona zdrowia	3.165.736,00	3.161.866,35	99,88
85195 Pozostała działalność	3.165.736,00	3.161.866,35	99,88
Budowa ośrodka zdrowia w Pilchowicach	3.165.736,00	3.161.866,35	99,88
900 Gospodarka komunalna i ochrona środowiska	1.846.049,62	1.666.383,01	90,27
90001 Gospodarka ściekowa i ochrona wód	437.000,00	313.022,47	71,63
Dofinansowanie do budowy przyłączy kanalizacyjnych	81.000,00	29.226,80	36,08
Dofinansowanie do zbiorników na wodę deszczową	165.000,00	92.795,67	56,24
Wniesienie wkładów do Pilchowickiego Przedsiębiorstwa Komunalnego Sp. z o .o.	191.000,00	191.000,00	100,00
90005 Ochrona powietrza atmosferycznego i klimatu	1.182.000,00	1.146.000,00	96,95
Realizacja Programu Ograniczenia Niskiej Emisji – etap X i XI	1.182.000,00	1.146.000,00	96,95
90015 Oświetlenie ulic, placów i dróg	20.000,00	19.997,22	99,99
Zakup i montaż lamp solarnych w pasie drogowym dróg gminnych	20.000,00	19.997,22	99,99
90026 Pozostałe działania związane z gospodarką odpadami	26.000,00	17.008,32	65,42
Realizacja Programu Usuwania Azbestu i Wyrobów Zawierających Azbest	26.000,00	17.008,32	65,42
90095 Pozostała działalność	181.049,62	170.355,00	94,09
Program funkcjonalno – użytkowy: Modernizacja placów zabaw na terenie Gminy Pilchowice	73.185,00	73.185,00	100,00

Wykonanie dokumentacji projektowych dla przedsięwzięć poprawiających komfort korzystania z przestrzeni publicznych przez mieszkańców	66.000,00	55.350,00	86,36
Zagospodarowanie publicznego terenu rekreacyjnego przy ul. Kasztanowej w Kuźni Nieborowskiej	41.864,62	41.820,00	99,89
921 Kultura i ochrona dziedzictwa narodowego	68.000,00	66.936,60	98,44
92109 Domy i ośrodki kultury, świetlice i kluby	68.000,00	66.936,60	98,44
Projekt podjazdu dla osób niepełnosprawnych do Domu Kultury w Wilczy	13.000,00	12.177,00	93,67
Modernizacja i doposażenie świetlicy wiejskiej w Nieborowicach	55.000,00	54.759,60	99,56
926 Kultura fizyczna	1.364.900,00	1.357.966,68	99,49
92601 Obiekty sportowe	1.364.900,00	1.357.966,68	99,49
Termomodernizacja budynku klubu sportowego LKS „Victoria” Pilchowice	971.194,00	971.193,36	100,00
Wymiana pieca w budynku LKS w Stanicy	40.000,00	40.000,00	100,00
Przebudowa boiska LKS Żernica – zaprojektuj i wybuduj	18.000,00	18.000,00	100,00
Zagospodarowanie publicznego terenu rekreacyjno – sportowego położonego przy ul. Sportowej w Stanicy	61.406,00	55.394,49	90,21
Zagospodarowanie terenu sportowo – rekreacyjnego przy boisku sportowym LKS „Wilki” Wilcza	142.500,00	141.711,99	99,45
Wykonanie monitoringu obiektu LKS „Wilki” Wilcza	44.600,00	44.497,92	99,77
Zagospodarowanie terenu sportowo-rekreacyjnego przy boisku sportowym LKS „Naprzód” Żernica	67.200,00	67.168,92	99,95
Dofinansowanie do zakupu sprzętu do utrzymania obiektów sportowych	20.000,00	20.000,00	100,00
Razem	19.954.289,10	18.916.450,98	94,80

PRZYCHODY, ROZCHODY ORAZ WYNIK BUDŻETU

Przychody

Plan: 5.508.383,66 zł, wykonanie 12.453.213,32 zł

Przychody z tytułu:	Plan	Wykonanie
Pożyczek	1.182.000,00	1.182.000,00
Kredytu	2.450.000,00	-
Nadwyżka z lat ubiegłych, pomniejszona o niewykorzystane środki pieniężne, o których mowa w art. 217 ust.2 pkt 8 ustawy o finansach publicznych	47.815,00	8.119.871,39
Niewykorzystane środki pieniężne, o których mowa w art. 217 ust. 2 pkt 8 ustawy o finansach publicznych	430.801,53	430.801,53
Wolnych środków	1.397.767,13	2.720.540,40
Razem	5.508.383,66	12.453.213,32

Rozchody

Plan: 631.625,00 zł, wykonanie: 631.625,00 zł

Rozchody z tytułu:	Plan	Wykonanie
Splata pożyczek zaciągniętych w WFOŚiGW na zadania ekologiczne	446.000,00	446.000,00
Splata kredytu zaciągniętego na zadania inwestycyjne i splatę wcześniej zaciągniętych zobowiązań	185.625,00	185.625,00
Razem	631.625,00	631.625,00

Wynik budżetu

Wyszczególnienie	Plan	Wykonanie
1. Dochody	84.983.865,84	77.761.871,64
2. Wydatki	89.860.624,50	83.531.304,76
3. Wynik budżetu (1 – 2)	- 4.876.758,66	-5.769.433,12

Osiągnięty za 2022 r. wynik budżetu jest ujemny i wynosi – 5.769.433,12 zł. Wynik stanowi różnicę pomiędzy wykonanymi dochodami a wykonanymi wydatkami w roku 2022. Planowane dochody zostały wykonane w 91,50 %, natomiast planowane wydatki zrealizowano w 92,96 %.

W ramach części bieżącej budżetu, wynik stanowiący różnicę pomiędzy dochodami bieżącymi w wysokości 71.744.651,34 zł, a wydatkami bieżącymi w wysokości 64.614.853,78 zł jest dodatni i wynosi 7.129.797,56 zł, zatem wymóg wynikający z art. 242 ustawy o finansach publicznych został spełniony.

ZADŁUŻENIE GMINY PILCHOWICE

Faktyczny stan zadłużenia gminy przedstawia się następująco:

- dług wg stanu na 01.01.2022 r. – 2.720.540,40 zł,
- stan zadłużenia na dzień 31.12.2022 r. – 3.270.915,40 zł, w tym:
 - zadłużenie z tytułu pożyczek – 3.270.915,40 zł.

Faktyczny stan zadłużenia Gminy Pilchowice na dzień 31.12.2022 r. uległ zwiększeniu o kwotę **550.375,00 zł** w stosunku do faktycznego stanu zadłużenia na dzień 01.01.2022 r.

Stan zadłużenia Gminy Pilchowice na dzień 31.12.2022 r. wynosi 3.270.915,40 zł i obejmuje pozostałe do spłaty pożyczki zaciągnięte w latach 2017 – 2022. Pożyczki z WFOŚiGW w Katowicach zaciągnięto na sfinansowanie inwestycji związanych z modernizacją źródeł ciepła budynków indywidualnych oraz wydzielonego lokalu mieszkalnego w budynku wielorodzinnym znajdujących się na terenie Gminy Pilchowice. Realizowane zadania inwestycyjne wpływają na rozwój gminy i poprawę standardu życia mieszkańców, ale też często wymagają dodatkowych, zewnętrznych źródeł finansowania.

Kwota długu Gminy Pilchowice kształtuje się na bezpiecznym poziomie, zapewniającym przestrzeganie obowiązujących przepisów prawnych regulujących dopuszczalny poziom zadłużenia jednostki samorządu terytorialnego.

3. PODATKI

Zgodnie z ustawą o podatkach i opłatach lokalnych rada gminy w drodze uchwały określa wysokość stawek podatku od nieruchomości, z tym, że stawki nie mogą przekroczyć górnych granic stawek kwotowych ogłaszanych w drodze obwieszczenia na każdy rok podatkowy przez ministra właściwego do spraw finansów publicznych. Ustawa o podatkach i opłatach lokalnych określa, że górne granice stawek kwotowych ulegają corocznie podwyższeniu na następny rok podatkowy w stopniu odpowiadającym wskaźnikowi wzrostu cen detalicznych towarów i usług konsumpcyjnych w okresie pierwszego półrocza roku, w którym stawki ulegają zmianie, w stosunku do analogicznego okresu roku poprzedniego.

Na podstawie Komunikatu Prezesa Głównego Urzędu Statystycznego wskaźnik cen towarów i usług konsumpcyjnych w I półroczu 2022 r. w stosunku do I półrocza 2021 r. wyniósł 111,8 % (wzrost cen o 11,8%). STAWKI PODATKU OD NIERUCHOMOŚCI OBOWIAZUJĄCE W GMINIE PILCHOWICE W 2023 ROKU SĄ NIŻSZE OD TYCH, KTÓRE WSKAZAŁ MINISTER FINANSÓW ŚREDNIO O 10 %. W PILCHOWICACH STAWKI NADAL SĄ JEDNYMI Z NAJNIŻSZYCH W REGIONIE.

	Stawki	Obowiązujące w Gminie Pilchowice	Określone przez Ministra Finansów-stawki maksymalne
BUDYNKI	od 1 m2 powierzchni użytkowej budynków mieszkalnych	0,85	1,00
	od 1 m2 powierzchni użytkowej budynków związanych z prowadzeniem działalności gospodarczej oraz od budynków mieszkalnych lub ich części zajętych na prowadzenie działalności gospodarczej	26,43	28,78
	od 1 m2 powierzchni użytkowej budynków zajętych na prowadzenie działalności gospodarczej w zakresie obrotu kwalifikowanym materiałem siewnym	12,41	13,47
	od 1 m2 powierzchni użytkowej budynków związanych z udzielaniem świadczeń zdrowotnych w rozumieniu przepisów o działalności leczniczej, zajętych przez podmioty udzielające tych świadczeń	5,35	5,87
	od 1 m2 powierzchni użytkowej budynków pozostałych, w tym zajętych na prowadzenie odpłatnej statutowej działalności pożytku publicznego przez organizacje pożytku publicznego	8,86	9,71
GRUNTY	od 1m2 powierzchni gruntów związanych z prowadzeniem działalności gospodarczej, bez względu na sposób zakwalifikowania w ewidencji gruntów i budynków	1,04	1,16

od 1 ha powierzchni gruntów pod wodami powierzchniowymi stojącymi lub wodami powierzchniowymi płynącymi jezior i zbiorników sztucznych	5,29	5,79
od 1m2 powierzchni gruntów pozostałych, w tym zajętych na prowadzenie odpłatnej statutowej działalności pożytku publicznego przez organizacje pożytku publicznego	0,53	0,61
od 1m2 powierzchni gruntów niezabudowanych objętych obszarem rewitalizacji, o którym mowa w ustawie z dnia 9 października 2015 r. o rewitalizacji (Dz.U. z 2018 r. poz. 1398 oraz z 2021 r. poz. 485), i położonych na terenach, dla których miejscowy plan zagospodarowania przestrzennego przewiduje przeznaczenie pod zabudowę mieszkaniową, usługową albo zabudowę o przeznaczeniu mieszanym obejmującym wyłącznie te rodzaje zabudowy, jeżeli od dnia wejścia w życie tego planu w odniesieniu do tych gruntów upłynął okres 4 lat, a w tym czasie nie zakończono budowy zgodnie z przepisami prawa budowlanego	3,50	3,81

Plan i wykonanie dochodów podatkowych Gminy Pilchowice w 2022 roku:

Osoby prawne	Plan	Wykonanie
Podatek od nieruchomości	2 820 000,00	2 853 171,87
Podatek rolny	17 000,00	12 177,34
Podatek leśny	64 000,00	67 188,00
Podatek od środków transportowych	480 000,00	483 586,17
Odsetki	10 000,00	11 504,73

Osoby fizyczne	Plan	Wykonanie
Podatek od nieruchomości	3 600 000,00	3 720 867,69
Podatek rolny	465 000,00	515 476,33
Podatek leśny	7 000,00	7 418,67
Podatek od środków transportowych	166 000,00	166 412,79
Odsetki	30 000,00	32 715,86

	Plan	Wykonanie
Odpady komunalne	5 560 100,00	5 458 939,76

	Plan	Wykonanie
Węgiel kamienny	1 266 400,00	535 500,00

4. DOCHODY NIEPODATKOWE

Plan i wykonanie dochodów niepodatkowych Gminy Pilchowice w 2022 roku:

Dochody niepodatkowe	Plan	Wykonanie
Wpływy z tytułu ustanowienia służebności	0,00	0,00
Opłata z tytułu użytkowania wieczystego	58 221,00	57 604,70
Opłaty za dzierżawy, najem i użyczenia	120 240,00	130 289,08
Opłata za przekształcenie użytkowania wieczystego w prawo własności	5 300,00	5 642,67
Wpływy ze sprzedaży gruntów	4 267 000,00	276 609,50
Opłata adiacencka i renta planistyczna	105 000,00	173 727,70
Opłata za zajęcie pasa drogowego	120 000,00	117 360,05
Opłata za zezwolenie na sprzedaż alkoholu	180 000,00	208 725,51
Opłata eksploatacyjna	711 000,00	712 420,95
Opłata skarbowa	30 000,00	31 629,00
Dochody z tytułu pozostałych opłat	296 828,00	355 438,60

5. INWESTYCJE REALIZOWANE W 2022 R.

5.1. INWESTYCJE DROGOWE

1. Modernizacja nawierzchni gminnej drogi wewnętrznej (boczna ul. Leboszowskiej w Pilchowicach dz. Nr 1178/157)

Zadanie polegało na przebudowie jezdni o szerokości 3,5 m z dostosowaniem sytuacyjno – wysokościowym zjazdów do posesji oraz zjazdów na pola uprawne. Jezdnia drogi gminnej została wykonana z kostki betonowej oraz obudowana krawężnikiem betonowym, najazdowym wyniesionym max do 4 cm ponad powierzchnię jezdni od strony jezdni. Zjazdy do posesji zostały obudowane obrzeżami betonowymi, na całości odcinka drogi wykonano pobocza o szerokości 0,5 m z kruszywa. Całkowita długość odcinka wyniosła 224 m.

Koszt realizacji: 557 358,30 zł.



2. Budowa odwodnienia ul. Lipowej i Kolejowej w Stanicy

Zadanie polegało na wykonaniu sieci kanalizacji deszczowej wraz z naprawami istniejących elementów instalacji oraz odtworzeniu dróg. Całkowita długość budowanego odcinka wyniosła 350 m. Wykonano odtworzenie odcinka drogi w nawierzchni z kruszywa łamanego stabilizowanego mechanicznie z kruszywa frakcji 0/63 gr. 30 cm.

Koszt realizacji: 332 885,29 zł.

3. Przebudowa drogi gminnej - boczna ul. Rybnickiej w Wilczy



Zadanie polegało na wykonaniu przebudowy jezdni istniejącej drogi ul. Rybnickiej o szerokości 5 m na drogę o nawierzchni z kostki betonowej ograniczoną obustronnie krawężnikami betonowymi wraz z przebudową istniejących zjazdów do posesji w nawierzchni z kostki betonowej, uporządkowaniem terenu zielonego. Całkowita długość odcinka wyniosła 140 m.

Koszt realizacji: 484 897,02 zł.

4. Przebudowa drogi bocznej ul. Smolnickiej w Leboszowicach – etap I

Zadanie polegało na wykonaniu przebudowy nawierzchni drogi bocznej ulicy Smolnickiej w Leboszowicach o szerokości 3-3,5 m na drogę o nawierzchni z kostki betonowej ograniczoną obustronnie krawężnikami betonowymi wraz z przebudową istniejących zjazdów do posesji w nawierzchni z kostki betonowej. Zakres robót objętych fragmentem odcinka 1 obejmował odcinek o długości 222 m oraz włączenie do drogi powiatowej. Cały odcinek tworzy ciąg pieszo – rowerowy jako alternatywa dla mieszkańców ul. Smolnickiej – drogi powiatowej.



Koszt realizacji: 373 091,04 zł.

5. Modernizacja nawierzchni łącznika L. Miki - Olchowa w Żernicy (nakładka)

Zadanie polegało na wykonaniu modernizacji łącznika ulic Leopolda Miki i Olchowej obejmującej wykonanie nawierzchni z dwóch warstw bitumicznych w postaci warstwy wyrównawczej (wiążącej) oraz ścieralnej na długości 180 m, szerokości jezdni od 4 – 4,5 m.



Koszt realizacji: 272 401,21 zł.

6. Odbudowa drogi pożarowej wokół terenu ZSP Pilchowice

Zadanie polegało na wykonaniu odbudowy nawierzchni drogi pożarowej biegnącej wokół Zespołu Szkolno – Przedszkolnego w Pilchowicach po robotach związanych z budową kanalizacji sanitarnej. Zakres prac obejmował m. in. wykonanie rozbiórek, regulację urządzeń typu wpusty deszczowe, studnie kanalizacji sanitarnej i deszczowej, odbudowę konstrukcji jezdni wraz z krawężnikami o szerokości 4,5 m, wykonanie plantowania terenu wokół drogi.



Koszt realizacji: 427 165,15 zł.

7. Przebudowa nawierzchni dróg gminnych ul. Lipowa i ul. Wielopolska w Stanicy, ul. Wiejska w Leboszowicach, ul. Wrzosowa w Żernicy



Zadanie polegało na przebudowie dróg gminnych: ul. Lipowa i ul. Wielopolska w Stanicy, ul. Wiejska w Leboszowicach, ul. Wrzosowa w Żernicy. Zakres robót obejmował przebudowę 1 697 m dróg gminnych, w tym:

- 1) ulica Lipowa w Stanicy - odcinek 493 m, pełna konstrukcja jezdni z betonu asfaltowego, remont kanalizacji deszczowej i przepustu, utwardzenie poboczy, umocnienie rowu i skarp, przebudowa zjazdów; koszt realizacji: 1 642 658,36 zł,
- 2) ulica Wielopolska w Stanicy – odcinek 670 m, pełna konstrukcja jezdni z betonu asfaltowego, utwardzenie poboczy, powierzchniowe odprowadzenie wód, przebudowa zjazdów; koszt realizacji: 1 270 087,73 zł,
- 3) ulica Wiejska w Leboszowicach, etap III - odcinek 199 m, pełna konstrukcja jezdni z betonu asfaltowego, utwardzenie poboczy, powierzchniowe odprowadzenie wód, opaska z kostki betonowej, przebudowa zjazdów; koszt realizacji: 574 380,15 zł,
- 4) ulica Wrzosowa w Żernicy, etap II – odcinek 335 m, pełna konstrukcja jezdni z płyt betonowych, utwardzenie poboczy; koszt realizacji: 210 260,96 zł.

Niniejsza inwestycja była realizowana w ramach dofinansowania z Programu Rządowy Fundusz Polski Ład: Program Inwestycji Strategicznych.

Koszt łączny realizacji: 3 697 387,20 zł.

8. Zakup i montaż lamp w pasie drogowym dróg gminnych

Zadanie polegało na dostawie i montażu lampy oświetleniowej, hybrydowej LED, wysokości masztu 8 m, wysokość źródła światła 5,8 m, moc źródła LED 28W, w pasie drogowym drogi gminnej nr 629007S, ulica Sadowa w Pilchowicach.

Koszt realizacji: 19 980,00 zł.

9. Remont drogi gminnej ul. Granicznej w Nieborowicach

Zadanie polegało na wykonaniu naprawy nawierzchni drogi gminnej na odcinku 900 m, szerokość 3,0 m, w zakresie obejmującym korytowanie i wywóz urobku, profilowanie i nadanie spadków podłużnych i poprzecznych oraz wykonanie nowej konstrukcji jezdni z kruszywa dolomitowego wraz z mechanicznym zagęszczeniem.

Koszt realizacji: 65 000,00 zł.

10. Utwardzenie drogi gminnej ul. Dolna Wieś w Pilchowicach

Zadanie polegało na wykonaniu naprawy nawierzchni drogi gminnej na odcinku 170 m, szerokość 3,5 m, w zakresie obejmującym korytowanie i wywóz urobku, profilowanie i nadanie spadków podłużnych i poprzecznych oraz wykonanie nowej konstrukcji jezdni z kruszywa dolomitowego wraz z mechanicznym zagęszczeniem.

Koszt realizacji: 35 000,00 zł.

11. Awaryjny remont przepustu w ciągu ul. Grzonki w Wilczy

Zadanie polegało na remoncie przepustu w ciągu ulicy Grzonki w Wilczy na wysokości posesji 14h w zakresie obejmującym demontaż uszkodzonych rur oraz bloczków i ścianek z uszkodzonych przyczółków przepustu, ponowną zabudowę rury przepustowej na długości 8 m, wykonanie warstw podsypki i obsypki z piasku, odbudowę umocnienia skarpy w postaci płyt ażurowych, odbudowę nawierzchni jezdni w miejscu wykonania remontu przepustu o nawierzchni z kostki betonowej grubości 8 cm.

Koszt realizacji: 20 000,00 zł.

12. Remont umocnienia skarpy centrum przesiadkowego w Stanicy

Zadanie polegało na remoncie umocnienia skarpy przy centrum przesiadkowym w Stanicy w zakresie obejmującym demontaż uszkodzonych elementów umocnienia parkingu oraz umocnień rowu na odcinku 50 m, odmulenie dna rowu na całej długości w/w odcinka, zabezpieczenie dna rowu poprzez ułożenie płyt Yomb na całej długości umocnienia, uzupełnienie prawej i lewej skarpy rowu gruntem lub niesortem w celu dostosowania terenu, ubezpieczenie lewej skarpy rowu (od strony parkingu) oraz prawej skarpy rowu (od strony cmentarza) płytami Yomb, uzupełnienie pobocza parkingu na odcinku umocnienia kruszywem kamiennym i tłuczniem na powierzchni 100 m².

Koszt realizacji: 40 000,00 zł.

13.Przebudowa drogi gminnej ul. Gliwicka w Wilczy – etap I i III

Zadanie polegało na realizacji robót budowlanych obejmujących dwa etapy:

Etap I: Wykonanie jezdni o szerokości 4 m na odcinku prostym bez krawężników oraz szerokości 5 m w rejonie skrzyżowania z drogą krajową oraz połączenia z drogą transportu rolnego z zabudową krawężników najazdowych, obustronnie. Całkowita długość odcinka ul. Gliwickiej w etapie I wyniosła 352 m. Na całym odcinku przeznaczonym do przebudowy zaprojektowano przebudowę zjazdów indywidualnych do posesji z kostki betonowej, jak również należy wykonać obustronne pobocze z destruktu bitumicznego.

Etap III: Wykonanie jezdni o szerokości 3 m do połączenia z drogą krajową nr 78 z płyt betonowych. Całkowita długość odcinka ul. Gliwickiej w etapie III wyniosła 223 m. Na całym odcinku przeznaczonym do przebudowy wykonano obustronne pobocze z destruktu bitumicznego stabilizowanego mechanicznie.



Koszt realizacji: 668 225,14 zł.

14.Przebudowa drogi gminnej ul. Polna w Pilchowicach

Zadanie polega na wykonaniu przebudowy pełnej konstrukcji jezdni oraz wykonaniu remontu istniejących przepustów. Przebudowywana ul. Polna ma szerokość 3,50 m. Z uwagi na szerokość jezdni przewidziano do realizacji mijankę. Całkowita długość przebudowywanego odcinka wynosi ok. 656 m. Zaplanowano realizację inwestycji do czerwca 2023 roku.

Koszt realizacji: 1 094 478,48 zł.

15.Odwodnienie drogi gminnej ul. Gliwickiej w Wilczy

Zadanie polegało na wykonaniu odwodnienia drogi gminnej ul. Gliwickiej w Wilczy w postaci umocnienia odcinka rowu przydrożnego za pomocą koryt ściekowych, odwadniających, kolejowych typu krakowskiego, skrzynkowych na odcinku 170 m od posesji nr 7 do wylotu do rowu melioracyjnego.

Koszt realizacji: 147 650,00 zł.

16.Uporządkowanie gospodarki deszczowej i melioracyjnej, w tym wylotów drenarskich w ciągu ul. Gliwickiej w Wilczy

Zadanie polegało na wykonaniu robót budowlanych w ciągu drogi gminnej ul. Gliwickiej w Wilczy obejmujących uporządkowanie gospodarki deszczowej i melioracyjnej w postaci umocnienia pobocza wlotu i wylotu przepustu na rowie melioracyjnym za pomocą płyt ażurowych na podsypce cementowo – piaskowej 1:4 oraz naprawy ciągu drenarskiego na odcinku 74 m.

Koszt realizacji: 67 650,00 zł.

17. Zakup i montaż wiat przystankowych na terenie gminy

Zadanie polegało na dostarczeniu i zamontowaniu wiat przystankowych w następujących lokalizacjach:

- wiata nr 1 – przystanek autobusowy w Nieborowicach w rejonie skrzyżowania DK 78 ul. Rybnickiej z DW 921 ul. Gliwicką / Knurowską, strona lewa drogi krajowej w kierunku do Gliwic,

- wiata nr 2 – przystanek autobusowy w Nieborowicach w rejonie skrzyżowania DK 78 ul. Rybnickiej z DW 921 ul. Gliwicką / Knurowską, strona prawa drogi krajowej w kierunku do Gliwic,

- wiata nr 3 – przystanek autobusowy w Nieborowicach w rejonie skrzyżowania DK 78 ul. Rybnickiej z DP 2926S ul. Główną, strona lewa drogi krajowej w kierunku do Gliwic,

- wiata nr 4 – przystanek autobusowy w Nieborowicach w rejonie skrzyżowania DK 78 ul. Rybnickiej z DP 2927S ul. Dworcową i DP 2928S ul. Krywałdzką, strona prawa drogi krajowej w kierunku do Gliwic,



- wiata nr 5 – przystanek autobusowy w Kuźni Nieborowskiej w rejonie skrzyżowania DW 921 ul. Knurowskiej z DP 2931S ul. Wiejską i DG 629303S ul. Kasztanową, strona prawa drogi wojewódzkiej w kierunku do Knuruwa.

Zadanie zrealizowano częściowo w ramach dofinansowania z Inicjatywy Sołeckiej.

Koszt realizacji: 115 208,15 zł.



18. Awaryjna naprawa przepustu w drodze wewnętrznej, ul. Karola Miarki w Wilczy, dz. nr 592/202

Zadanie polegało na wykonaniu naprawy przepustu w drodze wewnętrznej, ulicy Karola Miarki w Wilczy na działce o numerze ewidencyjnym 592/202, w związku z jego uszkodzeniem wskutek niekorzystnych warunków pogodowych mających miejsce w dniach 19-21 sierpnia 2022 r.

Koszt realizacji: 15 000,00 zł.

19. Pomoc finansowa dla Powiatu Gliwickiego

W ramach pomocy finansowej na realizację zadań związanych z przebudową infrastruktury drogowej na drogach powiatowych, przekazano środki na realizację następujących zadań:

- Budowa chodnika w ciągu drogi powiatowej nr 2925S ul. Smolnicka w Leboszowicach - projektuj i buduj, kwota: 13 837,50 zł,

- Przebudowa skrzyżowania drogi powiatowej nr 2916S ul. Gliwickiej i Szafranka z drogami gminnymi nr 62904S ul. Powstańców Śląskich w Żernicy - koncepcja, kwota: 27 060,00 zł,

- Budowa chodnika wraz z remontem nawierzchni drogi powiatowej nr 2926S ul. Górnicza w Żernicy, planowane ukończenie inwestycji w roku 2023, kwota: 1 435 000,00 zł,

- Przebudowa drogi powiatowej nr 2924S, ul. Górnicza w Stanicy - dokumentacja projektowa; planowane zakończenie prac projektowych w roku 2023, kwota: 100 000,00 zł.

20. Dokumentacje projektowe dla zadań drogowych

W ramach opracowania dokumentacji projektowych, wykonano następujące projekty budowlane:

- a) Przebudowy dróg gminnych: ul. Górnicza i Leśna w Żernicy, ul. Gliwicka w Pilchowicach i ul. Wesoła w Kuźni Nieborowskiej, kwota: 108 900,00 zł.

W roku 2022 zlecone zostały również dokumentacje projektowa na następujące zadania:

- a) ZADANIE 1: „Budowa chodnika oraz przebudowa drogi gminnej, ul. Powstańców w Żernicy”; kwota dokumentacji: 87 330,00 zł,
- b) ZADANIE 2: „Przebudowa drogi gminnej, ul. Olchowej w Żernicy”; kwota dokumentacji: 35 670,00 zł,
- c) ZADANIE 3: „Przebudowa drogi wewnętrznej, ul. Słonecznej w Żernicy”; kwota dokumentacji: 22 140,00 zł,
- d) ZADANIE 4: „Przebudowa drogi wewnętrznej, ul. Nieborowickiej w Wilczy”; kwota dokumentacji: 35 670,00 zł,
- e) ZADANIE 5: „Przebudowa drogi wewnętrznej, ul. Jesionowej w Pilchowicach”; kwota dokumentacji: 35 670,00 zł,
- f) ZADANIE 6: „Przebudowa drogi wewnętrznej – łącznika pomiędzy ul. Nieborowską a ul. Górniczą w Żernicy w ramach zadania Fundusz sołecki Żernica – Przebudowa drogi wewnętrznej – łącznika pomiędzy ul. Nieborowską a ul. Górniczą w Żernicy”; kwota dokumentacji: 29 520,00 zł,
- g) ZADANIE 7: „Projekt zagospodarowania terenu przed obiektem rekreacyjnym przy ul. Kasztanowej w Kuźni Nieborowskiej w ramach Funduszu sołeckiego Kuźnia Nieborowska – Projekt zagospodarowania terenu przed obiektem rekreacyjnym przy ul. Kasztanowej w Kuźni Nieborowskiej”; kwota dokumentacji: 41 820,00 zł,
- h) ZADANIE 8: „Projekt utwardzenia terenu przed obiektem oświatowym przy ul. Szkolnej w Pilchowicach w ramach zadania: Fundusz sołecki Pilchowice – Wykonanie dokumentacji projektowych dla przedsięwzięć poprawiających komfort korzystania z przestrzeni publicznych przez mieszkańców”; kwota dokumentacji: 41 820,00 zł,

Przewidywany termin ich ukończenia wraz z pozyskaniem stosownych decyzji uprawniających do dalszej realizacji inwestycji to pierwsza połowa 2023 r.

Zrealizowano również wiele mniejszych zadań remontowych oraz utrzymaniowych letnich i zimowych w ramach pasa drogowego, w tym utrzymanie przystanków komunikacyjnych jak również bieżące przeglądy dróg gminnych oraz obiektów mostowych.

5.2 INWESTYCJE KUBATUROWE

1. Program Funkcjonalno - Użytkowy: Modernizacja placów zabaw na terenie Gminy Pilchowice

Zadanie polegało na wykonaniu programu funkcjonalno-użytkowego wraz z obliczeniem planowanych kosztów prac projektowych oraz planowanych kosztów robót budowlanych dla 13 placów zabaw zlokalizowanych na terenie Gminy: Kuźnia Nieborowska, ul. Kasztanowa; Leboszowice, ul. Smolnicka; Nieborowice, ul. Główna 50 (teren przedszkola); Pilchowice: ul. Damrota (teren parku), ul. Szkolna 1 (przy ZSP), ul. Strażaków (przy OSP); Stanica: ul. Sportowa (przy LKS), ul. Gliwicka 18 (przy ZSP); Wilcza: ul. Grzonki (przy LKS), ul. Karola Miarki 27 (przy ZSP); Żernica: ul. Miki (przy ZSP), ul. Szafranka (przy GOK), ul. Górnicza 2m (teren przedszkola).

Koszt realizacji: 135 915,00 zł.

2. Budowa ośrodka zdrowia w Pilchowicach

Zadanie wieloletnie polegające na budowie budynku Ośrodka Zdrowia w Pilchowicach wraz z instalacjami wewnętrznymi, przyłączami i instalacjami zewnętrznymi oraz zagospodarowaniem terenu.



Po zrealizowaniu inwestycji powstanie budynek o powierzchni użytkowej 717 m². Z przyczyn niezależnych od Gminy Pilchowice, doszło do odstąpienia od umowy na realizację prac. Zlecono wykonanie dokumentacji inwentaryzacyjnej w kwocie: 19 926,00 zł. W roku 2022 roku w postępowaniu przetargowym, wyłoniono nowego wykonawcę robót budowlanych. W ramach nowej umowy przewidziano

dokończenie przerwanych przez uprzedniego wykonawcę prac oraz usunięcie wszelkich usterek wynikłych w czasie gdy inwestycja nie była kontynuowana. Termin realizacji inwestycji to koniec kwietnia 2023 roku.

Planowana kwota łączna inwestycji to ponad 7 mln zł, w ramach obecnej umowy z Wykonawcą kwota 4 mln zł.

3. Termomodernizacja budynku OSP Żernica

W roku 2022 ogłoszono postępowania przetargowe na realizację inwestycji, która polegać będzie na wykonaniu na termomodernizacji budynku Ochotniczej Straży Pożarnej w Żernicy w postaci termomodernizacji ścian zewnętrznych, docieplenia dachu, demontażu i montaż instalacji odgromowej, wykonaniu drenażu od strony zachodniej oraz południowej,

wykonaniu wjazdu dachowego w części ponad salą świetlicy; wykonaniu przepony żelbetowej fundamentów w starej części budynku; wykonaniu ściągów w poziomie stropów nadziemia; naprawy rys oraz spękań ścian poprzez iniekcję; naprawy zarysowań stropu; zabezpieczenia odsłoniętych belek stalowych stropu; modernizacja instalacji c.o. Planowany termin realizacji to listopad 2023 r.

Planowany koszt realizacji: 467 400,00 zł.

4. Przebudowa boiska LKS Żernica – zaprojektuj – wybuduj - powtórka

Zadanie polegać będzie na przebudowie boiska sportowego LKS Żernica w postaci wykonania dokumentacji projektowej wraz z otrzymaniem niezbędnych decyzji i pozwoleń, następnie na wykonaniu koniecznych robót budowlanych oraz pielęgnacji boiska. W ramach zadania wykonano dotychczas program funkcjonalno – użytkowy, określający zakres zadania w kwocie 18 tys. zł.

Planowany termin realizacji zadania to marzec 2023 r. dla realizacji dokumentacji projektowej, wrzesień 2023 dla robót budowlanych oraz grudzień 2023 dla pielęgnacji boiska.

Planowany koszt realizacji: 2 078 700,00 zł.

5. Wymiana drzwi wejściowych OSP Wilcza

Zadanie polegało na wykonaniu prac remontowych polegających na wymianie drzwi wejściowych do budynku Ochotniczej Straży Pożarnej w postaci demontażu istniejących drzwi aluminiowych, montażu drzwi stalowych wejściowych (zewnątrznych) izolowanych, zaopatrzonych w okucia i wkładki, wykucie istniejących, nienadających się do użytku drewnianych drzwi wewnętrznych znajdujących się między hallem a garażem i w ich miejsce osadzenie zdemontowanych drzwi aluminiowych.

Koszt realizacji: 7 995,00 zł.

6. Zakup wyposażenia LKS „Wilki” Wilcza

Zadanie polegało na dostawie i montażu wyposażenia budynku dla pomieszczenia szatni, toalet, pomieszczeń, biur oraz pokoju sędziów m. in. takiego jak: moduły szatniowe, stoliki konferencyjne, krzesła, tablice taktyczne, wózki na piłki, stojaki na piłki, łóżka składane dla masażysty, kosze na śmieci, maty antypoślizgowe, szczotki na buty, kompresory do piłek, stojaki na płyn do dezynfekcji, apteczki, półki łazienkowe pod prysznic, wieszaki na ręczniki, lustra, dozowniki na mydło, podajniki papier, szczotki do toalety, regały metalowe, pralka, suszarka, czajniki, termosy, biurka, szafki.

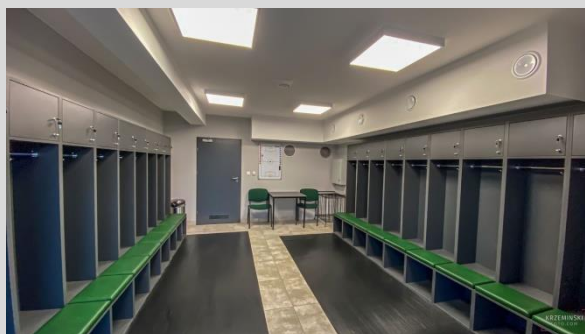

Koszt realizacji: 89 293,00 zł.

7. Zakup wyposażenia LKS „Wilki” Wilcza – etap II

Zadanie polegało na dostawie i montażu wyposażenia budynku w postaci deszczownic w pomieszczeniach szatniowych.

Koszt realizacji: 14 883,00 zł.

8. Zakup wyposażenia LKS Wilki Wilcza - etap III

Zadanie polegało na dostawie i montażu wyposażenia pomieszczeń na I piętrze budynku, takiego jak: stoliki konferencyjne, krzesła, zabudowa meblowa na długości 3,2 m, gabloty na puchary, wieszak na ubrania na listwie, kosze na śmieci, lodówka pod zabudowę, mikrofalówka, dozownik na mydło, podajnik na ręczniki papierowe, uchwyt na papier, szczotka do toalety.



Koszt realizacji: 64 564,55 zł.

9. Zagospodarowanie terenu przy świetlicy wiejskiej w Nieborowicach

W roku 2022 ogłoszono postępowanie przetargowe. Zadanie polegać będzie na wykonaniu terenu rekreacyjno-sportowego na obszarze o powierzchni 11 168,25 m². W ramach obiektu przewiduje się wykonanie takich elementów jak: pumtrack, miejsce do streetball'a, urządzenia do streetworkaut-u, linarium do wspinaczki, elementy małej architektury (stojaki na rowery, ławki, ławostoły, kosze na śmieci, grill, siedziska, kraty pod drzewa), oświetlenie wraz z infrastrukturą kablową i zasilającą, jezdnie manewrowe, miejsca postojowe dla samochodów osobowych, ciągi piesze, urządzone tereny zielone z zadrzewieniami. Planowany termin realizacji to listopad 2023.

Niniejsza inwestycja realizowana jest w ramach dofinansowania z Programu Rządowy Fundusz Polski Ład: Program Inwestycji Strategicznych.

Planowany koszt realizacji: 2 027 545,05 zł.

10. Zagospodarowanie terenu sportowo - rekreacyjnego przy boisku sportowym w Żernicy

Zadanie polegało na wykonaniu wiaty wraz z utwardzeniem terenu przy wiacie a także wykonaniu instalacji elektrycznej wiaty przy boisku LKS „Naprzód” Żernica.

Koszt realizacji: 67 168,92 zł.

11. Wymiana pieca w budynku LKS w Stanicy

Zadanie polegało na demontażu starego kotła na węgiel wraz z osprzętem oraz montaż nowego kotła na pellet wraz z instalacją towarzyszącą w postaci bojlera z osprzętem.

Koszt realizacji: 40 000,00 zł.

12. Zakup wyposażenia wraz z montażem w celu dostosowania obiektów gminnych do przyjęcia uchodźców

Zadanie polegało na zakupie wyposażenia celem dostosowania obiektów gminnych do przyjęcia uchodźców w związku z wojną na Ukrainie. Wyposażono budynki gminne takie jak: OSP Pilchowice, OSP Stanica, LKS Wilki Wilcza oraz salę na ul. Damrota 5 w Pilchowicach. Wyposażenie obejmowało m. in. zakup i montaż wyposażenia: lodówka, przepływowy podgrzewacz wody, kabina prysznicowa z brodzikiem i baterią, pralki automatyczne, kuchenki mikrofalowe, drzwi wewnętrzne płytowe z ościeżnicami.

Koszt realizacji: 19 926,00 zł.

13. Budynek gminny w Stanicy przy ul. Dworcowej 1-wykonanie dojścia do kominów wraz z ich remontem

Zadanie polegało na wykonaniu prac remontowo naprawczych budynku mieszkalnego, będącego w zasobach gminy Pilchowice, zlokalizowanego w Stanicy przy ul. Dworcowej 1. Zakres prac obejmował rozebranie miejscowe pokrycia dachowego wraz z opierzeniami w celu montażu wyłazu dachowego, ław, stopni kominiarskich oraz przemurowania kominów, dostawę i osadzenie włazu dachowego, stopni kominiarskich i ław, rozbiórkę dwóch kominów pod połac dachu, wymurowanie nowych kominów z cegły klinkierowej pełnej z wykonaniem czap kominowych, odtworzenie pokrycia dachowego z dachówki z odzysku (z wcześniejszym jej oczyszczeniem) lub też z zastosowaniem nowej, wykonanie opierzenia kominów oraz wyłazu dachowego.

Koszt realizacji: 40 608,00 zł.

14. Modernizacja i doposażenie Świetlicy Wiejskiej w Nieborowicach

Zadanie polegało na wykonaniu nowej posadzki z klepki drewnianej (parkietowej) obejmującej demontaż cokoliczków przypodłogowych oraz rozebranie istniejącej posadzki z klepek drewnianych (parkietowych), przygotowanie podłoża pod nowy parkiet, montaż parkietu z klepek dębowych gr. 22 mm z wykończeniem lakierem o wysokiej odporności na ścieranie, montaż cokoliczków. W ramach zadania zakupiono również sprzęt RTV jako doposażenie sołtysówki.

Koszt realizacji: 69 747,15 zł.



15. Wykonanie monitoringu obiektu LKS "Wilki" Wilcza

Zadanie polegało na dostarczeniu, zamontowaniu i podłączeniu do istniejącej infrastruktury (okablowania) 9 szt. kamer IP przeznaczonych do pracy na zewnątrz a także montaż słupa pod kamery wraz z dostarczeniem, zamontowaniem, uruchomieniem, wyregulowaniem i konfiguracją 3 szt. kamer zamontowanych na słupie wraz z wykonaniem przekopu pod okablowanie.

Koszt realizacji: 44 497,92 zł.

16. Zagospodarowanie terenu rekreacyjno - sportowego położonego przy ul. Sportowej w Stanicy

Zadanie polegało na dostarczeniu i zamontowaniu systemu monitoringu wizyjnego CCTV IP w cyfrowej technologii IP w postaci kamer, szafy, monitora i innych elementów wyposażenia jak również wykonaniu dokumentacji projektowej termomodernizacji budynku LKS Stanica oraz budowy piłkochwyty.

Koszt realizacji: 72 538,98 zł.

17. Remont obiektu rekreacyjnego "Młynówka" w Leboszowicach

Zadanie polegało na wykonaniu prac remontowych obiektu rekreacyjnego „Młynówka” w Leboszowicach przy ulicy Smolnickiej 6A w postaci wymiany zniszczonego panelu istniejącego ogrodzenia przy obiekcie, wykonania docieplenia ścian (front oraz bok), wymiany istniejącego parapetu zewnętrznego oraz wymiany drzwi wejściowych do obiektu

Koszt realizacji: 9 999,90 zł.

18. Zagospodarowanie terenu sportowo-rekreacyjnego przy boisku sportowym LKS "Wilki" Wilcza

Zadanie polegało na wykonaniu prac remontowo naprawczych obiektów zlokalizowanych przy LKS Wilki Wilcza w Wilczy tj. sceny plenerowej, altany z grillem oraz wymiana istniejących dwóch gazonów betonowych na nowe, a także wykonaniu zasilania elektrycznego sceny.

Zadanie zrealizowano w ramach dofinansowania z Inicjatywy Sołeckiej.

Koszt realizacji: 141 711,99 zł.



19. Remont balkonu w budynku Urzędu Gminy

Zadanie polegało na demontażu istniejącej kamery wraz z jej zasilaniem, demontażu balustrad balkonu, demontażu posadzki wraz z obróbkami, skuciu tynków, oczyszczeniu konstrukcji balkonu, odtworzeniu balkonu w identycznych gabarytach i schemacie konstrukcyjnym z zastosowaniem nowoczesnej technologii (w tym z oczyszczeniem i zabezpieczeniem antykorozyjnym konstrukcji stalowej), montażu posadzki ceramicznej, montażu nowej balustrady, naprawie uszkodzonych fragmentów ścian zewnętrznych, położonych bezpośrednio w pobliżu odtwarzanych balkonów.

Koszt realizacji: 50 000,00 zł.

20. Adaptacja pomieszczeń w budynku Urzędu Gminy

Zadanie polegało na wymianie drzwi wewnętrznych do gabinetów na drzwi dźwiękochłonne (3 szt.) oraz wymianie drzwi do pomieszczenia socjalnego na drzwi zwykłe, a także remoncie sanitariatu dla kobiet na parterze, adaptacji sanitariatu dla mężczyzn na ogólnodostępny, dla niepełnosprawnych, wykonaniu trzonu kominowego, który będzie zlokalizowany w przyszłym ogólnodostępnym sanitarium oraz montażu kanału wentylacyjnego stalowego wyposażonego w wentylator wywiewny obudowanego płytami GK.

Koszt realizacji: 78 752,35 zł.

21. Termomodernizacja budynku klubu sportowego LKS "VICTORIA" Pilchowice

Zadanie polegało na termomodernizacji budynku klubowego LKS „VICTORIA” zlokalizowanego w Pilchowicach przy ul. Szkolnej 1B w szczególności na robotach obejmujących: termoizolację ścian zewnętrznych nadziemia; termoizolację ścian fundamentowych budynku; wymianę stolarki drzwiowej i okiennej oraz roboty wykończeniowe.

Koszt realizacji: 1 486 843,18 zł.



21. Kompleksowa modernizacja budynku wielorodzinnego zlokalizowanego przy ul. Dolna Wieś w Pilchowicach

Zadanie polega na przebudowie i remoncie budynku mieszkalnego wielorodzinnego wraz z budową instalacji gazowej w Pilchowicach przy ul. Dolna Wieś 64 w zakresie objętym min.: demontaże istniejących schodów, rynien, balustrad, elementów wyposażenia, stolarki okiennej i drzwiowej oraz robót budowlanych mających na celu termomodernizację oraz remont budynku.

Planowany termin zakończenia prac to koniec maja 2023 r.

Koszt realizacji: 1 462 931,70 zł.



22. Budowa przedszkola przy ul. Sportowej w Stanicy wraz z salą z przeznaczeniem na cele społeczno - kulturalne

Zadanie polega na budowie Publicznego Przedszkola oraz sali z przeznaczeniem na cele społeczno - kulturalne wraz z wykonaniem zbiornika bezodpływowego o pojemności 50 m³ oraz instalacją gazu LPG. Powstanie budynek o powierzchni 1 100 m². Przedszkole będzie posiadało pomieszczenie dla 4 grup przedszkolnych, które łącznie będą mogły pomieścić 100 dzieci.



W budynku przedszkola zaprojektowano również kuchnię wraz z zapleczem. W ramach zagospodarowania terenu zostaną wykonane miejsca postojowe.

Planowany termin realizacji zadania to III kwartał 2023 roku.

Niniejsza inwestycja realizowana jest w ramach dofinansowania z Programu Rządowy Fundusz Polski Ład: Program Inwestycji Strategicznych.

Koszt realizacji wynosi z początkiem roku 2023: 5 522 043,56 zł.

23. Dokumentacje projektowe

W ramach dokumentacji projektowych wykonano:

- a) Projekt zagospodarowania parku Damrota w Pilchowicach-etap II, kwota: 13 530,00 zł,
- b) Projekt instalacji hydrantowej dla budynku ZSP w Pilchowicach, kwota: 15 375,00 zł,
- c) Projekt przyłącza gazu dla budynku przedszkola w Żernicy przy ul. Górniczej 2m, kwota: 9 225,00 zł,
- d) Modernizacja boisk wielofunkcyjnych na terenie gminy Pilchowice – wymiana nawierzchni boisk, kwota: 10 086,00 zł,
- e) Aktualizacja projektu docieplenia elewacji wraz z projektem instalacji gazu i CO w budynku Rynek 13 w Pilchowicach, realizacja docelowa w roku 2022, kwota 34 400,00 zł,
- f) Projekt podjazdu dla osób niepełnosprawnych do DK Wilcza, kwota: 12 177,00 zł,
- g) Projekt termomodernizacji ZSP Wilcza - etap II, kwota: 30 750,00 zł, planowany termin zakończenia prac projektowych to I połowa czerwca 2023 r.

Zrealizowano również wiele mniejszych zadań remontowych na budynkach gminnych oraz bieżące przeglądy budynków użyteczności publicznej, mieszkalnych i kulturalnych. Zlecono również wykonania przeglądów i bieżących napraw dla placów zabaw i siłowni plenerowych.

5.3 Fundusz sołecki na 2022 r.



 Kuźnia Nieborowska		
Lp.	Nazwa przedsięwzięcia	Wartość przedsięwzięcia
1.	Projekty zagospodarowania terenu przed obiektem rekreacyjnym przy ul. Kasztanowej w Kuźni Nieborowskiej	29 364,62 zł
2.	Zakup sprzętu, materiałów i usług na prace związane z utrzymaniem ładu, porządku i estetyki na terenie sołectwa, na bieżące prace remontowe oraz na potrzeby wyposażenia publicznych obiektów gminnych na terenie sołectwa Kuźnia Nieborowska	30 000,00 zł
3.	Organizacja spotkań i wydarzeń społeczno-kulturalnych dla mieszkańców sołectwa Kuźnia Nieborowska	7 000,00 zł
Wartość przedsięwzięć ogółem:		66 364,62 zł

 Leboszowice		
Lp.	Nazwa przedsięwzięcia	Wartość przedsięwzięcia
1.	Modernizacja obiektu rekreacyjnego „Młynówka” w Leboszowicach	10 000,00 zł
2.	Przebudowa drogi bocznej ul. Smolnickiej w Leboszowicach	30 000,00 zł
3.	Zakup sprzętu, materiałów i usług na bieżące prace remontowe i naprawcze oraz na prace związane z utrzymaniem ładu, porządku i estetyki oraz wyposażenie publicznych obiektów gminnych na terenie sołectwa Leboszowice	11 055,44 zł
4.	Organizacja spotkań i wydarzeń społeczno-kulturalnych dla mieszkańców sołectwa Leboszowice	10 000,00 zł
Wartość przedsięwzięć ogółem:		61 055,44 zł



Nieborowice

Lp.	Nazwa przedsięwzięcia	Wartość przedsięwzięcia
1.	Modernizacja i doposażenie świetlicy wiejskiej w Nieborowicach	70 000,00 zł
2.	Zakup sprzętu, materiałów i usług na prace związane z utrzymaniem ładu, porządku i estetyki na terenie sołectwa, na bieżące prace remontowe oraz na potrzeby wyposażenia publicznych obiektów gminnych na terenie sołectwa Nieborowice	5 099,40 zł
3.	Organizacja spotkań i wydarzeń społeczno-kulturalnych dla mieszkańców sołectwa Nieborowice	27 000,00 zł
Wartość przedsięwzięć ogółem:		102 099,40 zł



Pilchowice

Lp.	Nazwa przedsięwzięcia	Wartość przedsięwzięcia
1.	Zakup sprzętu, materiałów i usług na bieżące prace remontowe i naprawcze, na prace związane z utrzymaniem ładu, porządku i estetyki oraz wyposażenie publicznych obiektów gminnych na terenie sołectwa Pilchowice	8 099,40 zł
2.	Organizacja spotkań i wydarzeń społeczno-kulturalnych dla mieszkańców sołectwa Pilchowice	28 000,00 zł
3.	Wykonanie dokumentacji projektowych dla przedsięwzięć poprawiających komfort korzystania z przestrzeni publicznych przez mieszkańców	66 000,00 zł
Wartość przedsięwzięć ogółem:		102 099,40 zł



Stanica

Lp.	Nazwa przedsięwzięcia	Wartość przedsięwzięcia
1.	Zagospodarowanie terenu rekreacyjno-sportowego położonego przy ul. Sportowej w Stanicy.	63 000,00 zł
2.	Zakup sprzętu, materiałów i usług na prace związane z utrzymaniem ładu, porządku i estetyki na terenie sołectwa, na bieżące prace remontowe oraz na potrzeby wyposażenia publicznych obiektów gminnych na terenie sołectwa Stanica.	8 000,00 zł
3.	Organizacja spotkań i wydarzeń społeczno-kulturalnych dla mieszkańców sołectwa Stanica	31 099,40 zł
Wartość przedsięwzięć ogółem:		102 099,40 zł

 Wilcza		
Lp.	Nazwa przedsięwzięcia	Wartość przedsięwzięcia
1.	Zagospodarowanie terenu sportowo-rekreacyjnego przy boisku sportowym LKS „Wilki” Wilcza	80 000,00 zł
2.	Zakup sprzętu, materiałów i usług na prace związane z utrzymaniem ładu, porządku i estetyki na terenie sołectwa, na bieżące prace remontowe oraz na potrzeby wyposażenia publicznych obiektów gminnych na terenie sołectwa Wilcza	2 099,40 zł
3.	Organizacja spotkań i wydarzeń społeczno-kulturowych dla mieszkańców sołectwa Wilcza	20 000,00 zł
Wartość przedsięwzięć ogółem:		102 099,40 zł

 Żernica		
Lp.	Nazwa przedsięwzięcia	Wartość przedsięwzięcia
1.	Przebudowa drogi wewnętrznej- łącznika pomiędzy ul. Nieborowską a ul. Górniczą w Żernicy.	40 000,00 zł
2.	Zagospodarowanie terenu sportowo-rekreacyjnego przy boisku sportowym LKS „Naprzód” Żernica	25 000,00 zł
3.	Organizacja spotkań i wydarzeń społeczno-kulturalnych dla mieszkańców sołectwa Żernica	35 000,00 zł
4.	Zakup sprzętu, materiałów i usług na prace z utrzymaniem ładu, porządku i estetyki na terenie sołectwa, na bieżące prace remontowe oraz na potrzeby wyposażenia publicznych obiektów gminnych na terenie sołectwa Żernica.	2 099,40 zł
Wartość przedsięwzięć ogółem:		102 099,40 zł

6. ZAGOSPODAROWANIE PRZESTRZENNE I GOSPODARKA NIERUCHOMOŚCIAMI

6.1 Obowiązujące dokumenty planistyczne Gminy Pilchowice

Według stanu na dzień 31.12.2022 r. na obszarze Gminy Pilchowice obowiązywały niżej wskazane dokumenty planistyczne

REJESTR obowiązujących dokumentów planistycznych gminy Pilchowice				
obowiązujące studium uwarunkowań i kierunków zagospodarowania przestrzennego gminy Pilchowice				
Nr uchwały	w sprawie	publikacja	uwagi	Dodatkowe informacje
Nr XXVIII/240/16 Rady Gminy Pilchowice z dnia 24 listopada 2016r. tekst studium rysunek studium	Studium uwarunkowań i kierunków zagospodarowania przestrzennego Gminy Pilchowice	–	studium obowiązuje od 24 listopada 2016r.	
obowiązujące miejscowe plany zagospodarowania przestrzennego gminy Pilchowice				
Nr uchwały	w sprawie	publikacja	uwagi	
Nr LIII/405/18 Rady Gminy Pilchowice z dnia 23 sierpnia 2018r.	miejscowy plan zagospodarowania przestrzennego gminy Pilchowice, obejmujący teren jednostki osadniczej Pilchowice - etap I	Dz. Urz. Woj. Śl. 2018 poz. 5242 z dnia 29 sierpnia 2018 roku	plan obowiązuje od 29 września 2018r.	
Nr LIII/406/18 Rady Gminy Pilchowice z dnia 23 sierpnia 2018r.	miejscowy plan zagospodarowania przestrzennego gminy Pilchowice, obejmujący teren jednostki osadniczej Leboszowice	Dz. Urz. Woj. Śl. 2018 poz. 5243 z dnia 29 sierpnia 2018 roku	plan obowiązuje od 29 września 2018r.	
Nr XXXVIII/194/98 Rady Gminy Pilchowice z dnia 6 lutego 1998r.	zmiana miejscowego planu szczegółowego zagospodarowania przestrzennego osiedla Leboszowice	Dz. Urz. Woj. Kat. 1998 Nr 32, poz. 529 z dnia 30 października 1998 roku	plan obowiązuje od 14 listopada 1998r.	obowiązują tylko w zakresie niewielkiego fragmentu w północnej części Leboszowic (teren za torami kolejowymi)

Nr LV/415/18 Rady Gminy Pilchowice z dnia 16 października 2018r.	miejskowy plan zagospodarowania przestrzennego gminy Pilchowice, obejmujący teren jednostki osadniczej Wilcza, w tym fragment terenu górniczego "Szczygłowice"	Dz. Urz. Woj. Śl. 2018 poz. 6559 z dnia 23 października 2018 roku	plan obowiązuje od 23 listopada 2018r.	
Nr LV/416/18 Rady Gminy Pilchowice z dnia 16 października 2018r.	miejskowy plan zagospodarowania przestrzennego gminy Pilchowice, obejmujący teren jednostki osadniczej Stanica	Dz. Urz. Woj. Śl. 2018 poz. 6560 z dnia 23 października 2018 roku	plan obowiązuje od 23 listopada 2018r.	
Nr VI/56/19 Rady Gminy Pilchowice z dnia 11 kwietnia 2019r.	miejskowy plan zagospodarowania przestrzennego gminy Pilchowice, obejmujący teren jednostki osadniczej Kuźnia Nieborowska	Dz. Urz. Woj. Śl. 2019 poz. 3250 z dnia 17 kwietnia 2019 roku	plan obowiązuje od 18 maja 2019r.	
Nr VIII/73/19 Rady Gminy Pilchowice z dnia 13 czerwca 2019r.	miejskowy plan zagospodarowania przestrzennego gminy Pilchowice, obejmujący teren jednostki osadniczej Żernica - etap I	Dz. Urz. Woj. Śl. 2019 poz. 4489 z dnia 19 czerwca 2019 roku	plan obowiązuje od 20 lipca 2019r.	
Nr VIII/74/19 Rady Gminy Pilchowice z dnia 13 czerwca 2019r.	miejskowy plan zagospodarowania przestrzennego gminy Pilchowice, obejmujący teren jednostki osadniczej Nieborowice - etap I	Dz. Urz. Woj. Śl. 2019 poz. 4490 z dnia 19 czerwca 2019 roku	plan obowiązuje od 20 lipca 2019r.	
Nr VII/53/07 Rady Gminy Pilchowice z dnia 31 maja 2007r.	miejskowy plan zagospodarowania przestrzennego gminy Pilchowice, obejmujący część terenów sołectw: Pilchowice, Wilcza, Leboszowice	Dz. Urz. Woj. Śl. 2007 Nr 131, poz. 2590 z dnia 9 sierpnia 2007 roku	plan obowiązuje od 9 września 2007r.	
Nr XX/177/16 Rady Gminy Pilchowice z dnia 21 kwietnia 2016r.	zmiana miejscowego planu zagospodarowania przestrzennego gminy Pilchowice, obejmującego część terenów sołectw: Pilchowice, Wilcza, Leboszowice zatwierdzonego uchwałą Nr VII/53/07 Rady Gminy Pilchowice z dnia 31 maja 2007 roku (Dz. Urz. Woj. Śl. Nr 131, poz. 2590 z dnia 9 sierpnia 2007 roku)	Dz. Urz. Woj. Śl. 2016, poz. 2380 z dnia 27 kwietnia 2016 roku	plan obowiązuje od 12 czerwca 2016r.	obowiązuje jedynie w zakresie obszaru funkcjonalnego OFL określonego w studium (Pilchowice rejon ul. Bierawka)

W dniu 28 października 2021 r. Rada Gminy Pilchowice podjęła uchwałę Nr XXXVI/283/21 w sprawie przystąpienia do sporządzenia zmiany fragmentu Studium uwarunkowań i kierunków zagospodarowania przestrzennego gminy Pilchowice. Powyższe było podyktowane ustawowym obowiązkiem ujawnienia udokumentowanego złoża kopaliny

(kruszywa naturalnego) „Pilchowice 2” w studium (vide art. 95 ustawy z dnia 9 czerwca 2011 r. Prawo geologiczne i górnicze.

W konsekwencji powyższego w dniu 30.09.2022 r. udzielono zamówienia publicznego na realizację zadania pn. „Sporządzenie zmiany fragmentu studium uwarunkowań i kierunków zagospodarowania przestrzennego Gminy Pilchowice” (zgodnie z zawartą umową zakończenie realizacji przedmiotowego zadania winno nastąpić do dnia 30 czerwca 2023 r.).

6.2 Renta planistyczna

W zakresie uregulowanym przepisami ustawy z dnia 27 marca 2003 r. o planowaniu i zagospodarowaniu przestrzennym /tekst jednolity: Dz.U. z 2022 r. poz. 503 ze zm./ w roku 2022, wydano 9 ostatecznych decyzji ustalających jednorazową opłatę z tytułu wzrostu wartości nieruchomości, który nastąpił na wskutek uchwalenia miejscowego planu zagospodarowania przestrzennego i w związku ze zbyciem tej nieruchomości przed upływem 5 lat od daty wejścia w życie uchwalonego planu (czyli decyzję naliczającą tzw. „rentę planistyczną”), na łączną kwotę 85 822,70 zł.

6.3 Podziały nieruchomości

W 2022 roku wydano 73 postanowienia opiniujące wstępne projekty podziału nieruchomości oraz zatwierdził 67 podziałów nieruchomości.

6.4 Opłata adiacencka

W 2022 roku wydano 39 decyzji naliczających opłatę adiacencką z tytułu wzrostu wartości nieruchomości, który nastąpił w wyniku dokonanego podziału nieruchomości na łączną kwotę 76 070,00 zł.

Rzeczne decyzje zostały wydane w oparciu o 5% stawkę procentową opłaty adiacenckiej z tytułu wzrostu wartości nieruchomości, który nastąpił w wyniku podziału nieruchomości. Stawka ta została określona przez Radę Gminy Pilchowice Nr XXVI/215/16 z dnia 22 września 2016r. /Dz. Urz. Woj. Śl. poz. 4848 z dnia 28.09.2016r./

6.5 Zabytki

W Gminie Pilchowice w roku 2022 w zakresie udzielenia dotacji na prace konserwatorskie, restauratorskie lub budowlane przy zabytku wpisanym do rejestru zabytków obowiązywała uchwała Nr XXIX/244/12 Rady Gminy Pilchowice z dnia 18 października 2012 r. w sprawie zasad udzielania dotacji na prace konserwatorskie, restauratorskie lub budowlane przy zabytku, do którego Gmina Pilchowice nie posiada tytułu prawnego, wpisanym do rejestru zabytków /Dz. Urz. Woj. Śl. z dnia 9 listopada 2012 r., poz. 4596/.

W oparciu o procedurę określoną w wyżej przywołanym prawie miejscowym w roku 2022 Rzymskokatolickiej Parafii pw. Ścięcia św. Jana Chrzciciela w Pilchowicach przyznana została z budżetu gminy dotacja celowa w kwocie 75 000,00 zł na realizację zadania pn. „Konserwacja ołtarza bocznego św. Franciszka w kościele pw. Ścięcia św. Jana Chrzciciela w Pilchowicach”,

6.6 Nieruchomości gruntowe oraz współwłasność w nieruchomościach zabudowanych:

Na dzień 31.12.2022 r. Gmina Pilchowice była właścicielem gruntów o powierzchni 555,6108 ha, w tym obciążonych prawem użytkowania wieczystego na rzecz osób fizycznych i prawnych 2,7354 ha. Natomiast we współwłasności Gmina Pilchowice posiadała grunty o powierzchni 0,3780 ha oraz współwłasność w nieruchomościach zabudowanych przy ul. Damrota 5 i ul. Rynek 5 w Pilchowicach.

Nadto Gmina Pilchowice jest użytkownikiem wieczystym gruntów Skarbu Państwa o łącznej powierzchni 8,8486 ha.

W roku 2022 roczna opłata z tytułu prawa użytkowania wieczystego jaką Gmina Pilchowice zobowiązana była wnieść na rachunek Starostwa Powiatowego w Gliwicach wyniosła 1318,45 zł.

6.7 Budynki i lokale stanowiące własność Gminy Pilchowice:

W skład majątku Gminy wchodzi również zasoby w postaci budynków mieszkalnych i użytkowych.

LP.	OZNACZENIE OBIEKTU	ADRES	UWAGI
KUŹNIA NIEBOROWSKA			
1	Budynek gospodarczy na terenie rekreacyjnym	Kuźnia Nieborowska ul. Kasztanowa	
LEBOSZOWICE			
2	„Młynówka”	Leboszowice ul. Smolnicka 6A	
3	Magazyn OC	Leboszowice ul. Wiejska 16	
4	budynek OSP	Leboszowice ul. Wiejska 5A	
NIEBOROWICE			
5	Publiczne Przedszkole z Oddziałem Integracyjnym	Nieborowice ul. Główna 50	obiekt przekazany w trwały zarząd jednostce oświatowej
PILCHOWICE			
6	budynek mieszkalno – usługowy 8 lokali mieszkalnych 1 lokal użytkowy	Pilchowice ul. Rynek 13	w budynku jest wyodrębniony 1 lokal użytkowy oraz 8 lokali mieszkalnych 2 lokale nie są zasiedlone lokal użytkowy jest również przedmiotem umowy najmu
7	budynek mieszkalny 7-lokalowy	Pilchowice ul. Dolna Wieś 64	wszystkie lokale mieszkalne są zasiedlone

LP.	OZNACZENIE OBIEKTU	ADRES	UWAGI
8	budynek użyteczności publicznej	Pilchowice ul. Dworcowa 8	część budynku jest objęta 2 umowami najmu: na rzecz Poczty Polskiej S.A. i na rzecz TSK Niemców oraz 1 umową użyczenia na rzecz Stowarzyszenia Pilchowiczanie – Pilchowiczanom
9	budynek Ośrodka Zdrowia	Pilchowice ul. Dworcowa 15	budynek jest przedmiotem umowy dzierżawy na rzecz NZOZ
10	budynek OSP	Pilchowice ul. Strażaków 3	w budynku jest wyodrębniony <u>lokal mieszkalny</u> , który jest zasiedlony za wyjątkiem lokalu mieszkalnego budynek jest przedmiotem umowy użyczenia na rzecz OSP Pilchowice
11	budynek Przedszkola	Pilchowice ul. Szkolna 1A	obiekt przekazany w trwały zarząd jednostce oświatowej - ZSP w Pilchowicach
12	budynek Szkoły	Pilchowice ul. Szkolna 1B	obiekt przekazany w trwały zarząd jednostce oświatowej
13	Budynek sportowca (LKS)	Pilchowice ul. Szkolna 1B	obiekt przekazany w trwały zarząd jednostce oświatowej
14	budynek Urzędu Gminy	Pilchowice ul. Damrota 6	
15	lokal użytkowy w budynku mieszkalno-użytkowym /Sala Damrota 5/	Pilchowice ul. Damrota 5	sala Damrota 5 jest przedmiotem umowy użyczenia na rzecz GOK
16	budynek mieszkalno-użytkowy	Pilchowice ul. Wspólna 4	Archiwum urzędu
STANICA			
17	Budynek Zespołu Szkolno-Przedszkolnego	Stanica ul. Gliwicka 18	obiekt przekazany w trwały zarząd jednostce oświatowej
18	budynek LKS	Stanica ul. Sportowa 19	budynek jest przedmiotem umowy użyczenia na rzecz LKS Orzeł Stanica
19	budynek OSP	Stanica ul. 1-go Maja 24A	budynek jest przedmiotem umowy użyczenia na rzecz OSP Stanica

LP.	OZNACZENIE OBIEKTU	ADRES	UWAGI
20	budynek stacyjny	Stanica ul. Dworcowa 1	w budynku jest wyodrębniony <u>lokal mieszkalny</u> , który jest zasiedlony
WILCZA			
21	budynek Zespołu Szkolno-Przedszkolnego	Wilcza ul. K. Miarki 27	obiekt przekazany w trwały zarząd jednostce oświatowej
22	budynek Domu Kultury	Wilcza ul. K. Miarki 123	budynek jest przedmiotem umowy użyczenia na rzecz GOK
23	budynek OSP + Ośrodek Zdrowia	Wilcza ul. K. Miarki 123A i 123B	część budynku jest przedmiotem umowy użyczenia na rzecz OSP Wilcza; pozostała część budynku jest przedmiotem umowy dzierżawy na rzecz NZOZ
24	budynek LKS	Wilcza ul. Grzonki 13A	
ŻERNICA			
25	budynek Domu Kultury	Żernica ul. Szafranka 9	budynek jest przedmiotem umowy użyczenia na rzecz GOK
26	budynek OSP	Żernica ul. Szafranka 7	w budynku jest wyodrębniony lokal mieszkalny, który jest zasiedlony za wyjątkiem lokalu mieszkalnego budynek jest przedmiotem umowy użyczenia na rzecz OSP Żernica
27	Budynek Ośrodka Zdrowia	Żernica ul. Olchowa 16C	budynek jest przedmiotem umowy dzierżawy na rzecz NZOZ
28	budynek LKS	Żernica ul. Górnicza 35	budynek jest przedmiotem umowy użyczenia na rzecz LKS Żernica
29	budynek usługowy obok boiska sportowego	Żernica ul. Górnicza 35	budynek jest przedmiotem umowy najmu
30	budynek Zespołu Szkolno-Przedszkolnego	Żernica ul. Leopolda Miki 37	obiekt przekazany w trwały zarząd jednostce oświatowej
31	budynek Zespołu Szkolno-Przedszkolnego	Żernica ul. Górnicza 2M	obiekt przekazany w trwały zarząd jednostce oświatowej

6.8 Ogólnodostępne place zabaw / siłownie plenerowe stanowiące własność gminy Pilchowice

LP.	OZNACZENIE BUDYNKU	ADRES	UWAGI
KUŹNIA NIEBOROWSKA			
1	plac zabaw wraz z siłownią plenerową na terenie rekreacyjnym	Kuźnia Nieborowska ul. Kasztanowa	
LEBOSZOWICE			
2	plac zabaw wraz z siłownią plenerową na terenie rekreacyjnym	Leboszowice ul. Smolnicka	
NIEBOROWICE			
3	kort tenisowy wraz z siłownią plenerową	Nieborowice ul. Główna 50 - 52	
PILCHOWICE			
4	plac zabaw na terenie Parku Moritza	Pilchowice ul. Strażaków	
5	plac zabaw wraz z siłownią plenerową na terenie Parku Damrota	Pilchowice ul. Damrota	
STANICA			
6	plac zabaw wraz z siłownią plenerową na terenie rekreacyjnym	Stanica ul. Sportowa	
WILCZA			
7	plac zabaw wraz z siłownią plenerową na terenie rekreacyjnym	Wilcza ul. Grzonki	
ŻERNICA			
8	plac zabaw wraz z siłownią plenerową na terenie rekreacyjnym za DK w Żernicy	Żernica ul. Szafranka	utrzymaniem parku zajmuje się GOK z uwagi na fakt, iż budynek wraz obejściem jest przedmiotem umowy użyczenia na rzecz GOK

Gmina Pilchowice posiada również place zabaw przy każdej z jednostek oświatowych

6.9 Gospodarowanie mieniem gminnym

Gospodarowanie mieniem gminnym odbywa się w oparciu o przepisy ustawy z dnia 21 sierpnia 1997 r. o gospodarce nieruchomościami.

W ramach gospodarowania nieruchomościami gminnymi organ wykonawczy gminy uprawniony jest do:

- wdzierżawiania, wynajmowania, użyczenia nieruchomości,

- oddawania w trwałe zarząd,
- oddawania gruntów w użytkowanie wieczyste,
- przekształcania prawa użytkowania wieczystego gruntów w prawo własności,
- zbywania nieruchomości gminnych,
- nabywania nieruchomości.

Dzierżawa gruntów rolnych na cele rolnicze

Według stanu na 31 grudnia 2022r. Gmina Pilchowice miała zawarte 93 umowy dzierżawy gruntów rolnych **na cele rolnicze**.

Zgodnie z obowiązującymi w 2022r. umowami czynsz dzierżawny netto za rok 2022 za grunty rolne użytkowane na cele rolnicze wyniósł: 7.976,64 zł.

Wykaz umów dzierżawy gruntów rolnych na cele rolnicze wg stanu na dzień 31.12.2022r. z podziałem na poszczególne sołectwa:

nazwa sołectwa	liczba umów dzierżawy gruntów rolnych na cele rolnicze obowiązujących wg stanu na dzień 31.12.2022r.	łącznie powierzchnia gruntów wydzielonych na cele rolnicze na podstawie umów obowiązujących wg stanu na dzień 31.12.2022r.
Kuźnia Nieborowska	5 umów	10,4934 ha
Leboszowice	10 umów	10,8342 ha
Nieborowice	7 umów	6,4162 ha
Pilchowice	31 umów	71,0464 ha
Stanica	15 umów	37,7307 ha
Wilcza	13 umów	35,3169 ha
Żernica	12 umów	15,5288 ha

Dzierżawa gruntów rolnych użytkowanych na cele nierolnicze

Według stanu na 31 grudnia 2022r. Gmina Pilchowice miała zawarte 2 umowy dzierżawy gruntów rolnych użytkowanych **na cele nierolnicze**.

Zgodnie z obowiązującymi w 2022r. umowami czynsz dzierżawny brutto za rok 2022 za grunty rolne użytkowane na cele nierolnicze wyniósł: 2.287,80 zł.

Wykaz umów dzierżawy gruntów rolnych użytkowanych na cele nierolnicze wg stanu na dzień 31.12.2022r.

nazwa sołectwa	liczba umów dzierżawy gruntów rolnych użytkowanych na cele nierolnicze obowiązujących wg stanu na dzień 31.12.2022r.	łącznie powierzchnia wydzielonych gruntów rolnych użytkowanych na cele nierolnicze, na podstawie umów obowiązujących wg stanu na dzień 31.12.2022r
Kuźnia Nieborowska	-	-
Leboszowice	-	-

Nieborowice	-	-
Pilchowice	2	0,0310 ha
Stanica	-	-
Wilcza	-	-
Żernica	-	-

Dzierżawa/ najem gruntów gminnych na cele niezwiązane z działalnością rolniczą

Według stanu na 31 grudnia 2022r. Gmina Pilchowice miała zawartych 7 umów dzierżawy/ najmu gruntów gminnych użytkowanych na cele niezwiązane z działalnością rolniczą.

Zgodnie z obowiązującymi w 2022r. umowami czynsz dzierżawny/najmu brutto za rok 2022 za grunty gminne użytkowane na cele niezwiązane z działalnością rolniczą wyniósł: 32.705,28 zł.

Wykaz umów dzierżawy/ najmu gruntów gminnych użytkowanych na cele niezwiązane z działalnością rolniczą wg stanu na dzień 31.12.2022r. z podziałem na poszczególne sołectwa:

nazwa sołectwa	liczba umów dzierżawy gruntów gminnych użytkowanych na cele <u>niezwiązane z działalnością rolniczą</u> obowiązujących wg stanu na dzień 31.12.2022r.	łączna powierzchnia wydzierżawionych gruntów rolnych użytkowanych na cele <u>niezwiązane z działalnością rolniczą</u>, na podstawie umów dzierżawy obowiązujących wg stanu na dzień 31.12.2022r.
Kuźnia Nieborowska	-	-
Leboszowice	-	-
Nieborowice	-	-
Pilchowice	1	0,0028 ha
Stanica	2	0,0126 ha
Wilcza	-	-
Żernica	4	0,1155 ha

Najem lokali mieszkalnych

Według stanu na 31 grudnia 2022 Gmina Pilchowice miała zawartych 16 umów najmu lokali mieszkalnych z 16 osobami fizycznymi, **z czego w 2022 roku** nie zawarto żadnej nowej umowy najmu lokalu mieszkalnego.

Zgodnie z obowiązującymi w 2022 umowami czynsz za najem lokali mieszkalnych wyniósł: 25 142,16 zł.

Wykaz lokali / budynków użytkowych objętych umowami najmu wg stanu na dzień 31.12.2022r.:

nazwa sołectwa	adres budynku, w którym mieszczą się lokale mieszkalne	liczba lokali mieszkalnych w budynku	uwagi
Pilchowice	ul. Rynek 13	6	wszystkie lokale mieszkalne były (i są nadal) przedmiotem umowy najmu zawartej przed 2019 r. umowy są zawarte na czas nieoznaczony
Pilchowice	ul. Dolna Wieś 64	7	wszystkie lokale mieszkalne były (i są nadal) przedmiotem umowy najmu zawartej przed 2019 r. umowy są zawarte na czas nieoznaczony
Pilchowice	ul. Strażaków 3	1	lokal mieszkalny był (i jest nadal) przedmiotem umowy najmu zawartej przed 2019 r. umowa jest zawarta na czas nieoznaczony
Stanica	ul. Dworcowa 1	1	lokal mieszkalny był (i jest nadal) przedmiotem umowy najmu zawartej przed 2019 r. umowa jest zawarta na czas nieoznaczony
Żernica	ul. Szafranka 7	1	lokal mieszkalny był (i jest nadal) przedmiotem umowy najmu zawartej przed 2019 r. umowa jest zawarta na czas nieoznaczony

Najem/dzierżawa lokali / budynków użytkowych

Według stanu na 31 grudnia 2022r. Gmina Pilchowice miała zawartych 8 umów najmu /dzierżawy lokali/ budynków użytkowych.

Zgodnie z obowiązującymi w 2022r. umowami czynsz najmu/ dzierżawny brutto za rok 2022 za najem/ dzierżawę lokali/ budynków użytkowych wyniósł: 56.518,08 zł.

Wykaz lokali / budynków użytkowych objętych umowami najmu/ dzierżawy wg stanu na dzień 31.12.2022r.:

LP.	OZNACZENIE OBIEKTU	ADRES	UWAGI
PILCHOWICE			
1	lokal użytkowy w budynku przy ul. Rynek 13	Pilchowice ul. Rynek 13	w budynku wyodrębniony jest 1 lokal użytkowy, który objęty jest umową najmu
2	część lokalu użytkowego w budynku przy ul. Damrota 5	Pilchowice ul. Damrota 5	część lokalu użytkowego objęta umową najmu
3	budynek Poczty	Pilchowice ul. Dworcowa 8	2 lokale użytkowe znajdujące się w budynku objęte są umowami najmu, 1 lokal użytkowy objęty jest umową użyczenia
4	budynek Ośrodka Zdrowia	Pilchowice ul. Dworcowa 15	budynek objęty jest umową dzierżawy
WILCZA			
5	budynek Ośrodka Zdrowia	Wilcza ul. K. Miarki 123B	budynek składa się z 2 części, z czego 1 część jest przedmiotem umowy dzierżawy pod ośrodek zdrowia
ŻERNICA			
6	budynek Ośrodka Zdrowia	Żernica ul. Olchowa 16C	budynek objęty jest umową dzierżawy
7	kiosk handlowy w Żernicy przy ul. Górniczej	Żernica ul. Górnicza	budynek objęty jest umową dzierżawy

Użyczenie nieruchomości gminnych

Według stanu na 31 grudnia 2022r. Gmina Pilchowice miała zawarte 23 umowy użyczenia nieruchomości gminnych.

Umowy te zostały zawarte z podmiotami realizującymi zadania publiczne z zakresu ochrony przeciwpożarowej, kultury, sportu, zaopatrzenia mieszkańców gminy w wodę, upowszechniania historii oraz promocji gminy.

Grunty stanowiące własność Gminy Pilchowice oddane w trwały zarząd

W 2022 roku Gmina Pilchowice nie oddała w trwały zarząd żadnej nieruchomości stanowiącej własność Gminy Pilchowice.

Przy czym wg stanu na dzień 31 grudnia 2022r. powierzchnia gruntów oddanych w trwały zarząd wynosiła: 8,1605 ha.

Grunty stanowiące własność Gminy Pilchowice będące w użytkowaniu wieczystym

W 2022 roku Gmina Pilchowice nie oddała w użytkowanie wieczyste żadnego nowego gruntu.

Przy czym wg stanu na dzień 31.12.2022r. powierzchnia gruntów gminnych obciążonych prawem użytkowania wieczystego wynosiła 2,7354 ha.

Należności z tytułu użytkowania wieczystego w 2022 wyniosły 58.185,08 zł (do zapłaty tych należności zobowiązanych było 25 użytkowników wieczystych).

Grunty, w stosunku do których nastąpiło przekształcenie użytkowania wieczystego w prawo własności

W 2022 roku w Gminie Pilchowice nie doszło do przekształcenia prawa użytkowania wieczystego w prawo własności, ani w trybie przepisów ustawy z dnia 20 lipca 2018 r. o przekształceniu prawa użytkowania wieczystego gruntów zabudowanych na cele mieszkaniowe w prawo własności tych gruntów, ani w trybie przepisów ustawy z dnia 20 lipca 2018 r. o przekształceniu prawa użytkowania wieczystego gruntów zabudowanych na cele mieszkaniowe w prawo własności tych gruntów.

Nie mniej jednak w związku z przekształceniami prawa użytkowania wieczystego w prawo własności, do których doszło w latach wcześniejszych, w roku 2022 wpływy z tytułu przekształcenia prawa użytkowania wieczystego w prawo własności wyniosły 5.075,60 zł.

Sprzedaż nieruchomości gminnych

W okresie od 01.01.2022r. do dnia 31.12.2022r. dokonano zbycia niżej wskazanego mienia gminnego.

Lp.	Miejscowość	Nr działki	Pow. w ha	Cena zbycia w zł	Forma zbycia	Podstawa zbycia	
						Oznaczenie dokumentu	Data
1.	Wilcza	1069/196	0,3910 ha	15.050,00 zł	tryb przetargowy	akt notarialny Rep. A 4310/2022	06.07.2022r
2.	Leboszowice	1053/251	0,0681 ha	56.580,00 zł	tryb bezprzetargowy	akt notarialny Rep. A 5831/2022	10.08.2022r
3.	Pilchowice	174	0,1200 ha	204.979,50 zł	tryb przetargowy	akt notarialny Rep. A 5897/2022	10.10.2022r
Razem			0,5791 ha	276.609,50 zł			

Nabycie nieruchomości

W roku 2022 Gmina Pilchowice nabyła nieruchomości o łącznej powierzchni 1,3417 ha. Wykaz gruntów nabytych w okresie od 01.01.2022 r. do 31.12.2022 r. zawiera poniższa tabela:

Lp.	Miejscowość	Nr działki	Pow. w ha	Podstawa nabycia	
				Oznaczenie dokumentu	Data
1.	Pilchowice	47	0,4260 ha	Decyzja Wojewody Śląskiego nr NWXV.7510.1.171.2019 /nabycie na podstawie art. 13 ust. 2, 3 i 4 ustawy z dn. 19 października 1991r. o gospodarowaniu nieruchomościami rolnymi Skarbu Państwa/	28.12.2021r.
2	Wilcza	762/2	0,0098 ha	Decyzja Wojewody Śląskiego nr NWXV.7533.255.2020 /nabycie z mocy prawa na podst. art. 73 ust. 1, 3 i 3a, w związku z art. 103 ust. 2 ustawy z dn. 13 października 1998r. Przepisy wprowadzające ustawy reformujące administrację publiczną/	30.11.2021r.
3	Żernica	1233/82	0,0259 ha	Decyzja Wójta Gminy Pilchowice Nr 54/21 w sprawie zatwierdzenia podziału nieruchomości /nabycie z mocy prawa na podst. art. 98 ust. 1 ustawy o gospodarce nieruchomościami gruntu przeznaczonego na poszerzenie gminnej drogi publicznej/	12.10.2021r.
4	Wilcza	1070/121	0,0060 ha	Decyzja Wojewody Śląskiego nr NWXV.7533.154.2021 /nabycie z mocy prawa na podst. art. 73 ust. 1, 3 i 3a, w związku z art. 103 ust. 2 ustawy z dn. 13 października 1998r. Przepisy wprowadzające ustawy reformujące	22.03.2022r.

Lp.	Miejscowość	Nr działki	Pow. w ha	Podstawa nabycia	
				Oznaczenie dokumentu	Data
				administrację publiczną/	
5	Wilcza	1503/310	0,0131 ha	Decyzja Wojewody Śląskiego nr NWXV.7533.153.2021 /nabycie z mocy prawa na podst. art. 73 ust. 1, 3 i 3a, w związku z art. 103 ust. 2 ustawy z dn. 13 października 1998r. Przepisy wprowadzające ustawy reformujące administrację publiczną/	24.03.2022r.
6	Stanica	792/63	0,0136 ha	Decyzja Wojewody Śląskiego nr NWXV.7533.159.2021 /nabycie z mocy prawa na podst. art. 73 ust. 1, 3 i 3a, w związku z art. 103 ust. 2 ustawy z dn. 13 października 1998r. Przepisy wprowadzające ustawy reformujące administrację publiczną/	31.03.2022r.
7	Żernica	949/128	0,0032 ha	Akt notarialny Rep. A Nr 3213/2022 /przekazanie nieodpłatne nieruchomości na rzecz Gminy Pilchowice/	17.05.2022r.
8	Żernica	950/128	0,0012 ha	Akt notarialny Rep. A Nr 3213/2022 /przekazanie nieodpłatne nieruchomości na rzecz Gminy Pilchowice/	17.05.2022r.
9	Stanica	789/63	0,0134 ha	Decyzja Wojewody Śląskiego nr NWXV.7533.155.2021 /nabycie z mocy prawa na podst. art. 73 ust. 1, 3 i 3a, w związku z art. 103 ust. 2 ustawy z dn. 13 października 1998r. Przepisy wprowadzające ustawy reformujące administrację publiczną/	28.04.2022r.

Lp.	Miejscowość	Nr działki	Pow. w ha	Podstawa nabycia	
				Oznaczenie dokumentu	Data
10	Wilcza	1072/28	0,0137 ha	Decyzja Wojewody Śląskiego nr NWXV.7533.156.2021 /nabycie z mocy prawa na podst. art. 73 ust. 1, 3 i 3a, w związku z art. 103 ust. 2 ustawy z dn. 13 października 1998r. Przepisy wprowadzające ustawy reformujące administrację publiczną/	31.05.2022r.
11	Leboszowice	1195/238	0,0012 ha	Decyzja Wojewody Śląskiego nr NWXV.7533.194.2018 /nabycie z mocy prawa na podst. art. 73 ust. 1, 3 i 3a, w związku z art. 103 ust. 2 ustawy z dn. 13 października 1998r. Przepisy wprowadzające ustawy reformujące administrację publiczną/	18.03.2019r.
12	Pilchowice	1272/79	0,0211 ha	Decyzja Wojewody Śląskiego nr NWXV.7533.158.2021 /nabycie z mocy prawa na podst. art. 73 ust. 1, 3 i 3a, w związku z art. 103 ust. 2 ustawy z dn. 13 października 1998r. Przepisy wprowadzające ustawy reformujące administrację publiczną/	31.05.2022r.
13	Pilchowice	1274/70	0,0281 ha	Decyzja Wojewody Śląskiego nr NWXV.7533.158.2021 /nabycie z mocy prawa na podst. art. 73 ust. 1, 3 i 3a, w związku z art. 103 ust. 2 ustawy z dn. 13 października 1998r. Przepisy wprowadzające ustawy reformujące administrację publiczną/	31.05.2022r.
14	Wilcza	1355/311	0,0054 ha	Decyzja Wojewody Śląskiego nr NWXV.7533.263.2022 /nabycie z mocy prawa na podst. art. 73 ust. 1, 3 i 3a, w związku z art. 103 ust. 2	25.07.2022r.

Lp.	Miejscowość	Nr działki	Pow. w ha	Podstawa nabycia	
				Oznaczenie dokumentu	Data
				ustawy z dn. 13 października 1998r. Przepisy wprowadzające ustawy reformujące administrację publiczną/	
15	Żernica	969/101	0,0072 ha	Decyzja Wojewody Śląskiego nr NWXV.7533.339.2022 /nabycie z mocy prawa na podst. art. 73 ust. 1, 3 i 3a, w związku z art. 103 ust. 2 ustawy z dn. 13 października 1998r. Przepisy wprowadzające ustawy reformujące administrację publiczną/	25.08.2022r.
16	Pilchowice	748/17	0,5281 ha	Decyzja Urzędu Wojewódzkiego w Katowicach Nr G.II-5/Mk/123/376/97/I /nabycie na podstawie art. 18 ust. 1 ustawy z dn. 10 maja 1990r. Przepisy wprowadzające ustawę o samorządzie terytorialnym i ustawę o pracownikach samorządowych, w związku z art. 5 ust. 1 pkt. 1 tej ustawy/	26.03.1998r.
17	Pilchowice	749/17	0,0140 ha	Decyzja Urzędu Wojewódzkiego w Katowicach Nr G.II-5/Mk/123/376/97/I /nabycie na podstawie art. 18 ust. 1 ustawy z dn. 10 maja 1990r. Przepisy wprowadzające ustawę o samorządzie terytorialnym i ustawę o pracownikach samorządowych, w związku z art. 5 ust. 1 pkt. 1 tej ustawy/	26.03.1998r.
18	Leboszowice	1188/239	0,0098 ha	Decyzja Wojewody Śląskiego nr NWXV.7533.197.2018 /nabycie z mocy prawa na podst. art. 73 ust. 1, 3 i 3a, w związku z art. 103 ust. 2 ustawy z dn. 13 października	30.11.2021r.

Lp.	Miejscowość	Nr działki	Pow. w ha	Podstawa nabycia	
				Oznaczenie dokumentu	Data
				1998r. Przepisy wprowadzające ustawy reformujące administrację publiczną/	
19	Wilcza	1039/35	0,0094 ha	Decyzja Wojewody Śląskiego nr NWXV.7533.221.2022 /nabycie z mocy prawa na podst. art. 73 ust. 1, 3 i 3a, w związku z art. 103 ust. 2 ustawy z dn. 13 października 1998r. Przepisy wprowadzające ustawy reformujące administrację publiczną/	27.09.2022r.
20	Wilcza	1074/63	0,0055 ha	Decyzja Wojewody Śląskiego nr NWXV.7533.219.2022 /nabycie z mocy prawa na podst. art. 73 ust. 1, 3 i 3a, w związku z art. 103 ust. 2 ustawy z dn. 13 października 1998r. Przepisy wprowadzające ustawy reformujące administrację publiczną/	26.09.2022r.
21	Leboszowice	34	0,1860 ha	Decyzja Wojewody Śląskiego nr NWXV.7510.1.181.1.2019 /nabycie na podstawie art. 13 ust. 2, 3 i 4 ustawy z dn. 19 października 1991r. o gospodarowaniu nieruchomościami rolnymi Skarbu Państwa/	10.11.2022r.
		RAZEM	1,3417 ha		

6.10 Ustanawianie ograniczonych praw rzeczowych na nieruchomościach gminnych.

Nieruchomości gminne mogą być obciążane ograniczonymi prawami rzeczowymi w postaci służebności przechodu i przejazdu, służebności przesyłu oraz innych służebności gruntowych. W 2022 roku Gmina Pilchowice nie obciążyła żadnych nieruchomości gminnych ograniczonymi prawami rzeczowymi w postaci służebności przechodu i przejazdu, służebności przesyłu oraz innych służebności gruntowych.

6.11 Ubezpieczenie mienia gminnego

W 2022 r. Gmina Pilchowice miała zawarte umowy ubezpieczeniowe z niżej wskazanymi podmiotami:

Lp.	rodzaj ubezpieczenia		wysokość składki ubezpieczeniowej	uwagi
1	Ubezpieczenie majątkowe i Odpowiedzialność Cywilna z sumą gwarancyjną 4 000 000 zł	Interrisk Towarzystwo Ubezpieczeń S.A. VIG II Oddział Katowice ul. Mickiewicza 29 40-085 Katowice	64 555 zł przedmiotowa składka była rozdzielona pomiędzy poszczególnych ubezpieczonych w następujący sposób: - Urząd Gminy – 24 779 zł - GOK – 2 861 zł - OPS - 1520 zł - Z.Sz.P. Żernica - 14653 zł - Z.Sz.P. Wilcza - 4960 zł - Z.Sz. Pilchowice - 6676 zł - Z. Sz.P. Stanica 3008zł - Przedszkole Nieborowice - 4769 zł - Biblioteka - 1329 zł	umowa dotyczyła całego mienia zarówno tego znajdującego się w księgach inwentarzowych Urzędu Gminy, jak również tego ujętego w księgach inwentarzowych jednostek organizacyjnych Gminy
2	Ubezpieczenie komunikacyjne	Towarzystwo Ubezpieczeń Wzajemnych Tuw Biuro Regionalne w Katowicach ul. Warszawska 31 40-010 Katowice	20 502 zł	ubezpieczenie komunikacyjne dotyczy wszystkich wozów bojowych OSP
3	Ubezpieczenie członków Ochotniczej Straży Pożarnej	Gnerali T.U. S.A. ul. Postępu 15B 02-676 Warszawa	4 120 zł	

7. KOMUNIKACJA PUBLICZNA

W Gminie Pilchowice zadania z zakresu organizacji publicznego transportu zbiorowego w 2022 roku realizowane były przez:

1. Zarząd Transportu Metropolitalnego w oparciu o porozumienie:
 - zawarte w dniu 9 października 2018 r. pomiędzy Górnośląsko-Zagłębiowską Metropolią, a Komunikacyjnym Związkiem Komunalnym Górnośląskiego Okręgu Przemysłowego w Katowicach, którego członkiem jest Gmina Pilchowice, a od czerwca w oparciu o uchwałę Nr VIII/75/19 Rady Gminy Pilchowice z dnia 13 czerwca 2019 r. w sprawie przekazania Górnośląsko-Zagłębiowskiej Metropolii zadań z zakresu organizowania publicznego transportu zbiorowego w gminnych przewozach pasażerskich,
 - zawarte w dniu 3 marca 2022 r. w sprawie powierzenia Górnośląsko-Zagłębiowskiej Metropolii zadania własnego gmin, tj. pełnienia funkcji organizatora publicznego transportu zbiorowego w rozumieniu ustawy z dnia 16 grudnia 2010 r. o publicznym transporcie zbiorowym w gminnych przewozach pasażerskich.
2. Gminę Rybnik w oparciu o porozumienie międzygminne zawarte w dniu 3 lutego 2022 r. w zakresie organizacji publicznego transportu zbiorowego na linii komunikacyjnej nr **34** w ramach gminnych przewozów pasażerskich aneksowane w dniu 19.12.2022 r.

Transport publiczny realizowany przez Zarząd Transportu Metropolitalnego

W ramach ZTM na terenie Gminy Pilchowice wg stanu na dzień 31 grudnia 2022 r. funkcjonowały 4 linie autobusowe:

- linia **59**, która kursuje na trasie: Żernica – Gliwice Centrum – Gliwice Żerniki
- metrolinia **M104**, która kursuje na trasie: Stanica – Pilchowice – Wilcza „Górka” – Nieborowice „Mysia Góra” – Gliwice Centrum – Gliwice Żerniki
- linia **159**, która kursuje na trasie: Żernica – Nieborowice – Kuźnia Nieborowska – Pilchowice – Leboszowice
- linia **236**, która kursuje na trasie: Knurów – Kuźnia Nieborowska – Knurów Szczygłowice – Wilcza – Pilchowice – Leboszowice.

W roku 2022 w związku z funkcjonowaniem linii autobusowych obsługiwanych przez ZTM Gmina Pilchowice poniosła łączny koszt **1 366 064,00 zł**, przy czym kwota ta nie obejmuje kosztów funkcjonowania linii M104, bowiem linia ta jest finansowana z budżetu Górnośląsko-Zagłębiowskiej Metropolii, której Gmina Pilchowice jest członkiem.

Przebieg linii autobusowych 59, M104, 159 i 236 wg tras obowiązujących w 2022 r.

Przebieg linii autobusowej nr 59

relacji Żernica – Gliwice Centrum – Gliwice Żerniki

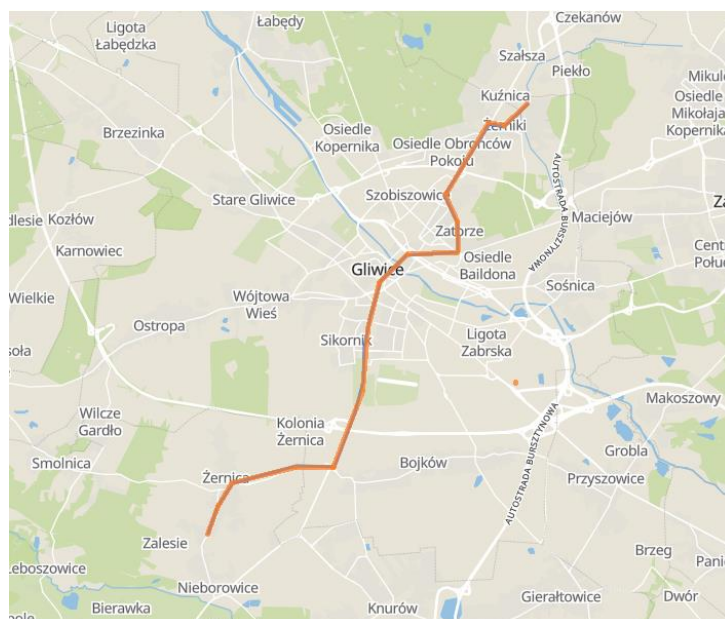

Przebieg metrolinii autobusowej nr M104

relacji Stacja – Pilchowice – Wilcza „Górka” – Nieborowice „Mysia Góra” – Gliwice Centrum – Gliwice Żerniki

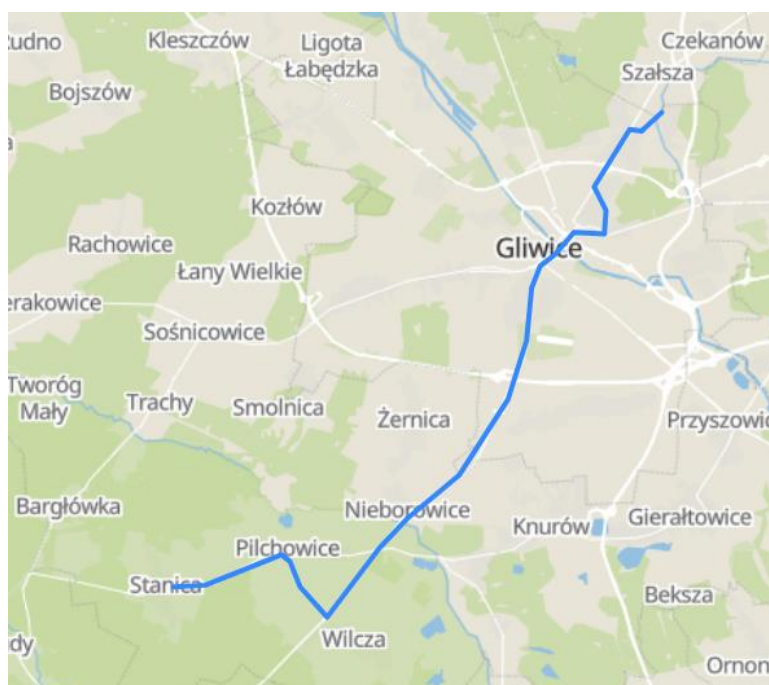

Przebieg linii autobusowej nr 159

relacji Żernica – Nieborowice – Kuźnia Nieborowska – Pilchowice – Leboszowice

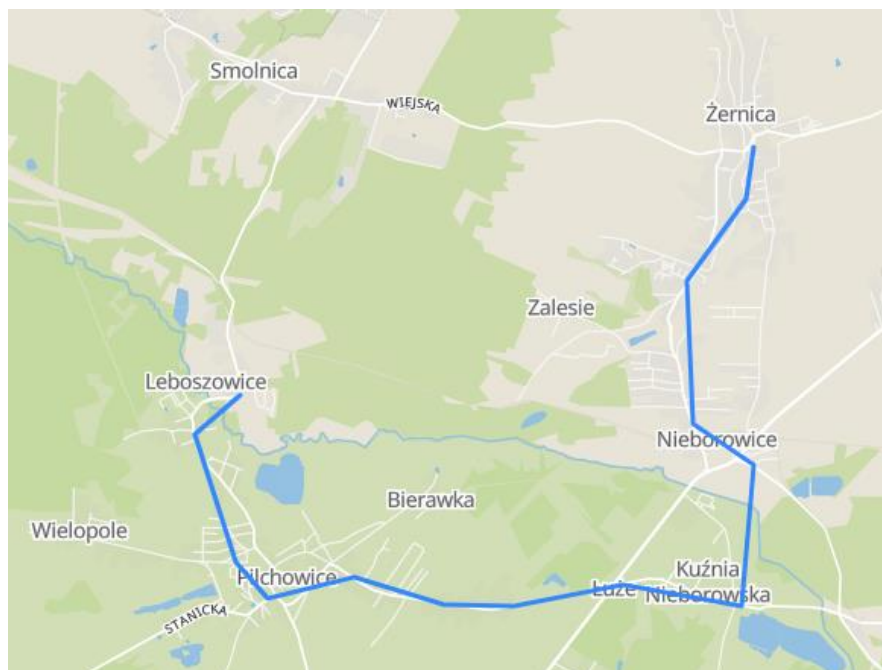

Przebieg linii autobusowej nr 236

relacji Knurów – Kuźnia Nieborowska – Knurów Szczygłowice – Wilcza – Pilchowice – Leboszowice

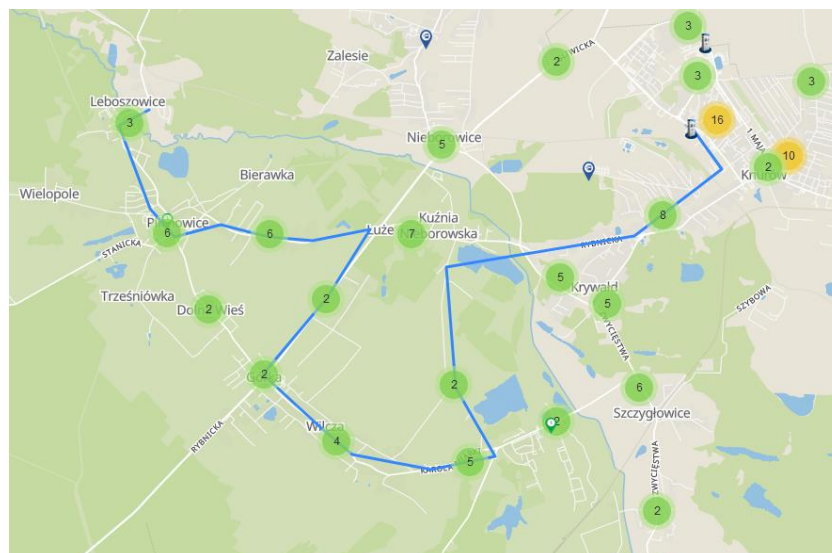

Transport publiczny realizowany przez Gminę Rybnik

W ramach porozumienia z Gminą Rybnik na terenie Gminy Pilchowice wg stanu na dzień 31 grudnia 2022 r. funkcjonowała 1 linia autobusowa nr 34, która kursuje na trasie: Wilcza (Centrum Przesiadkowe) Wilcza (Wilcza Skrzyżowanie) – Rybnik (Plac Wolności).

W 2022 r. Gmina Pilchowice z tytułu funkcjonowania linii autobusowej nr 34 poniosła koszty w wysokości **108 064,99 zł**.

Przebieg linii autobusowej 34 wg trasy obowiązującej w 2022 r. :

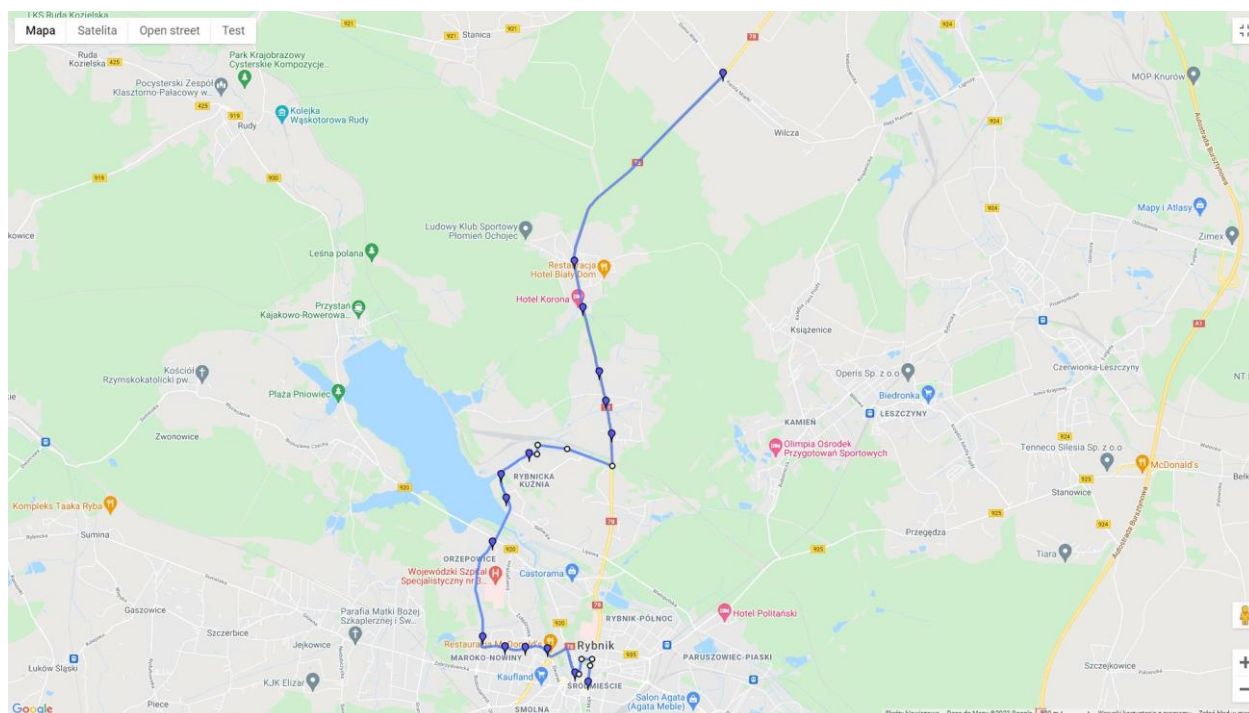

8. OCHRONA ŚRODOWISKA

8.1 System gospodarki odpadami komunalnymi

System gospodarki odpadami komunalnymi realizowany był w 2022 r. na podstawie umowy jaką w dniu 22 grudnia 2021 r. Gmina Pilchowice zawarła z firmą PreZero Recycling Południe Sp. z o.o. na odbiór i zagospodarowanie odpadów. Umowę zawarto na okres od 01.01.2022 r. do 31.12.2023 r.

W 2022 r. na terenie Gminy Pilchowice funkcjonował system gospodarki odpadami komunalnymi, zgodny z ustawą z dnia 13 września 1996 r. o utrzymaniu czystości i porządku w Gminach. Systemem gospodarki odpadami objęte były zarówno nieruchomości zamieszkałe jak i niezamieszkałe.

W ramach zawartej umowy za gospodarowanie odpadami komunalnymi dla nieruchomości zamieszkałych Gmina zapewniała 1 pojemnik na odpady ulegające biodegradacji o pojemności 120 l (dla każdej nieruchomości w zabudowie jednorodzinnej) lub 1 100 l (dla każdej nieruchomości w zabudowie wielorodzinnej). Gmina zapewniała również worki do selektywnego zbierania odpadów, dostarczane na nieruchomość w momencie odbioru danego rodzaju odpadów.

Koszty poniesione w związku z odbieraniem, transportem, zbieraniem, odzyskiem i unieszkodliwianiem odpadów komunalnych

Koszty poniesione za gospodarowanie odpadami w roku 2022		
1.	Koszty wywozu odpadów	4 197 572,26 zł
2.	Koszty funkcjonowania PSZOK-u	239 669,92 zł

8.2 Program Ograniczenia Niskiej Emisji

W 2022 roku Gmina Pilchowice w ramach Programu Ograniczenia Niskiej Emisji (II transza etapu X i I transza etapu XI) udzieliła dotacji na realizację następujących zadań:

Wymiana źródeł ciepła:	191 inwestycji
Łączna kwota udzielonego dofinansowania:	1 140 000,00 zł

8.3 Program usuwania azbestu

Gmina Pilchowice w zakresie demontażu, transportu i utylizacji wyrobów zawierających azbest w 2022 roku zawarła łącznie 5 umów dotacji z mieszkańcami Gminy Pilchowice, w ramach których udzielono łącznie dofinansowania w wysokości 17 008,32 zł. Łączna ilość usuniętych w 2022 roku wyrobów zawierających azbest wynosi 28,502 Mg.

8.4 Program opieki nad zwierzętami bezdomnymi oraz zapobiegania bezdomności zwierząt na terenie gminy Pilchowice

W 2022 roku Rada Gminy Pilchowice podjęła uchwałę w sprawie przyjęcia „Programu opieki nad zwierzętami bezdomnymi oraz zapobiegania bezdomności zwierząt na terenie Gminy Pilchowice na 2022 r.” Program ten ma zastosowanie do zwierząt domowych, kotów wolno żyjących oraz zwierząt gospodarskich przebywających w granicach administracyjnych Gminy.

Ilość zwierząt, którym zapewniono opiekę na podstawie programu w 2022 r. przedstawia się następująco:

Usługi weterynaryjne	Schronisko dla bezdomnych zwierząt	Wolontariat
31 (koty)	22 (psy) 18 (koty)	38 (koty)

Gmina wykonywała również zadania wynikające z ustawy o ochronie zwierząt. Koszty tych działań w roku 2022 wynosiły:

- usługi schroniska dla bezdomnych zwierząt: 26 137,50 zł,
- usługi weterynaryjne: 5 850,00 zł,
- usługi przyjęcia dzikich zwierząt do ośrodka opiekuńczego (leśne pogotowie): 7 945,80 zł,
- odbiór i utylizacja padłych zwierząt: 2 646,00 zł,
- związanego z zapewnieniem gospodarstwa zastępczego zwierzętom gospodarskim czasowo odebranych właścicielom na podstawie decyzji Wójta Gminy Pilchowice: 1 420,65 zł
- zakup karmy dla bezdomnych kotów: 846,05 zł.

8.5 Eksploatacja oświetlenia ulicznego

W 2022 roku zamontowano 8 szt. dodatkowych opraw oświetlenia ulicznego na istniejących słupach energetycznych na podstawie zawartej z TAURON Nowe Technologie S.A. umowy eksploatacji oświetlenia ulicznego. Łączna ilość punktów świetlnych w eksploatacji na terenie gminy Pilchowice wynosi obecnie 1 192 szt.

8.6 Działania Gminnej Spółki Wodnej

Działając na mocy ustawy z dnia 20 lipca 2017 r. Prawo wodne oraz na podstawie Uchwały Rady Gminy Pilchowice w sprawie zasad udzielania spółkom wodnym dotacji celowej i sposobu jej rozliczania z przeznaczeniem na bieżące utrzymanie wód i urządzeń wodnych będących w zarządzie spółki oraz na finansowanie lub dofinansowanie inwestycji w zakresie utrzymania urządzeń wodnych na terenie Gminy Pilchowice, Gmina Pilchowice przyznała Gminnej Spółce Wodnej w Pilchowicach dotację w kwocie: 75 000,00 zł. Dotacja w ostatecznej wysokości 60 300,00zł została wykorzystana zgodnie z zawartą umową.

W ramach otrzymanej dotacji Gminna Spółka Wodna w Pilchowicach realizowała zadania z zakresu bieżącego utrzymania wód i urządzeń wodnych, polegające na:

- a) konserwacji rowów melioracyjnych znajdujących się na obszarze działalności Gminnej Spółki Wodnej Pilchowice, w ramach której dokonywano:
 - korytowania i formowania skarp rowów,
 - koszenia, plantowania,
 - likwidacji wyrw w skarpach rowów,

- oczyszczenia wylotów drenarskich,
 - czyszczenia przepustów wraz z ich ewentualną naprawą,
 - odtworzenia faszyny na odcinkach rowów, których skarpy były zabezpieczone faszyną;
- b) naprawie sieci drenarskich znajdujących się na obszarze działalności Gminnej Spółki Wodnej Pilchowice, w ramach której dokonywano:
- oczyszczania i udrożniania istniejącej sieci drenarskich,
 - wymiany uszkodzonych odcinków istniejącej sieci drenarskich.

9. REALIZOWANE PROJEKTY

Projekty z dofinansowaniem zewnętrznym

- **Projekt pn. „Budowa przedszkola przy ul. Sportowej w Stanicy wraz z salą z przeznaczeniem na cele społeczno-kulturalne”**



W ramach programu: RZĄDOWY FUNDUSZ POLSKI ŁAD: PROGRAM INWESTYCJI STRATEGICZNYCH, Gmina uzyskała wsparcie na budowę 4-oddziałowego przedszkola oraz sali biesiadnej przeznaczonej na cele społeczno-kulturalne. Pierwszy etap realizacji inwestycji został zakończony w IV kwartale 2022 roku, zakończenie realizacji inwestycji jest planowane na III kwartał 2023 roku.

Wartość projektu: 5 483 955,00 zł
Kwota dofinansowania z PŁ: 4 661 361,75 zł
Wkład własny Gminy Pilchowice: 822 593,25 zł

- **Projekt „Przebudowa dróg gminnych: ul. Lipowa i ul. Wielopolska w Stanicy, ul. Wiejska w Leboszowicach, ul. Wrzosowa w Żernicy”**



W ramach programu: RZĄDOWY FUNDUSZ POLSKI ŁAD: PROGRAM INWESTYCJI STRATEGICZNYCH, Gmina uzyskała wsparcie na przebudowę 4 dróg gminnych:

- ul. Lipowa w Stanicy
- ul. Wielopolska w Stanicy
- ul. Wiejska w Leboszowicach
- ul. Wrzosowa w Żernicy.

Łącznie przebudowano 1 697 m dróg gminnych.
Wszystkie prace związane z przebudową dróg zakończyły się 14.10.2022 roku.

Wartość projektu: 3 585 536,20 zł
Kwota dofinansowania z PŁ: 3 078 509,39 zł
Wkład własny Gminy Pilchowice: 507 026,81 zł

- **Projekt pn. „Modernizacja placów zabaw na terenie Gminy Pilchowice”**



W 2022 r Gmina Pilchowice otrzymała wstępną promesę z RZĄDOWEGO FUNDUSZU POLSKI ŁAD: PROGRAM INWESTYCJI STRATEGICZNYCH na realizację projektu pn. „Modernizacja placów zabaw na terenie Gminy Pilchowice”. Projekt ten przewiduje modernizację i doposażenie placów zabaw znajdujących się na terenie Gminy Pilchowice w celu stworzenia dla dzieci i młodzieży miejsca do aktywnego wypoczynku.

Realizacja inwestycji została zaplanowana w formule zaprojektuj – wybuduj.

W 2022 roku trwały prace nad opracowaniem programów funkcjonalno-użytkowych dla poszczególnych obiektów (placów zabaw), które to będą podstawą udzielania zamówienia publicznego na realizację inwestycji. Udzielenie zamówienia publicznego i realizacja inwestycji planowana jest na lata 2023 – 2024.

Wartość projektu: 8 000 000,00 zł
Dofinansowanie: 7 200 000,00 zł
Wkład własny Gminy: 800 000,00 zł

- **Projekt pn. „Zagospodarowanie terenu przy świetlicy wiejskiej w Nieborowicach”**



W 2022 roku Gmina Pilchowice otrzymała wstępną promesę z RZĄDOWEGO FUNDUSZU POLSKI ŁAD: PROGRAM INWESTYCJI STRATEGICZNYCH na zrealizowanie projektu „Zagospodarowanie terenu przy świetlicy wiejskiej w Nieborowicach”.

W ramach zadania przewiduje się budowę m.in. pumptracku, miejsca do streetball’a, urządzeń do streetworkout-u, linarium do wspinaczki, a także wykonanie elementów małej architektury (stojaków na rowery, ławek, ławostołów, koszy na śmieci, grilla, oświetlenia), parkingu dla samochodów osobowych, ciągów pieszych oraz urządzonych terenów zielonych z zadrzewieniami.

Wartość zadania: 2 027 545,05 zł
Dofinansowanie: 1 960 000,00 zł
Wkład własny: 67 545,05 zł

- **Projekt pn. „Kompleksowa modernizacja budynku wielorodzinnego zlokalizowanego w Pilchowicach przy ul. Dolna Wieś 64”**



W ramach Programu Operacyjnego Infrastruktura i Środowisko 2014-2020 – działanie 1.7.1 Gmina uzyskała dofinansowanie do działań termomodernizacyjnych realizowanych w ramach kompleksowej modernizacji budynku mieszkalnego wielorodzinnego przy ul. Dolna Wieś 64. Roboty budowlane w ramach projektu rozpoczęto w III kwartale 2021 r. i mają potrwać do II kwartału 2024 roku.

Wartość projektu (zg. z umową o dofinansowanie): 1 391 549,69 zł
Kwota dofinansowania z UE: 411 049,00 zł
Wkład własny Gminy Pilchowice: 980 500,69 zł

- **Projekt pod nazwą „Poprawa jakości powietrza poprzez zwiększanie udziału OZE w wytwarzaniu energii na terenie Gminy Pilchowice”**



Sfinansowano w ramach reakcji Unii na pandemię COVID-19

W listopadzie 2022 roku Gmina Pilchowice przystąpiła do projektu grantowego „Poprawa jakości powietrza poprzez zwiększanie udziału OZE w wytwarzaniu energii na terenie Gminy Pilchowice”. Celem projektu jest poprawa efektywności energetycznej, poprzez rozwój energetyki prosumenckiej i rozproszonej odnawialnej. Realizacja wyżej wymienionego projektu pozwoli na zwiększenie udziału energii odnawialnej w bilansie energetycznym gminy, przyczyni się do poprawy jakości powietrza poprzez redukcję emisji zanieczyszczeń do powietrza.

Projekt uzyskał dofinansowanie w ramach Regionalnego Programu Operacyjnego Województwa Śląskiego na lata 2014-2020 i zakłada wykonanie 494 instalacji OZE (w tym pomp ciepła, instalacji fotowoltaicznych, pomp ciepła c.u.w oraz c.u.w+c.o., instalacji solarnych, kotłów na biomasę), wytwarzających energię energetyczną lub/i ciepłą w budynkach mieszkalnych będących własnością naszych mieszkańców.

Realizacja projektu (w tym nabór uczestników projektu, podpisanie z nimi umów, rozliczenie grantów) będzie miała miejsce w 2023 r.

Wartość projektu: 7 006 340,00 zł
Dofinansowanie: 6 631 270,32 zł
Wkład własny Gminy: 375 069,68 zł

- **Projekt pn. „Przebudowa drogi gminnej ul. Gliwicka w Wilczy”**



W ramach Rządowego Funduszu Rozwoju Dróg w 2021 roku Gmina uzyskała dofinansowanie do realizacji inwestycji polegającej na kompleksowej przebudowie ul. Gliwickiej w Wilczy na odcinku o długości 1,176 km. Roboty budowlane w ramach projektu rozpoczęto w III kwartale 2021 r. i zakończono w III kwartale 2022 r.

Wartość projektu: 1 610 512,17 zł
Dofinansowanie z RFRD: 805 256,08 zł
Wkład własny Gminy: 805,256,09 zł

- **Projekt „Laboratoria przyszłości”**



W ramach projektu Gmina pozyskała wsparcie finansowe na zakup nowoczesnego sprzętu (np. drukarki 3D, zestawy edukacyjne z mikrofonem, szafki, lutownice, aparaty fotograficzne, mikrofony itp.) dla wszystkich szkół podstawowych. Wysokość wsparcia dla poszczególnych placówek wynikała z treści uchwały Rady Ministrów ustanawiającej wsparcie z Funduszu Przeciwdziałania COVID-19 na rzecz rozwoju szkolnej infrastruktury „**Laboratoria przyszłości**” i była uzależniona od liczby uczniów.

Szkoły podstawowe w Gminie Pilchowice otrzymały środki w następujących wysokościach:

- Szkoła Podstawowa w Żernicy otrzymała 133 500,00 zł
- Szkoła Podstawowa w Pilchowicach otrzymała 93 900,00 zł
- Szkoła Podstawowa w Wilczy otrzymała 60 000,00 zł
- Szkoła Podstawowa w Stanicy otrzymała 60 000,00 zł

Do końca 2021 roku szkoły były zobowiązane do wydatkowania 60% wartości otrzymanego dofinansowania. Pozostała kwota została wydatkowana do końca sierpnia 2022 r.

Dzięki zakupionemu sprzętowi prowadzone zajęcia dydaktyczne są bardziej atrakcyjne i przystępne, a uczniowie mogą rozwijać swoje zainteresowania nie tylko na lekcjach techniki, matematyki, fizyki czy angielskiego, lecz także w ramach zajęć pozalekcyjnych, kół zainteresowań i innych form rozwijania umiejętności

Wartość projektu: 347.400,00 zł
Dofinansowanie z Funduszu Przeciwdziałania COVID-19 347.400,00 zł

● Projekt Narodowy Program Rozwoju Czytelnictwa 2.0



Dofinansowano ze środków Ministra Kultury i Dziedzictwa Narodowego w ramach realizacji Narodowego Programu Rozwoju Czytelnictwa 2.0 na lata 2021–2025



W ramach projektu Gmina pozyskała środki finansowe z rządowego programu Narodowy Program Rozwoju Czytelnictwa 2.0” w ramach Priorytetu 3, na zakup nowości wydawniczych dla uczniów z następujących szkół:

- Szkoły Podstawowej w Pilchowicach,
- Szkoły Podstawowa w Żernicy,
- Szkoły Podstawowa im .Św. Stanisława Kostki w Wilczy.

Wartość projektu:	44 889,82 zł
Dofinansowanie:	35 911,85 zł
Wkład własny Gminy:	8 977,97 zł

● Projekt Narodowy Program Rozwoju Czytelnictwa 2.0



Dofinansowano ze środków Ministra Kultury i Dziedzictwa Narodowego w ramach realizacji Narodowego Programu Rozwoju Czytelnictwa 2.0 na lata 2021–2025



W ramach projektu Gmina pozyskała środki finansowe z rządowego programu Narodowy Program Rozwoju Czytelnictwa 2.0 z dnia 07.06.2022 r. na zakup nowości wydawniczych dla dzieci w wieku 3-6 lat dla Publicznego Przedszkola im. Św. Stanisława Kostki w Wilczy i Publicznego Przedszkola w Żernicy.

Wartość projektu:	7 500,00 zł
Dofinansowanie:	6 000,00 zł
Wkład własny Gminy:	1 500,00 zł

● Projekt „Posilek w szkole i w domu”.



W ramach rządowego programu „Posilek w szkole i w domu na lata 2019-2023 – moduł 3” Gmina uzyskała dofinansowanie na doposażenie i poprawę standardu funkcjonowania stołówki w Szkole Podstawowej w Pilchowicach.

Dzięki realizacji projektu w placówce został wykonany remont stołówki oraz zakupiono wyposażenie (m.in.: stoły, krzesła, naczynia, sztucce oraz urządzenia kuchenne).

Wartość projektu:	99 999,93 zł
Dofinansowanie:	79 999,94 zł
Wkład własny Gminy:	19 999,99 zł

- **Projekt pn. „Wsparcie dzieci z rodzin pegeerowskich w rozwoju cyfrowym – Granty PPGR”**



Rzeczpospolita
Polska

Unia Europejska
Europejski Fundusz
Rozwoju Regionalnego



Sfinansowano w ramach reakcji Unii na pandemię COVID-19

Gmina Pilchowice uczestniczyła w projekcie „Wsparcie dzieci z rodzin pegeerowskich w rozwoju cyfrowym – Granty PPGR” W ramach Programu Operacyjnego Polska Cyfrowa na lata 2014-2020 (Oś Priorytetowa V Rozwój cyfrowy JST oraz wzmocnienie cyfrowej odporności na zagrożenia REACT-EU Działanie 5.1 Rozwój cyfrowy JST oraz wzmocnienie cyfrowej odporności na zagrożenia). Celem projektu było wsparcie dzieci z rodzin popegeerowskich w zakresie dostępu do sprzętu komputerowego oraz dostępu do Internetu. Grant został przeznaczony na zakup 38 sztuk laptopów i 2 sztuk tabletów. Sprzęt został przekazany na podstawie umowy darowizny 40 uczestnikom, pochodzącym z rodzin popegeerowskich.

Wartość projektu: 97 411,08 zł
Dofinansowanie: 96 321,32 zł
Wkład własny gminy: 1 089,76 zł

- **Projekt pn. „Cyfrowa Gmina”**



Rzeczpospolita
Polska

Unia Europejska
Europejski Fundusz
Rozwoju Regionalnego



Sfinansowano w ramach reakcji Unii na pandemię COVID-19

Na lata 2022-2023 zaplanowano realizację projektu „Cyfrowa Gmina”, na który Gmina Pilchowice otrzymała wsparcie finansowe w ramach Programu Operacyjnego Polska Cyfrowa na lata 2014-2020, ze środków instrumentu REACT-EU w ramach reakcji Unii na pandemię COVID-19. Dzięki realizacji projektu Urząd Gminy Pilchowie oraz Gminny Ośrodek Pomocy Społecznej w Pilchowicach zostaną wyposażone min. w sprzęty zwiększające cyberbezpieczeństwo, skanery umożliwiające przepływ korespondencji, stacje robocze dedykowane dla osób do obsługi zadań z zakresu spraw obywatelskich. Zakończenie realizacji projektu jest planowane na III kwartał 2023 r.

Wysokość Grantu : 100 000,00 zł

- **Projekt pn. „Aktywna tablica”**



Gmina Pilchowice otrzymała wsparcie finansowe w formie dotacji celowej w ramach rządowego programu rozwijania szkolnej infrastruktury oraz kompetencji uczniów i nauczycieli w zakresie technologii informacyjno-komunikacyjnych „Aktywna tablica” na lata 2020-2024.

W ramach tego projektu Szkoła im. Stanisława Kostka w Wilczy i Zespół Szkolno-Przedszkolny w Żernicy otrzymały dofinansowanie na zakup min. określonego sprzętu multimedialnego oraz pomocy dydaktycznych dla dzieci ze specjalnymi potrzebami edukacyjnymi.

Wartość projektu: 87 500,00 zł

Dofinansowanie: 70 000,00 zł (w tym: 35 000 zł ZSP Żernica, 35 000 zł ZSP Wilcza)

Wkład własny Gminy: 17 500,00 zł (w tym: 8 750 zł ZSP Żernica, 8 750 zł ZSP Wilcza)

- **Projekt pn. „Wsparcie dla uczniów z Ukrainy-Gmina Pilchowice”**



Unia Europejska
Europejski Fundusz Społeczny



W 2022 r. Gmina Pilchowice aplikowała o środki z Europejskiego Funduszu Społecznego w ramach Regionalnego Programu Operacyjnego Województwa Śląskiego na lata 2014-2020 na realizację projektu „Wsparcie dla uczniów z Ukrainy – Gmina Pilchowice”.

W ramach projektu przewidziano zakup sprzętu ITC i pomocy dydaktycznych oraz doposażenie placówek oświatowych (tj. Zespołu Szkolno-Przedszkolnego w Żernicy, Zespołu Szkolno-Przedszkolnego w Wilczy, Zespołu Szkolno-Przedszkolnego w Pilchowicach, Zespołu Szkolno-Przedszkolnego w Stanicy) na potrzeby realizacji zajęć edukacyjnych dla uczniów z Ukrainy.

Okres realizacji projektu: od 01.11.2022 r. do 31.03.2023 r.

Wartość projektu: 49 411,76 zł

Dofinansowanie: 44 470,58 zł

Wkład własny Gminy: 4 941,18 zł

- **Projekt pn. „Usługi społeczne na rzecz ograniczania skutków kryzysu wywołanego konfliktem zbrojnym na terytorium Ukrainy – GMINA PILCHOWICE”**



Unia Europejska
Europejski Fundusz Społeczny



W 2022 r. Gmina Pilchowice aplikowała o środki z Europejskiego Funduszu Społecznego w ramach Regionalnego Programu Operacyjnego Województwa Śląskiego na lata 2014-2020

na realizację projektu pn. „Usługi społeczne na rzecz ograniczania skutków kryzysu wywołanego konfliktem zbrojnym na terytorium Ukrainy – GMINA PILCHOWICE”.

Głównym celem projektu jest poprawa funkcjonowania rodzin przebywających na terenie naszej Gminy dotkniętych skutkami kryzysu migracyjnego związanego z okupacją rosyjską na terytorium Ukrainy.

W ramach projektu zaplanowano wsparcie ukraińskich rodzin w wypełnianiu funkcji opiekuńczo-wychowawczych, zajęcia z języka polskiego , a także organizację grup wsparcia i zajęcia z psychologiem.

Okres realizacji projektu : od 01.12.2022 r. do 30.06.2023 r.

Wartość projektu: 136 173,00 zł
Dofinansowanie: 115 747,05 zł
Wkład własny Gminy: 20 425,95 zł

- **Marszałkowski konkurs „Inicjatywa sołecka”**



W 2022 roku w ramach Konkursu Marszałkowskiego „Inicjatywa Sołecka” Gmina Pilchowice uzyskała wsparcie finansowe na realizację dwóch projektów:

- projektu pn. „**Zagospodarowanie terenu sportowo-rekreacyjnego przy boisku sportowym LKS „Wilki” Wilcza**”, w ramach którego wykonano modernizację sceny plenerowej, rozbudowano systemu monitoringu oraz zmodernizowano altanę grillową.

Wartość projektu: 144 870,63 zł

Dofinansowanie: 60 000,00 zł

Wkład własny Gminy: 84 870,63 zł

- projektu pn. „**Zakup i montaż wiat przystankowych w sołectwie Nieborowice**”, w ramach którego zakupiono i zamontowano dwie wiaty przystankowe przy drodze krajowej nr 78 w sołectwie Nieborowice.

Wartość projektu: 46 083,26 zł

Dofinansowanie: 20 000,00 zł

Wkład własny Gminy: 26 083,26 zł

- **Konkurs „Piękna wieś województwa śląskiego”**



W 2022 roku w ramach konkursu „Piękna wieś województwa śląskiego” Gmina Pilchowice złożyła akcesy w 3 kategoriach (tj. *Najpiękniejsza wieś*, *Najlepsze przedsięwzięcie odnowy wsi* oraz *Najlepszy sołtys*). Wszystkie zgłoszenia zostały nagrodzone, i tak:

- **sołectwo Wilcza** – zajęło III miejsce i nagrodę w wysokości 15 000 zł w kategorii *Najpiękniejsza wieś*;
- przedsięwzięcie pn. „**Tężnia innowacja w sołectwie Kuźnia Nieborowska**” – zajęło II miejsce i nagrodę w wysokości 5 000 zł w kategorii *Najlepsze przedsięwzięcie odnowy wsi* ;
- pan Jerzy Kurzal – **sołtys Żernicy** zdobył III miejsce w kategorii *Najlepszy sołtys*.

- **Projekt pn. „Przebudowa dróg Gminnych ul. Karola Miarki w Wilczy, ul. Skatowa i Graniczna w Nieborowicach”**



„Europejski Fundusz Rolny na rzecz Rozwoju Obszarów Wiejskich: Europa inwestująca w obszary wiejskie”

W 2022 roku Gmina Pilchowice złożyła wniosek o dofinansowanie dla projektu pn. „Przebudowa dróg gminnych ul. Karola Miarki w Wilczy, ul. Skatowa i ul. Graniczna w Nieborowicach” w ramach Programu Rozwoju Obszarów Wiejskich na lata 2014-2020. Projekt przewiduje przebudowę na łącznym odcinku o długości 1329 mb. następujących dróg gminnych:

- ul. Karola Miarki w Wilczy (łącznika pomiędzy drogą powiatową ul. Karola Miarki a drogą gminną ul. Polną)
- ul. Skatowej w Nieborowicach
- ul. Granicznej w Nieborowicach.

Realizację projektu zaplanowano na lata 2023/2024.

Wartość projektu:	4 470 250,02 zł
Dofinansowanie:	2 630 881,00 zł
Wkład własny Gminy:	1 839 369,02 zł

- **Projekt pod nazwą „Modernizacja dwóch boisk sportowych w Gminie Pilchowice”**



W 2022 roku Gmina Pilchowice złożyła do Lokalnej Grupy Działania „Leśna Kraina Górnego Śląska” wniosek o dofinansowanie dla projektu pn. „Modernizacja dwóch boisk sportowych w Gminie Pilchowice” w ramach Programu Rozwoju Obszarów Wiejskich na lata 2014-2020. Wniosek dotyczy modernizacji boiska wielofunkcyjnego przy Zespole Szkolno – Przedszkolnym w Stanicy oraz przy Zespole Szkolno – Przedszkolnym w Wilczy.

Realizacja projektu będzie możliwa po podpisaniu umowy o dofinansowanie z Województwem Śląskim. Przewiduje się, że powinno ono nastąpić w I poł. 2023 r.

Wartość projektu: 225 507,89 zł
Dofinansowanie: 143 490,00 zł
Wkład własny Gminy: 82 017,89 zł

Współpraca Gminy na rzecz realizacji projektów partnerskich:

Projekt pn. „Śląskie samorządy bez barier dostępne dla wszystkich”



Gmina Pilchowice uczestniczyła w projekcie partnerskim pn. „Śląskie samorządy bez barier dostępne dla wszystkich” w ramach Programu Operacyjnego Wiedza Edukacja Rozwój na lata 2014-2020 – Priorytet II współfinansowanego z Europejskiego Funduszu Społecznego. Celem głównym projektu było podniesienie poziomu przygotowania 44 JST z województwa śląskiego do zapewnienia dostępności urzędów administracji publicznej dla osób z niepełnosprawnościami poprzez wdrożenie wniosków i rekomendacji dotyczących dostosowania procedur obsługi klienta ze szczególnymi potrzebami w samorządach, a także podniesienie kompetencji pracowników samorządowych w ramach szkoleń z zakresu stosowania rozwiązań ułatwiających zatrudnienie osób z niepełnosprawnościami i koordynatorów dostępności.

W ramach projektu w budynku Urzędu Gminy Pilchowice wdrożono rozwiązania sprzyjające osobom ze specjalnymi potrzebami, w tym poprawiające komfort obsługi i poruszania się po budynku (m.in. tabliczki brajlowskie na drzwi, nakładki kątowe na schody wraz z polami uwagi dla oznakowania krawędzi pierwszego i ostatniego stopnia w każdym biegu, aktywator sznurowy gongu alarmowego do toalety, urządzenie do obsługi osób słabo słyszących - pętla indukcyjna, koc ewakuacyjny i ramki do podpisu); ponadto pracownicy urzędu uczestniczyli w szkoleniach dotyczących dostępności.

Projekt był realizowany w latach 2021-2022 i został zakończony w II kwartale 2022 r.

10. WSPÓLPRACA Z ORGANIZACJAMI POZARZĄDOWYMI

Na realizację zadań wynikających z **Programu Współpracy Gminy Pilchowice z Organizacjami Pozarządowymi na rok 2022** (przyjętego uchwałą Nr XXXIX/313/22 Rady Gminy Pilchowice z dnia 20 stycznia 2022 r.) przeznaczonych było 91 000,00 zł.

Ogłoszono 2 otwarte konkursy ofert oraz rozpatrzono 3 oferty złożone w trybie pozakonkursowym. .

Podpisano 8 umów (z czego 5 w ramach konkursu, 3 w trybie pozakonkursowym) na ogólną kwotę 58 980,00 zł, z czego 12 900,00 zł przeznaczonych było na realizację zadań w trybie pozakonkursowym.

Organizacje wydatkowały łącznie 58 979,99 zł środków pochodzących z dotacji przyznanych przez Gminę Pilchowice. Niewykorzystane środki (1 grosz) to oszczędności powstałe w trakcie realizacji jednego z zadań.

Wszystkie umowy zostały zrealizowane i rozliczone.

Wykaz zadań, na które zostały przyznane dotacje na podstawie ustawy o działalności pożytku publicznego i o wolontariacie:

NAZWA OFERENTA	TYTUŁ ZADANIA	WYSOKOŚĆ PRZYZNANEJ DOTACJI	WYSOKOŚĆ WYKORZYSTANEJ DOTACJI
<i>Zadania z zakresu pomocy społecznej, w tym pomocy rodzinom i osobom w trudnej sytuacji życiowej oraz wyrównywania szans tych rodzin i osób</i>			
PCK	Pomoc żywnościowa ubogim mieszkańcom Gminy Pilchowice	9 000,00 zł	9 000,00 zł
<i>Zadania z zakresu wspierania i upowszechniania kultury fizycznej</i>			
LKS Orzeł Stanica	Szkolenie sportowe dzieci i młodzieży w piłce nożnej wraz z organizacją turnieju	10 000,00 zł	10 000,00 zł
LKS Victoria Pilchowice	Kultura fizyczna 2022	10 000,00 zł	10 000,00 zł
LKS Naprzód Żernica	Organizacja szkolenia w piłce nożnej dzieci	10 000,00 zł	10 000,00 zł
Stowarzyszenie Tenisa Stołowego Żernica	Turniej tenisa stołowego o Puchar Wójta Gminy Pilchowice	7 080,00 zł	7 080,00 zł
LKS Wilki Wilcza	Organizacja Gminnego Turnieju Oldbojów w piłce nożnej 2022	9 100,00 zł	9 100,00 zł
Stowarzyszenie ZATYRANI GRATISOWNIA.PL GMINA PILCHOWICE	Warsztaty sportowe dla mieszkańców Gminy Pilchowice	2 300,00 zł	2 299,99 zł
<i>Zadania z zakresu kultury, sztuki, ochrony dóbr kultury i dziedzictwa narodowego</i>			

Stowarzyszenie LGD „Leśna Kraina Górnego Śląska”	„EKO i ŚLĄSKIE” – eco-warsztaty rękodzielnicze nawiązujące do tradycji i kultury regionu	1 500,00 zł	1 500,00 zł
--	--	-------------	-------------

Oprócz środków zabezpieczonych w budżecie Gminy Pilchowice na realizację programu współpracy z organizacjami pozarządowymi, niebagatelnym wsparciem dla działalności klubów sportowych były środki oferowane na podstawie Uchwały Nr XLVIII/419/13 Rady Gminy Pilchowice z dnia 12 listopada 2013 r. w sprawie określenia warunków i trybu finansowania rozwoju sportu w Gminie Pilchowice (opublikowanego w Dzienniku Urzędowym Województwa Śląskiego z dnia 28.02.2017 r. poz. 1282), na realizację zadań wynikających z ustawy o sporcie.

W roku 2022 r. na **udział w rozgrywkach ligowych oraz utrzymanie obiektów sportowych** kluby sportowe z terenu gminy Pilchowice otrzymały łącznie 315 700,00 zł¹.

Wykaz dotacji udzielonych klubom sportowym w 2022 r. na realizację zadań wynikających z ustawy o sporcie:

nazwa klubu	tytuł zadania	wysokość przyznanej dotacji	wysokość Wykorzystanej dotacji
STS Żernica	„Wspieranie i upowszechnianie tenisa stołowego wśród dzieci, młodzieży i dorosłych na terenie sołectwa Żernica i Nieborowice”	9 600 zł	9 600 zł
LKS Victoria Pilchowice	„Prowadzenie rozgrywek piłki nożnej klasy B Podokręgu Zabrze, uczestnictwo w rozgrywkach rangi krajowej, szkolenie dzieci i młodzieży”	26 500 zł	26 500 zł
LKS Victoria Pilchowice	„Utrzymanie obiektu sportowego w Pilchowicach przy ul. Szkolnej 1b przeznaczonego do prowadzenia rozgrywek piłki nożnej klasy B Podokręgu Zabrze, uczestnictwa w rozgrywkach rangi krajowej, szkolenia dzieci i młodzieży”	8 000 zł	8 000 zł
LKS Victoria Pilchowice	„Prowadzenie rozgrywek piłki nożnej klasy B Podokręgu Zabrze, uczestnictwo w rozgrywkach rangi krajowej	5 000 zł	5 000 zł

¹ W ramach przedstawionych kwot nie uwzględniono:

- 1) środków przyznanych klubom sportowym w ramach programu współpracy z organizacjami pozarządowymi
- 2) środków przekazanych do budżetu ZSP Pilchowice na utrzymanie obiektu
- 3) kosztów ponoszonych z budżetu gminy (w ramach inwestycji realizowanych bezpośrednio przez Urząd Gminy).

LKS Orzeł Stanica	„Organizacja i udział drużyn seniorów „B” klasa i młodzików rocznik 2009-2010 w rozgrywkach ligowych i turniejach PZPN”	26 500 zł	26 500 zł
LKS Orzeł Stanica	„Organizacja i udział drużyn seniorów „B” klasa i młodzików w rozgrywkach ligowych i turniejach PZPN”	5 000 zł	5 000 zł
LKS Orzeł Stanica	„Pokrycie kosztów korzystania z obiektów sportowych dla celów szkolenia sportowego”	47 000 zł	47 000 zł
LKS Orzeł Stanica	„Pokrycie kosztów korzystania z obiektów sportowych dla celów szkolenia sportowego”	1 500 zł	1 500 zł
LKS Wilki Wilcza	„Utrzymanie obiektów sportowych w 2022 roku”	32 000 zł	32 000 zł
LKS Wilki Wilcza	„Utrzymanie obiektów sportowych w 2022 roku”	2 000 zł	1 899,73 zł
LKS Wilki Wilcza	„Zadania bieżące- przygotowanie i udział drużyn piłki nożnej i tenisa stołowego do rozgrywek ligowych w roku 2022”	31 600 zł	31 600 zł
LKS Wilki Wilcza	„Przygotowanie i udział drużyn sportowych do rozgrywek ligowych w 2022”	5 000 zł	5 000 zł
LKS Naprzód Żernica	„Zadanie bieżące w zakresie rozwoju sportu” (przygotowanie i udział w rozgrywkach ligowych)”	54 500 zł	54 500 zł
LKS Naprzód Żernica	„Zadania bieżące związane z utrzymaniem obiektów sportowych”	55 000 zł	55 000 zł
LKS Naprzód Żernica	„Zadanie bieżące w zakresie rozwoju sportu” (przygotowanie i udział w rozgrywkach ligowych)”	5 000 zł	5 000 zł
LKS Naprzód Żernica	„Zadania bieżące związane z utrzymaniem obiektów sportowych”	1 500 zł	1 500 zł

W 2022 r. Wójt Gminy Pilchowice przyznał 6 osobom (sportowcom) **nagrody za szczególne osiągnięcia w dziedzinie sportu.**

Łącznie na nagrody wydatkowano środki w wysokości 8 219 zł. (brutto)

11. PROMOCJA ZDROWIA



W 2022 r. kontynuowane były programy zdrowotne:

- Program edukacji zdrowotnej dla dzieci w wieku przedszkolnym oraz ich rodziców na terenie Gminy Pilchowice (program jest kontynuowany od 2016 roku) w 2022 roku w programie uczestniczyło 522 dzieci – koszt programu wyniósł 40 000,00zł.

- Program zdrowotny dotyczący szczepień profilaktycznych dzieci zamieszkałych na terenie Gminy Pilchowice przeciwko bakteriom meningokokowym grupy C, z programu skorzystało 75 dzieci z rocznika 2015 oraz 2021r. Koszt programu wyniósł 21.581,32 zł.

W roku 2022 na mocy porozumienia zawartego z MED – PROFIL objęto opieką stomatologiczną uczniów szkół podstawowych. Badania profilaktyczne uzębienia oraz leczenie stomatologiczne można było przeprowadzać w trzech gabinetach dentystycznych w Wilczy Pilchowicach i Żernicy.

Od stycznia do końca kwietnia 2022r. na terenie gminy kontynuował działalność punkt szczepień przeciwko COVID -19 w którym wykonano 701 szczepień.

Dodatkowo podczas imprez masowych, dożynkowych oraz festynów przeprowadzona była akcja promocyjna zachęcająca do szczepień.

Gmina Pilchowice włączyła się również do akcji „Powiat Gliwicki wolny od HCV” i skorzystała z badań testowych w kierunku zapalenia wątroby typu C prowadzonych przez Szpital w Knurowie.

W ramach wsparcia osób poszkodowanych w wyniku wojny na Ukrainie udzielane były informacje na stronach internetowych oraz facebooku dotyczące pomocy psychologicznej, telefonu zaufania, pomocy onkologicznej, szczepień ochronnych dla osób z Ukrainy.

Rok 2022 to czas przygotowań i prac komisji doraźnej powołanej w celu udziału w określeniu zasad zagospodarowania nowo wybudowanego Ośrodka Zdrowia w Pilchowicach związany z wypracowaniem sposobu i zasad zagospodarowania nowego ośrodka.

12. WSPÓŁPRACA Z POLICJĄ

W ramach porozumień z Komendą Miejską Policji w Gliwicach w 2022 r. przekazano środki finansowe na realizację dodatkowych służb patrolowych na terenie Gminy Pilchowice. Kierowano na nie dwuosobowe patrole w umundurowaniu wraz z wyposażeniem służbowym KMP w Gliwicach. Patrole przemieszczały się w oznakowanych pojazdach służbowych Policji. Były kierowane do służby w szczególności w dni wolne od pracy w godzinach popołudniowych oraz nocnych. Podczas 17 patroli, 34 funkcjonariuszy realizowało zadania dotyczące zapobiegania przestępstwom oraz wykroczeniom. W ramach ich służby przeprowadzono 34 interwencje, w tym 32 w miejscach publicznych oraz 2 interwencje domowe, wylegitymowano 51 osób oraz zastosowano represję karno-administracyjną za popełnione wykroczenia w postaci 3 mandatów karnych oraz 29 pouczeń. Koszt dodatkowych służb wyniósł 9 312,00 zł.

Zawarto również porozumienie z Komendą Wojewódzką Policji w Katowicach na pokrycie kosztów ponoszonych w związku z osadzaniem osób nietrzeźwych z terenu Gminy Pilchowice w Pomieszczeniach dla Osób Zatrzymanych w Komendzie Miejskiej Policji w Gliwicach lub innej jednostce w przypadku braku miejsc. W 2022 r. zostało osadzonych 7 osób nietrzeźwych z terenu gminy. Koszt tego porozumienia wyniósł 1 077,39 zł.

13. OCHOTNICZE STRAŻE POŻARNE



W Gminie Pilchowice funkcjonuje pięć Ochotniczych Straży Pożarnych z czego trzy jednostki należą do KSRG .

W 2022 r. zakupiono: dwa akumulatory dla OSP Pilchowice, baterie do defibrylatorów, gaśnice na osy i szerszenie oraz środek pianotwórczy dla wszystkich jednostek OSP z terenu naszej Gminy. Zakupiono również membrany do aparatów powietrznych dla OSP Żernica.

Poniesiono wydatki na: badania lekarskie strażaków, wypłatę ekwiwalentów za udział w akcjach, bieżące utrzymanie samochodów pożarniczych, przeglądy gaśnic, oraz zakup paliwa.

Całkowita wartość wydatków i zakupów dla wszystkich jednostek Ochotniczych Straży Pożarnych wyniosła w 2022r.: **113.652,00 zł.**

Ochotnicza Straż Pożarna z Wilczy otrzymała dotację na zakup umundurowania z Urzędu Gminy w wysokości 3. 500,00 zł, z KSRG w wysokości 6. 000,00 zł oraz zaangażowano środki własne OSP w wysokości 700,00 zł. Zakupiono również ubrania koszarowe dla młodzieżowej drużyny pożarniczej działającej przy OSP Wilcza za kwotę ok. 1.700,00 zł.

Ochotnicza Straż Pożarna w Stanicy otrzymała w 2022 r. nowy wóz strażacki. Samochód specjalny pożarniczy Autobagi Kamaz-3. Całkowity koszt zakupu to **1.065 000,00 zł.**

W tym: środki przekazane przez Gminę Pilchowice to 665.000,00 zł, środki pozyskane z MSWiA : 300.000,00 zł i z WFOŚiGW : 100. 000,00 zł.

Oficjalne przekazanie wozu odbyło się 19 października 2022 r.

14. EDUKACJA

Gmina Pilchowice jako jednostka samorządu terytorialnego w roku 2022 była organem prowadzącym dla następujących jednostek oświatowych:

1. Zespół Szkolno-Przedszkolny w Pilchowicach, w którego skład wchodziły:

- Publiczne Przedszkole,
- Szkoła Podstawowa,

2. Zespół Szkolno-Przedszkolny w Stanicy, w którego skład wchodziły:

- Publiczne Przedszkole,
- Szkoła Podstawowa;

3. Zespół Szkolno-Przedszkolny w Wilczy, w którego skład wchodziły:

- Publiczne Przedszkole,
- Szkoła Podstawowa;

4. Zespół Szkolno-Przedszkolny w Żernicy, w którego skład wchodziły:

- Publiczne Przedszkole,
- Szkoła Podstawowa,

5. Publiczne Przedszkole z Oddziałem Integracyjnym w Nieborowicach;

Na terenie Gminy Pilchowice do 31 sierpnia 2022 roku funkcjonowało również niepubliczne przedszkole „Przedszkole Rodzinne” w Żernicy, którego organem prowadzącym było Stowarzyszenie na Rzecz Edukacji i Rodziny WĘGIELEK z Katowic.

Od 28 października 2022 roku na terenie gminy funkcjonuje niepubliczny Punkt Przedszkolny „JESTEM” w Nieborowicach, którego organem prowadzącym jest Fundacja Królestwo z Knurowa.

Do placówek oświatowych działających na terenie Gminy Pilchowice uczęszczało łącznie w roku szkolnym 2021/2022 do 31 sierpnia 2022r. - 1609 dzieci, w tym:

- do przedszkoli – 554 dzieci (506 dzieci do publicznych przedszkoli, 48 dzieci do niepublicznego przedszkola),
- do szkół podstawowych – 1103 uczniów,

Natomiast w roku szkolnym 2022/2023 od 1 września 2022 r. uczęszcza łącznie 1632 dzieci w tym:

- do przedszkoli – 522 dzieci,
- do szkół podstawowych – 1110 uczniów.

Do niepublicznego punktu przedszkolnego od 28 października 2022r. uczęszcza 7 dzieci.

Stan organizacji przedszkoli (na dzień 30 września)

Lp.	Nazwa przedszkola	Rok szkolny 2021/2022		Rok szkolny 2022/2023	
		Liczba oddziałów	Liczba dzieci	Liczba oddziałów	Liczba dzieci
1	Publiczne Przedszkole w Zespole Szkolno-Przedszkolnym w Pilchowicach	7	149	7	157
2	Publiczne Przedszkole w Zespole Szkolno-Przedszkolnym w Stanicy	2	45	2	49
3	Publiczne Przedszkole w Zespole Szkolno-Przedszkolnym w Wilczy	4	95	4	101
4	Publiczne Przedszkole w Zespole Szkolno-Przedszkolnym w Żernicy	8	168	8	168
5	Publiczne Przedszkole z Oddziałem Integracyjnym w Nieborowicach	2	49	2	47
6	Niepubliczne Przedszkole Rodzinne w Żernicy	3	48	0	0
OGÓLEM		26	554	23	522

Stan organizacji szkół podstawowych (na dzień 30 września)

Nazwa szkoły	Rok szkolny 2021/2022		Rok szkolny 2022/2023	
	Liczba uczniów	Liczba oddziałów	Liczba uczniów	Liczba oddziałów
Szkoła Podstawowa w Zespole Szkolno-Przedszkolnym w Żernicy	445	23	470	23
Szkoła Podstawowa w Zespole Szkolno-Przedszkolnym w Pilchowicach	313	16	317	16
Szkoła Podstawowa w Zespole Szkolno-Przedszkolnym w Wilczy	189	11	171	10
Szkoła Podstawowa w Zespole Szkolno-Przedszkolnym w Stanicy	156	10	152	10
OGÓLEM	1103	60	1110	59

Baza lokalowa do działalności oświatowej

lp	Nazwa placówki	Pomieszczenia					
		Sale lekcyjne	Sale komputerowe	Sale gimnastyczne	Biblioteka	Świetlice	Stołówka
1	Zespół Szkolno-Przedszkolny w Pilchowicach	24	1	2	1	1	1
2	Zespół Szkolno-Przedszkolny w Żernicy	27	1	2	1	0*	1
3	Zespół Szkolno-Przedszkolny w Stanicy	9	1	1	1	0*	1
4	Zespół Szkolno-Przedszkolny w Wilczy	16	1	1	1	1**	
5	Publiczne Przedszkole z Oddziałem Integracyjnym w Nieborowicach	3	0	0	0	0	0
	Ogółem	79	4	6	4	2	3

*szkoła nie posiada odrębnego pomieszczenia świetlicy, na świetlicę zaadoptowane są sale lekcyjne po zakończonych w nich lekcjach

**świetlica połączona ze stołówką

Zatrudnienie w jednostkach oświatowych

1. Zestawienie etatów kadry pedagogicznej

Lp.	Nazwa placówki	Liczba etatów nauczycielskich w roku szkolnym 2021/2022 (stan na dzień 30 września 2021r.)	Liczba etatów nauczycielskich w roku szkolnym 2022/2023 (stan na dzień 30 września 2022r.)
1	Zespół Szkolno-Przedszkolny w Pilchowicach	41,61	42,26
2	Zespół Szkolno-Przedszkolny w Żernicy	61,57	62,52
3	Zespół Szkolno-Przedszkolny w Wilczy	30,68	31,60
4	Zespół Szkolno-Przedszkolny w Stanicy	21,34	21,28
5	Publiczne Przedszkole z Oddziałem Integracyjnym w Nieborowicach	4,16	4,16
	OGÓLEM	159,36	161,82

2. Zatrudnienie pracowników administracji i obsługi

W roku szkolnym 2021/2022 w placówkach oświatowych wymiar etatów wynosi (stan na dzień 30 września 2021r.):

- Pracowników administracji 14,5 etatu
- Pracowników obsługi 69,625 etatu

Natomiast w roku szkolnym 2022/2023 w placówkach oświatowych wymiar etatów wynosi (stan na dzień 30 września 2022r.):

- Pracowników administracji 15,25 etatu
- Pracowników obsługi 70,125 etatu

3. Awans zawodowy nauczycieli

Zgodnie z art. 9d ust. 7 ustawy z dnia 26 stycznia 1982 r. – Karta Nauczyciela, uwzględniając wnioski nauczycieli kontraktowych, zatrudnionych w szkołach prowadzonych przez Gminę Pilchowice, Wójt Gminy Pilchowice przeprowadził postępowania egzaminacyjne, w wyniku których do egzaminów przystąpiło 10 nauczycieli. Wszyscy zdali egzamin i uzyskali stopień awansu zawodowego nauczyciela mianowanego.

Stopień nauczyciela mianowanego uzyskało:

- ❖ 1 nauczyciel z Zespołu Szkolno-Przedszkolnego w Wilczy,
- ❖ 1 nauczyciel z Publicznego Przedszkola z Oddziałem Integracyjnym w Nieborowicach,
- ❖ 3 nauczycieli z Zespołu Szkolno-Przedszkolnego w Żernicy,
- ❖ 5 nauczycieli z Zespołu Szkolno-Przedszkolnego w Pilchowicach.

Postępowania egzaminacyjne przeprowadzone zostały z udziałem ekspertów z listy Ministra Edukacji Narodowej oraz przedstawiciela Kuratorium Oświaty w Katowicach.

4. Ocena pracy dyrektorów przedszkoli i szkół

Na podstawie art. 6a ust. 6 ustawy Karta Nauczyciela organ sprawujący nadzór pedagogiczny w porozumieniu z organem prowadzącym szkołę dokonuje oceny dyrektora. Ocena pracy dyrektora, tak samo jak każdego nauczyciela, ma charakter opisowy i jest zakończona stwierdzeniem uogólniającym:

- ocena wyróżniająca,
- ocena bardzo dobra,
- ocena dobra,
- ocena negatywna.

W roku 2022 przeprowadzono dwa postępowania oceniające pracę dyrektorów placówek oświatowych, które zostały zakończone ocenami wyróżniającymi.

5. Konkursy na stanowiska dyrektorów

W roku 2022 Wójt Gminy Pilchowice ogłosił 3 konkursy na stanowisko dyrektorów zespołów szkolno-przedszkolnych, dla których organem prowadzącym jest Gmina Pilchowice, w których dnia 31 sierpnia 2022 r. upływała kadencja powierzenia stanowisk. tj. Zespołu Szkolno-Przedszkolnego w Pilchowicach, Zespołu Szkolno-Przedszkolnego w Stanicy oraz Zespołu Szkolno-Przedszkolnego w Żernicy.

W wyniku rozstrzygniętych konkursów jednogłośnie, decyzją 11-osobowej komisji (trzech przedstawicieli organu prowadzącego, trzech przedstawicieli organu nadzoru pedagogicznego, dwóch przedstawicieli rady pedagogicznej, dwóch przedstawicieli rady rodziców, jeden przedstawiciel związków zawodowych) oraz decyzją wójta dotychczasowi dyrektorzy wybrani zostali na stanowiska dyrektorów w wyżej wymienionych jednostkach na kolejne 5 lat kadencji. Konkursy odbyły się 31 maja 2022 roku, a wręczenia aktów powierzeń stanowisk dokonano w siedzibie Urzędu Gminy Pilchowice 10 czerwca 2022 roku.

Nauczanie stacjonarne i zdalne

1. Nauczanie w roku szkolnym 2021/2022

1 września 2021r. wszystkie szkoły i przedszkola na terenie Gminy Pilchowice rozpoczęły naukę stacjonarną.

W trybie zdalnym szkoły funkcjonowały w okresie **od 20 grudnia 2021 r. do 9 stycznia 2022 r.**, z wyłączeniem przedszkoli.

Od 27 stycznia do 20 lutego 2022 r. w formie zdalnej kształcili się uczniowie klas V-VIII szkół podstawowych. Przedszkolaki i uczniowie klas I-IV szkół podstawowych kontynuowali w tym czasie naukę w trybie stacjonarnym.

Ponadto ze względu na sytuację epidemiologiczną, która zagrażała zdrowiu przedszkolaków i uczniów, organ prowadzący po uzyskaniu pozytywnej opinii Powiatowego Inspektora Sanitarnego w Gliwicach wyraził zgodę na zawieszenie w całości zajęć stacjonarnych w:

- oddziałach przedszkolnych i szkolnych w Zespole Szkolno-Przedszkolnym w Wilczy w terminie 08.12.2021r. do 15.12.2021r.
- Szkole Podstawowej w Zespole Szkolno-Przedszkolnym w Żernicy w terminie 27.01.2022r. do 04.02.2022r.,
- Publicznym Przedszkolu z Oddziałem Integrycyjnym w Nieborowicach w terminie 03.02.2022r. do 11.02.2022r.,
- Publicznym Przedszkolu w Zespole Szkolno-Przedszkolnym w Stanicy w terminie 03.02.2022r. do 11.02.2022r.
- Szkole Podstawowej w Zespole Szkolno-Przedszkolnym w Żernicy w terminie 07.02.2022r. do 11.02.2022r.

Zajęcia w tym czasie prowadzone były w trybie zdalnym z wykorzystaniem metod i technik kształcenia na odległość.

Od 1 września 2022r. wszystkie szkoły i przedszkola na terenie Gminy Pilchowice rozpoczęły naukę stacjonarną.

2. Indywidualne nauczanie

Indywidualnym nauczaniem obejmuje się dzieci i młodzież, których stan zdrowia uniemożliwia lub znacznie utrudnia uczęszczanie do przedszkola lub szkoły.

Zajęcia odbywają się według zasad określonych w rozporządzeniu Ministra Edukacji Narodowej w sprawie sposobu i trybu organizowania indywidualnego nauczania dzieci i młodzieży. W roku szkolnym 2021/2022 nauczaniem indywidualnym objętych było **2 uczniów**, natomiast w roku szkolnym 2022/2023 **1 uczeń**.

3. Uczniowie z Ukrainy

Od marca 2022r. szkoły i przedszkola Gminy Pilchowice przyjmowały dzieci, które przybyły z Ukrainy w związku z działaniami zbrojnymi prowadzonymi na terenie tego państwa. Łącznie do końca roku szkolnego 2021/2022 do szkół uczęszczało **42 uczniów**, a do przedszkoli **11 dzieci**.

W roku szkolnym 2022/2023 dzieci z Ukrainy (wg stanu na dzień 30 września 2022r.) do szkół uczęszczało **25 uczniów**, a do przedszkoli **6 dzieci**.

Stypendia dla uzdolnionych uczniów

Nagrody za bardzo dobre wyniki w nauce, za inne wybitne osiągnięcia naukowe i artystyczne dla uczniów szkół podstawowych przyznawane były zgodnie z Uchwałą Nr XLVI/353/22 Rady Gminy Pilchowice z dnia 7 lipca 2022 roku w sprawie określenia zasad i trybu przyznawania stypendiów dla uzdolnionych uczniów pobierających naukę w szkołach podstawowych na terenie Gminy Pilchowice. Wójt Gminy Pilchowice w roku

szkolnym 2021/2022 zweryfikował 52 wnioski, a przyznał **50 stypendiów** dla uzdolnionych uczniów na łączną kwotę 17.800,00 zł.

Stypendia otrzymało **ogółem 50 uczniów**, w tym z:

- Zespołu Szkolno-Przedszkolnego w Stanicy **8 uczniów**
- Zespołu Szkolno-Przedszkolnego w Wilczy **6 uczniów**
- Zespołu Szkolno-Przedszkolnego w Żernicy **25 uczniów**
- Zespołu Szkolno-Przedszkolnego w Pilchowicach **11 uczniów**

Stypendium otrzymali uczniowie, którzy spełnili warunek m.in. uzyskując średnią ocen minimum 5,5 – **40 uczniów**, w tym 3 uczniów prócz średniej uzyskało również osiągnięcia na szczeblu co najmniej wojewódzkim: pierwszy uczeń tytuł finalisty konkursu przedmiotowego z języka polskiego, drugi uczeń osiągnięcia sportowe, natomiast trzeci osiągnięcia artystyczne.

1 uczeń został nagrodzony za osiągnięcie tytułu finalisty w konkursie przedmiotowym z języka polskiego. **2 uczniów** zajęło I-III miejsce w konkursach o charakterze artystycznym na szczeblu co najmniej wojewódzkim (wojewódzki konkurs plastyczno-matematyczny „Matematyka i origami”, ogólnopolski konkurs „Mój świat w szydełku”). **7 uczniów** zajęło I- II miejsce w zawodach sportowych na szczeblu co najmniej wojewódzkim.

Organizacja dowozu uczniów do placówek oświatowych

Z ustawy Prawo oświatowe wynika również obowiązek zapewnienia dowozu do szkół dzieci, których odległość zamieszkania od najbliższej placówki przekracza 3 km. W związku z tym Dyrektor Zespołu Szkolno-Przedszkolnego w Żernicy organizował dowóz uczniów autobusem szkolnym.

Gmina Pilchowice zapewniła również dzieciom niepełnosprawnym zamieszkałym na terenie gminy bezpłatny transport oraz bezpłatną opiekę w czasie przewozu do szkół specjalnych oraz ośrodków na terenie Knuruwa i Gliwic. Część rodziców zdecydowała się na dowożenie dzieci prywatnym samochodem, w związku z czym zostały podpisane stosowne umowy, zgodnie z którymi Gmina zwracała koszty dowozu.

Z transportu skorzystało:

Przewóz dzieci do placówek oświatowych:	W roku szkolnym 2021/2022	W roku szkolnym 2022/2023
Transportem zorganizowanym przez Gminę Pilchowice do Knuruwa	13	9
Transportem zorganizowanym przez Gminę Pilchowice do Gliwic	9	8
Indywidualnie przez rodziców	14	9

Edukacja uczniów niepełnosprawnych

Wszystkie placówki oświatowe prowadzone przez Gminę Pilchowice są ogólnodostępne, jednak w ramach swojej działalności prowadzą również kształcenie specjalne skierowane dla uczniów niepełnosprawnych, zagrożonych niedostosowaniem społecznym, wymagających stosowania specjalnej organizacji nauki i metod pracy.

Gmina przeznaczyła środki na realizację zadań związanych z organizacją kształcenia specjalnego oraz na organizację zajęć rewalidacyjno-wychowawczych, które mogły być wykorzystane wyłącznie na realizację zadań wynikających z zaleceń zawartych w orzeczeniach o potrzebie kształcenia specjalnego, orzeczeniach o potrzebie zajęć rewalidacyjno-wychowawczych i indywidualnych programach edukacyjno-terapeutycznych.

Do publicznych przedszkoli i szkół podstawowych uczęszczało:

Nazwa placówki	Ilość uczniów ze specjalnymi potrzebami	
	w roku szkolnym 2021/2022	w roku szkolnym 2022/2023
Zespół Szkolno-Przedszkolny w Pilchowicach	11	12
Zespół Szkolno-Przedszkolny w Żernicy	23	28
Zespół Szkolno-Przedszkolny w Stanicy	8	8
Zespół Szkolno-Przedszkolny w Wilczy	12	10
Publiczne Przedszkole z Oddziałem Integracyjnym w Nieborowicach	1	2
Razem	55	60

Dofinansowanie kosztów kształcenia pracowników młodocianych

W roku 2022 z tytułu przygotowania zawodowego młodocianych w ramach nauki zawodu wypłacono pracodawcom kwotę w wysokości **75.258,57 zł**. O dofinansowanie ubiegało się 9 pracodawców dla 9 młodocianych pracowników.

Dofinansowanie kosztów kształcenia młodocianych pracowników jest finansowane z Funduszu Pracy.

15. DODATEK WĘGLOWY, DODATKI Z TYTUŁU WYKORZYSTANIA NIEKTÓRYCH ŹRÓDEŁ ENERGII DODATEK DLA PODMIOTÓW WRAŻLIWYCH DODATEK ELEKTRYCZNY

15.1 Dodatek węglowy

W dniu 12.08.2022 r. weszła w życie ustawa z dnia 5 sierpnia 2022 r. o dodatku węglowym (Dz.U. z 2022 r. poz. 1692). Dodatek węglowy był jednorazowy, wynosił 3000 zł i przysługiwał osobie w gospodarstwie domowym, w przypadku gdy głównym źródłem ogrzewania gospodarstwa domowego jest kocioł na paliwo stałe, kominek, koza, ogrzewacz powietrza, trzon kuchenny, piecokuchnia, kuchnia węglowa lub piec kaflowy na paliwo stałe, zasilane paliwami stałymi, wpisane lub zgłoszone do centralnej ewidencji emisyjności budynków, o której mowa w art. 27a ust. 1 ustawy z dnia 21 listopada 2008 r. o wspieraniu termomodernizacji i remontów oraz o centralnej ewidencji emisyjności budynków (Dz. U. z 2022 r. poz. 438, 1561 i 1576). Minister właściwy do spraw energii określił w drodze rozporządzenia, wzór wniosku o wypłatę dodatku węglowego, który można było składać do dnia 30 listopada 2022 r.

Celem sprawnego przebiegu zadania zleconego gminie w sołectwie Pilchowice w Sali Damrota 5 utworzono punkt przyjmowania wniosków. Działał on od dnia 18 sierpnia do 30 listopada 2022 r. W tym czasie do Urzędu Gminy Pilchowice wpłynęło **3395** wniosków na dodatek węglowy.

W międzyczasie tj. 3 listopada dokonano zmiany ustawy o dodatku węglowym, która wprowadziła możliwość ubiegania się o dodatek w sytuacji gdy pod jednym adresem zamieszkiwały odrębne gospodarstwa domowe, a także jeśli główne źródło ogrzewania gospodarstwa domowego nie zostało zgłoszone do centralnej ewidencji emisyjności budynków, o której mowa w art. 27a ust. 1 ustawy z dnia 21 listopada 2008 r. o wspieraniu termomodernizacji i remontów oraz o centralnej ewidencji emisyjności budynków. W obu tych przypadkach ustawa obligowała Wójta do przeprowadzenia wywiadu środowiskowego celem przyznania dodatku. Pracownicy Urzędu przeprowadzili **520** wywiadów środowiskowych.

Ostatecznie przyznano **2490** dodatków węglowych, wydano **36** decyzji odmownych, a **869** wniosków pozostawiono bez rozpatrzenia.

15.2 Dodatek do peletu, drewna, oleju opałowego i gazu LPG

20 września 2022 r. weszła w życie ustawa o szczególnych rozwiązaniach w zakresie niektórych źródeł ciepła w związku z sytuacją na rynku paliw. Na jej podstawie dodatek dla gospodarstw domowych przysługiwał osobie w gospodarstwie domowym, w przypadku gdy głównym źródłem ciepła gospodarstwa domowego był: kocioł na paliwo stałe, kominek, koza, ogrzewacz powietrza, trzon kuchenny, piecokuchnia albo piec kaflowy na paliwo stałe, zasilane peletem drzewnym, drewnem kawałkowym lub innym rodzajem biomasy, albo kocioł gazowy zasilany skroplonym gazem LPG, albo kocioł olejowy- zgłoszone lub wpisane do centralnej ewidencji emisyjności budynków, o której mowa w art. 27a ust. 1 ustawy z dnia 21 listopada 2008 r. o wspieraniu termomodernizacji i remontów oraz o centralnej ewidencji

emisyjności budynków (Dz. U. z 2022 r. poz. 438, 1561, 1576 i 1967), do dnia 11 sierpnia 2022 r., albo po tym dniu - w przypadku głównych źródeł ogrzewania zgłoszonych lub wpisanych po raz pierwszy do centralnej ewidencji emisyjności budynków, o których mowa w [art. 27g ust. 1](#) tej ustawy. Dodatek był jednorazowy i zróżnicowany w zależności od rodzaju opału (500 zł - gaz, 1000 zł - drewno, 3000 – zł – pellet i olej opałowy).

W przypadku tych źródeł ciepła do Urzędu Gminy Pilchowice złożono **487** wniosków. Wydano **473** decyzje przyznające dodatek, decyzji odmownych **8** i **6** wniosków pozostawiono bez rozpatrzenia. Przeprowadzono **64** wywiady środowiskowe.

15.3 Dodatek dla „podmiotów wrażliwych”

Ustawą z dnia 20 września 2022 r. wprowadzono także dodatek dla tzw. „podmiotów wrażliwych”. Podmioty określone w art. 4 ust.1 pkt 4 tej ustawy, które ponosiły koszty zakupu węgla kamiennego, brykietu lub peletu zawierających co najmniej 85% węgla kamiennego, peletu drzewnego albo innego rodzaju biomasy, gazu skroplonego LPG albo oleju opałowego, wykorzystywanych na cele ogrzewania, w związku z wykonywaniem przez te podmioty ich podstawowej działalności; których główne źródło ciepła: było wpisane lub zgłoszone do centralnej ewidencji emisyjności budynków, o której mowa w art. 27a ust. 1 ustawy z dnia 21 listopada 2008 r. o wspieraniu termomodernizacji i remontów oraz o centralnej ewidencji emisyjności budynków, albo było źródłem spalania paliw w rozumieniu [art. 157a ust. 1 pkt 7](#) ustawy z dnia 27 kwietnia 2001 r. - Prawo ochrony środowiska (Dz. U. z 2021 r. poz. 1973, z późn. zm.(12 ¹)), które wymaga uzyskania pozwolenia, o którym mowa w [art. 181 ust. 1 pkt 1](#) i [2](#) tej ustawy, albo zgłoszenia, o którym mowa w [art. 152 ust. 1](#) tej ustawy mogły ubiegać się o dodatek.

W tym przypadku stosowny wniosek złożyć należało również do Urzędu Gminy do dnia 30 listopada 2022 r. W zakresie tego dodatku złożono **9** wniosków. Dodatek przyznano **8** podmiotom.

15.4 Dodatek elektryczny

18 października weszła w życie ustawa o szczególnych rozwiązaniach służących ochronie odbiorców energii elektrycznej w 2023 roku w związku z sytuacją na rynku energii elektrycznej. Tą ustawą wprowadzono dodatek elektryczny. Na jej podstawie dodatek elektryczny przysługuje odbiorcy energii elektrycznej w gospodarstwie domowym w rozumieniu [art. 3 pkt 13b](#) ustawy - Prawo energetyczne, w przypadku gdy główne źródło ogrzewania gospodarstwa domowego jest zasilane energią elektryczną, i źródło to zostało zgłoszone lub wpisane do centralnej ewidencji emisyjności budynków, o której mowa w [art. 27a ust. 1](#) ustawy z dnia 21 listopada 2008 r. o wspieraniu termomodernizacji i remontów oraz o centralnej ewidencji emisyjności budynków (Dz. U. z 2022 r. poz. 438, 1561, 1576 i 1967), do dnia 11 sierpnia 2022 r., albo po tym dniu - w przypadku głównych źródeł ogrzewania zgłoszonych lub wpisanych po raz pierwszy do centralnej ewidencji emisyjności budynków, o których mowa w [art. 27g ust. 1](#) tej ustawy.

W przypadku gdy gospodarstwo domowe zamieszkiwało pod adresem, w którym była wykorzystywana energia elektryczna pochodząca z mikroinstalacji, w rozumieniu [art. 2 pkt 19](#) ustawy z dnia 20 lutego 2015 r. o odnawialnych źródłach energii, która była rozliczana zgodnie z zasadami określonymi w [art. 4](#) tej ustawy, dodatek elektryczny nie przysługiwał. W przypadku tego dodatku wnioskować można było do 1 lutego 2023 r. i wynosił on 1000 zł, a w przypadku gdy zużycie energii elektrycznej w gospodarstwie domowym w tym samym miejscu zamieszkania w 2021 r. wyniosło więcej niż 5 MWh, dodatek elektryczny wynosi 1500 zł. Do końca roku 2022 złożono **51** wniosków. Wydano **9** decyzji odmownych.

16. ZAKUP PREFERENCYJNY PALIWA STAŁEGO

W GRUDNIU 2022 ROKU SPRZEDALIŚMY PRAWIE 300 TON WĘGLA

3 listopada weszła w życie ustawa o zakupie preferencyjnym paliwa stałego dla gospodarstw domowych niosąca w swej treści nowe zadanie dla samorządów. Na jej podstawie Gmina Pilchowice przystąpiła do zakupu paliwa stałego dla swoich mieszkańców. Celem realizacji zadania Gmina podpisała umowę z podmiotem wprowadzającym paliwo do obrotu – Polska Grupa Górnicza S.A., a następnie umowę ze składem opału firmą Romax S.C. Skład opału i Materiałów Budowlano – Ogrodniczych Sylwia i Andrzej Rogon, która jest kwalifikowanym dostawcą węgla PGG S.A. i odbierała w imieniu Gminy opał z kopalni-oraz dostarczała do domostw naszych mieszkańców za cenę 1.800,00 zł brutto za 1 tonę z dowozem. Roczny limit paliwa stałego zakupionego w ramach zakupu preferencyjnego początkowo określono jako 1500 kg. W grudniu 2022 r. zwiększono limit do 3000 kg (łącznie w 2022 r. i 2023 r.). W 2022 r. złożono 603 wniosków na zakup paliwa. Zrealizowano 200 wniosków, a tym samym sprzedano 297,5 tony paliwa stałego.

17. POMOC OBYWATELOM UKRAINY W ZWIĄZKU Z KONFLIKTEM ZBROJNYM NA TERYTORIUM TEGO PAŃSTWA

W dniu 24.02 2022 Rosja zaatakowała Ukrainę. W wyniku agresji rozpoczęła się masowa ucieczka ludności Ukrainy do państw z nią sąsiadujących. Od samego początku Urząd Gminy Pilchowice podjął działania w celu utworzenia miejsc pobytu na terenie gminy dla potencjalnych uchodźców. Dzięki ogromnemu zaangażowaniu przygotowano dwa punkty gotowe na przyjęcie uchodźców. W krótkim czasie udało się zgromadzić niezbędne rzeczy takie jak łóżka polowe -122 szt., koce -107szt., śpiwory-77 szt., ręczniki- 82 szt., poduszki-50szt., prześcieradła- 50 szt., kołdry 66 szt. oraz naczynia kuchenne i inne niezbędne przedmioty.



Punkty tymczasowego pobytu utworzono z początkiem marca w dwóch miejscach: w Pilchowicach w Sali Damrota 5 i w LKS „Wilki” Wilcza w Wilczy. Już w pierwszych dniach marca zaczęli pojawiać się uchodźcy przyjmowani do prywatnych domów, a 9 marca dotarła do Gminy pierwsza grupa z okolic Krzywego Rogu, która została rozmieszczona w Pilchowicach w Sali Damrota 5.

Dzięki zbiórce środków spożywczych i sanitarnych skompletowano paczki, które dzięki ofiarnej pomocy mieszkańców gminy, otrzymał każdy przybywający do gminy uchodźca.

Uchodźcy będący na terenie gminy uzyskali pomoc przy załatwianiu spraw związanych z nadaniem numeru PESEL i innych ważnych spraw bytowych (ZUS, PUP).

Na koniec marca 2022 r. przygotowanych było już 62 miejsc w pięciu obiektach gminnych:

- Sala GOK ul. Damrota 5 Pilchowice,
- OSP Żernica ul. Szafranka 7, Żernica,
- OSP Stanica ul. 1-go Maja 24, Stanica,
- LKS Wilki Wilcza ul. Grzonki 13a Wilcza,
- OSP Pilchowice ul. Strażaków 3 Pilchowice





Przygotowanie obiektów wiązało się oczywiście z dodatkowymi nakładami finansowymi tak, aby spełniały one rolę miejsc noclegowych z prawdziwego zdarzenia. Zakupiono sprzęty AGD, aby przebywający w tych punktach mogli sami przygotować gorące posiłki oraz skorzystać z możliwości prania i prasowania odzieży. Zainstalowano dodatkowe toalety i prysznice. Zakupiono agregaty prądotwórcze na wypadek braku prądu w obiektach. W tym czasie przebywało na terenie Gminy Pilchowice 270 uchodźców z czego 30 osób w obiektach gminnych. Do szkół uczęszczało 70 dzieci – uchodźców. Z każdym dniem stan ilościowy przybyszów zmieniał się zwiększając nieznacznie.

Gmina uzyskała dwie dotacje z Górnośląsko-Zagłębiowskiej Metropolii na udzielenie pomocy obywatelom Ukrainy w związku z konfliktem zbrojnym w kwocie: 24. 682,00 zł i 44. 272,00 zł. Pieniądze z tych dotacji przeznaczono na warsztaty zajęciowe dla dzieci i młodzieży, naukę języka polskiego, oraz festyny integracyjne. W miesiącu lipcu sytuacja ustabilizowała się. Szacunkowa liczba przebywających na terenie Gminy Pilchowice wynosiła 250 osób. Nie było już osób przebywających w obiektach gminnych. Na koniec grudnia na terenie Gminy Pilchowice przebywało około 90 osób.

18.DZIAŁALNOŚĆ KULTURALNA I PROMOCYJNA

Działalność kulturalna Gminy Pilchowice w 2022 r. prowadzona była przez Gminny Ośrodek Kultury w Pilchowicach oraz Gminną Bibliotekę Publiczną. W aktywny sposób włączali się sołtysi, członkowie rad sołeckich, stowarzyszeń i kół z terenu gminy. Dużą rolę w działaniach kulturalno – promocyjnych odgrywa wydawany przez gminę informator „Nasza Gmina”, który w 2022 r. w sześciu wydaniach trafił do mieszkańców.

18.1 Gminna Biblioteka Publiczna



Gminna Biblioteka Publiczna w Pilchowicach z siedzibą w Pilchowicach przy ul. Szkolnej 1 jest samorządową instytucją kultury posiadającą osobowość prawną. Filie biblioteki znajdują się w Nieborowicach, Żernicy i Wilczy.

Stan zatrudnienia w Gminnej Bibliotece Publicznej w Pilchowicach na dzień 31.12.2022 roku wynosił 7 osób, w tym:

- 6 osób - zatrudnienie na podstawie umowy o pracę, 1 osoba na umowę zlecenie.

2022 to rok intensywnych działań i współpraca z placówkami oświatowymi z terenu gminy Pilchowice. Zajęcia, warsztaty, spotkania, lekcje biblioteczne przerodziły się w cykliczne przedsięwzięcia. Najciekawsze z nich to wizyty „Śnieżki” w przedszkolach i klasach 1-3 szkół podstawowych, „Tydzień po śląsku” realizowany we współpracy z Publicznym Przedszkolem w Wilczy oraz przy wsparciu mieszkańców sołectwa Wilcza, „Teatrzyk Kamishibai”. Zajęcia z dziećmi szkolnymi przeprowadzono w temacie: przyjaźń, solidarność, poczucie własnej wartości, tolerancja, tworzenie mapy pozytywnych myśli, dyskusje o emocjach. Nowym pomysłem było zorganizowanie w filii w Wilczy literackiego spotkania ze św. Mikołajem. Bibliotekarki GBP w Pilchowicach wcielając się w rolę: św. Mikołaja, anioła, diabła i elfa, zaskoczyły dzieci klas 1-3 ZSP w Wilczy swoimi aktorskimi zdolnościami. Biblioteka włączyła się również w akcję – solidarni z Ukrainą. W ramach zajęć dzieci wykonały serca w kolorach flag Polski i Ukrainy, którymi udekorowały okna biblioteki, a zdjęcia z tego przedsięwzięcia zostały zamieszczone w serwisie dla bibliotekarzy – LUSTRO Biblioteki. Na Facebooku biblioteki zamieszczano materiały w j.ukraińskim. Zakupiono książki w tym właśnie języku. W trakcie całego roku prowadzony był konkurs „zacztyany 2022”. Wśród czytelników zostali wyłonieni zwycięzcy w czterech kategoriach wiekowych, którzy w 2022 roku przeczytali najwięcej książek.

Biblioteka włączała się w różne akcje realizowane na terenie gminy np.: w Wielką Orkiestrę Świątecznej Pomocy, bieg charytatywny wspierający potrzeby chorego dziecka, Gminny Dzień Dziecka. W okresie wakacyjnym biblioteka brała udział w projekcie „Bibliolato” organizowanym w ramach porozumienia z Biblioteką Powiatową w Toszku, która współpracowała z bibliotekami powiatu gliwickiego. Dzieci brały udział w zajęciach, warsztatach, spotkaniach autorskich a także uczestniczyły w atrakcyjnych spotkaniach zorganizowanych na zamku w Toszku. Na Facebooku przez cały rok prowadzono liczne działania wchodząc z użytkownikami w interakcję: bitwa na książki – włączając użytkowników w zabawę wyboru z dwóch zestawionych ze sobą, ciekawszej pozycji książkowej, dobre słowo na weekend – to prezentacja cytatów, złotych myśli twórców

literatury światowej. Odbyło się również głosowanie on-line na najlepszą książkę. Długo wyczekiwane przez naszych czytelników spotkanie autorskie z Sabiną Waszut to wielki sukces. Nie chodzi jedynie o sam moment spotkania, który był uhonorowaniem wcześniejszych działań i był wyjątkowy, ale o to, że we wszystkie wcześniejsze działania włączyli się mieszkańcy oraz stowarzyszenie Pilchowiczan Pilchowiczanie. Spotkanie cieszyło się bardzo dużym zainteresowaniem. Uczestnicy zadawali pytania, dzielili się spostrzeżeniami, nawiązywali do własnych wspomnień i przeżyć. Był to wyjątkowy czas. Dzięki współpracy ze Stowarzyszenie Pilchowiczan Pilchowiczanie oraz zaangażowaniu mieszkańców zorganizowano również akcję Narodowego Czytania, czytając „Ballady i romanse” A. Mickiewicza. Biblioteka kontynuowała również udział w ogólnopolskiej akcji: z książką na start – „Mała książka – wielki człowiek” skierowanej do dzieci przedszkolnych, a koordynowanej przez Instytut Książki. W filii w Wilczy prężnie działał Dyskusyjny Klub Książki dla dorosłych. Uczestnicy na comiesięcznych spotkaniach dyskutowali o literaturze, twórcach i nowościach wydawniczych.

Pracownicy biblioteki przez cały rok doskonalili swoje umiejętności biorąc udział w licznych, darmowych, szkoleniach i webinarach on-line w łącznej ilości 192 godzin.

Biblioteka posiada stronę internetową www.biblioteka.pilchowice.pl oraz Facebook. Liczba odsłon strony internetowej biblioteki w ciągu roku wyniosła 5797.

Biblioteka korzysta z elektronicznego systemu bibliotecznego MAK+ i umożliwia czytelnikom, przez całą dobę, dostęp do bazy posiadanych książek. Przy pomocy terminala, który znajduje się w filii w Wilczy użytkownicy mogą skorzystać z Cyfrowej Wypożyczalni Publikacji Naukowych Biblioteki Narodowej – ACADEMIKA.

Dzięki Marszałkowskiemu Budżetowi Obywatelskiemu Województwa Śląskiego biblioteka oferowała czytelnikom dostęp do ebooków na platformach Legimi, Ibuk Libra, Ebookpoint. W roku 2022 projekt ten został zakończony. Nadal realizowany jest program dostępu do ebooków na platformie Empik Go.

W 2022 roku zakupiono 672 książki. Jako dary otrzymano 891 książek. Zatem zbiory biblioteki powiększyły się o 1563 książki.

Liczba czytelników w 2022 roku wyniosła 1330 osób (w 2021 – 1269). Wypożyczono 19 860 książek (w roku 2021 – 16 516 książek).

W roku 2022 na przychody dotyczące działalności bieżącej złożyły się przychody z budżetu gminy Pilchowice dotyczące statutowej działalności biblioteki w kwocie 339.999,33 zł, które stanowią 97,11 % wszystkich przychodów.

Na pozostałe przychody składają się:

- dotacja celowa udzielona przez Bibliotekę Narodową pn. „Poprawa oferty bibliotek publicznych Kierunek interwencji 1.1. Zakup i zdalny dostęp do nowości wydawniczych” w kwocie 2.500,00 zł.

- pozostałe przychody operacyjne w kwocie 5.606,16 zł,

- oraz darowizny (książki) w kwocie 1.999,00 zł.

Plan kosztów związanych z działalnością statutową biblioteki wykonano na kwotę 350.104,49 zł, co stanowi 99,99 % wykonania planu.

18.2 Gminny Ośrodek Kultury



Gminny Ośrodek Kultury w Pilchowicach z siedzibą w Wilczy przy ul. K. Miarki 123 jest samorządową instytucją kultury posiadającą osobowość prawną.

Ośrodek prowadzi działalność w czterech lokalizacjach jednocześnie: w budynku siedziby, w Pilchowicach w Sali Damrota 5, w Klubie

w Nieborowicach oraz w budynku Domu Kultury w Żernicy.

Gminny Ośrodek Kultury w 2022 roku zatrudniał 10 osób na podstawie umowy o pracę (7 pracowników merytorycznych i 3 pracowników obsługi) oraz instruktorów i pracowników gospodarczych na podstawie umów zlecenia.

W roku 2022 na przychody dotyczące działalności bieżącej złożyły się przychody z budżetu gminy Pilchowice dotyczące statutowej działalności Gminnego Ośrodka Kultury w Pilchowicach w kwocie 1.085.000,00 zł, które stanowią 64,83 % wszystkich przychodów instytucji kultury.

Na przychody Gminnego Ośrodka Kultury w Pilchowicach składają się:

- dotacja podmiotowa (rozdział 92109): 1.085.000,00 zł.
- dotacja celowa z budżetu Gminy na prowadzenie warsztatów artystycznych dla dzieci i młodzieży (GKRPA): 35.060,0 zł.
- dotacja celowa z budżetu Gminy (organizacja spotkań społeczno-kulturalnych dla mieszkańców sołectw w ramach funduszu sołectkiego): 157.990,34 zł.
- dotacja celowa z budżetu Gminy na organizację wycieczek w ramach zadania pn: Projekt profilaktycznego cyklu wycieczek dla dzieci. Młodzieży i ich rodziców „Sobota z rodziną”: 15.700,00 zł.
- dotacja celowa z budżetu Gminy na realizację zadań związanych z udzieleniem pomocy obywatelom Ukrainy w związku z konfliktem zbrojnym na terytorium tego państwa: 44.272,00 zł.
- przychody z własnej działalności w kwocie: 280.266,79 zł. , na co składają się:
 - + przychody za zajęcia/warsztaty: 29.406,00 zł.
 - + przychody z tytułu najmu pomieszczeń: 50.911,52 zł.
 - + przychody z tytułu wpłat za wynajęcia sali: 51.590,89 zł.
 - + przychody z tytułu wpłat za bilety na koncerty/spektakle i inne: 11.104,82 zł.
 - + przychody z tytułu wpłaty za kolonie/półkolonie: 110.190,00 zł.
 - + przychody z tytułu wpłat za zniszczenia/stłuczki: 155,17 zł.
 - + przychody z tytułu reklam w kwartalniku i sprzedaży wydawnictw: 10.055,00 zł.
 - + przychody z tytułu wpłat za pozostałą działalność: 16.853,39 zł.
- pozostałe przychody operacyjne: 18.065,66 zł.
- darowizny pieniężne: 37.250,00 zł.

Przychody razem: 1.673.604,79 zł.

Plan kosztów związanych z działalnością statutową instytucji wykonano na kwotę 1.671.814,69 zł, co stanowi 99,70% wykonania planu.

Zgodnie ze swoim statutem Gminny Ośrodek Kultury w Pilchowicach w 2022 roku był organizatorem lub współorganizatorem **wydarzeń kulturalnych** w Gminie Pilchowice m.in.: 30 stycznia – 30 Finał Wielkiej Orkiestry Świątecznej Pomocy – DK Żernica, DK Wilcza, ZSP Pilchowice



Luty – Ferie zimowe dla 90 uczestników

28 marca – Spektakl Teatru Młodych Castello pt. „Teatr. Moje Życie” – Dom Kultury w Żernicy

5 marca – Koncert „Zacznij od Bacha” na Dzień Kobiet – Dom Kultury w Żernicy

1 kwietnia – Koncert ZIELONA IRLANDIA – Maluchy w krainie dźwięku – Dom Kultury w Żernicy

16 kwietnia – Wielkanocna Procesja Konna – Żernica – Nieborowice

4 czerwca – **XI BIEG IM. KS. KONSTANTEGO DAMROTA** – Park w Pilchowicach



5 czerwca – **GMINNY DZIEŃ DZIECKA** – Park w Pilchowicach



12 czerwca – **SZTAFETA CHARYTATYWNA DLA JULKI** – LKS Wilki Wilcza

14 czerwca – **WIECZÓR INDYJSKI** – Dom Kultury w Żernicy

„**SOBOTA Z RODZINĄ**” – cykl rodzinnych wyjazdów w góry

6 lipca – **PLENEROWY KONCERT GORDONOWSKI**

„**PRZEBOJE PRZEDSZKOLAKÓW,**” – Plac przy Domu Kultury ul. Szafranka 9



15 lipca – **FESTYN RODZINNY GOK – LASEROWY PAINTBALL I BUBBLE FOOTBALL** – Boisko sportowe ul. Kasztanowa
20 lipca – **FESTIWAL KOLORÓW I BANIEK MYDLANYCH** – Plac rekreacyjny za przedszkolem w Nieborowicach



14 sierpnia – **WILCZAŃSKI PIKNIK OGÓRKOWY** – Boisko LKS „Wilki Wilcza”
20 sierpnia – **LETNI BAL PRZEBIERAŃCÓW** – Boisko LKS „Orzeł Stanica”



20 sierpnia – **FESTYN W LEBOSZOWICACH** – „Młynówka”
 27 sierpnia – **FESTYN W KUŹNI NIEBOROWSKIEJ** – Boisko sportowe ul. Kasztanowa
 3 września – **FESTYN W ŻERNICY** – Plac przy Domu Kultury ul. Szafranka 9
 4 września – **FESTYN W PILCHOWICACH** – Targowisko Gminne w Pilchowicach
 10 września – **FESTYN W NIEBOROWICACH** – Plac za przedszkolem ul. Główna 50
 11 września – **DOŻYNKI GMINY PILCHOWICE** – Boisko LKS „Wilki Wilcza”
 17 września – **FESTYN W STANICY** – Boisko LKS „Orzeł Stanica”
 15 października – **WYPRZEDAŻ GARAŻOWA** – Targowisko Gminne
 21 października – **SPEKTAKL MAŁY KSIAŻĘ** – Dom Kultury w Żernicy
 28 października – **UPIORNY WIECZÓR RODZINNY** – Dom Kultury w Żernicy
 28 października – **TURNIEJ FIFA 2022 (dorośli)** – Dom Kultury w Wilczy
 29 października – **TURNIEJ FIFA 2022 (dzieci i młodzież)** – Dom Kultury w Wilczy
 Listopad – **DNI SENIORA**
 27 listopada – **MUZYCZNA KARUZELA – koncert dla najmłodszych** – Dom Kultury Żernicy
 6 grudnia – **Balwany chęć odmiany – spektakl mikołajkowy** – Dom Kultury w Wilczy

Poza wyżej wymienionymi wydarzeniami, Gminny Ośrodek Kultury w Pilchowicach. W 2022 roku zajmował się **edukacją kulturalną i wsparciem dla grup i inicjatyw społecznych**. Mowa tu o działaniach takich jak:

- Pracownia Działań Twórczych (Wilcza, Żernica)
- Studio Tańca i Ruchu EFFORTE
- Zajęcia umuzykalniające dla dzieci AGUGU
- Warsztaty robotyki LEGO Bricks 4 Kidz
- Kurs języka angielskiego dla dzieci English House
- Grupa malarska OSSIANART
- Zajęcia z jogi – YOGISIOWO
- Zajęcia gitarowe
- Szachy dla dzieci
- Teatr Młodych Castello
- Studio musicalowe The Chance
- Zespół przy parafii w Wilczy
- Młodzieżowa grupa wolontariuszy
- Grupa Biegaczy z Gminy Pilchowice ZATYRANI
- Warsztaty architektoniczne

Ważniejsze zadania i programy:

1. **Kwartalnik „Informacje Historyczne i Kulturalne z Gminy Pilchowice”**. W 2022 roku ukazały się cztery kolejne numery naszego bezpłatnego kwartalnika.
2. W dniach 31 lipca-6 sierpnia GOK zorganizował po raz pierwszy **letni obóz dla młodzieży** w Międzybrodziu Żywieckim.
3. **DOBRA SZAFA** – zbiórka ubrań dla uchodźców z Ukrainy
4. Lekcje języka polskiego dla Ukraińców oraz zajęcia artystyczne dla dzieci z Ukrainy

5. **Grupa młodych wolontariuszy** utworzyła się przy okazji realizacji projektów w programie Równać Szanse Polsko-Amerykańskiej Fundacji Wolności. Młodzież w ramach tych projektów uczy się odpowiedzialności, planowania, współpracy i różnego rodzaju działań animacyjnych.



6. Dzięki wsparciu finansowemu Gminnej Komisji Rozwiązywania Problemów Alkoholowych, w GOKU działa **Teatr Muzyczny Castello** i **Studio Musicalowe The Chance**, pod kierownictwem Tomasza Białka i Anny Jakiesz-Błasiak. Ponad 60 młodych artystów uczestniczy w cotygodniowych próbach, przygotowując spektakle i musicale. Dzięki tej działalności możemy uatrakcyjnić artystycznie wydarzenia gminne.

7. Zajęcia umuzykalniające pn. AGUGU, które prowadzi wykwalifikowane instruktorki. Cieszą się one wielką popularnością, co wskazuje, że odpowiedzieliśmy na realną potrzebę mieszkańców. W momencie rozwoju pandemii zajęcia zostały zawieszono, ale utworzenie pracowni plastycznej uwzględniło zakup instrumentów, dywanów i siedzisk dla rodziców i dzieci.

8. GOK dba o system komunikacji z mieszkańcami, rozwijamy profile na portalach społecznościowych oraz na kanale YouTube. Pandemia ukazała, że wieloletnie działania na polu filmowym, przynoszą wymierne efekty, czego dowodzą wyniki wyświetleń i subskrypcji kanału youtube.

9. GOK koordynuje współpracę partnerską pomiędzy Górnikiem Zabrze S.S.A. a Gminą Pilchowice, a także wspiera organizacyjnie grupę biegową „Zatyrań – Biegacze z Gminy Pilchowice”.

10. QUEST „SKARBY PILCHOWIC” – stworzenie wersji elektronicznej na smartfony w ogólnopolskiej bazie QUESTY – Wyprawy Odkrywców. Dzięki wsparciu finansowemu radnego Sylwestra Ciukaja. Tym samym nasza gmina ma już dwa questy. Drugi to „Tropem czarnego wilka” i jest to wyprawa po Wilczy.

11. W 2022 roku GOK otrzymał kolejny raz darowiznę od Fundacji JSW w wysokości 20 000,00 zł, dzięki której współfinansowano atrakcje podczas letnich półkolonii oraz trzech imprez wakacyjnych:

- w Żernicy koncert „Przeboje przedszkolaków”,
- w Kuźni Nieborowskiej zabawa z laserowym paintballem i bubble football,
- a w Nieborowicach „Festiwal kolorów i baniek mydlanych”.



12. W 2022 roku sprzedano cały nakład albumu fotograficznego „Wilcza na dawnej fotografii”, planowany jest dodruk i wydanie w kolejnych latach następnych albumów o kolejnych miejscowościach.

13. Zespół GOK powiększył się o specjalistę ds. sportu i rekreacji, który koordynuje działania w tym obszarze i dba o promocję klubów i stowarzyszeń.

14. Dzięki wsparciu GKRPA uruchomiono nowy projekt pn. „Sobotą z rodziną”. To wycieczki w góry dla całych rodzin. W sześciu wyprawach uczestniczyło blisko 200 osób.

19. POMOC SPOŁECZNA

Ośrodek Pomocy Społecznej w Pilchowicach z siedzibą w Nieborowicach to jednostka organizacyjna Gminy Pilchowice, w której w 2022 r. zatrudnionych było 12 pracowników, co stanowiło 11,3 etatu.

Budżetu OPS na 2022 r. przedstawiał się następująco:

Źródła finansowania	Wysokość wykorzystanych środków finansowych w złotych	Wysokość wykorzystanych środków finansowych w %
budżet państwa	8 888 983,10	86,02
Fundusz Pomocy - Ukraina	113 505,14	1,10
Budżet gminy	1 323 117,55	12,81
środki z PUP	7 680,00	0,07
Razem:	10 333 285,79	100,00

Realizacja zadań z zakresu pomocy społecznej

Informacja o liczbie rodzin objętych pomocą społeczną

Lp.	Wyszczególnienie	2022 rok
1.	Liczba rodzin objętych pomocą	166
2.	Liczba rodzin objętych pomocą finansową	80
3.	Liczba rodzin objętych pracą socjalną	78
4.	Liczba zawartych kontraktów socjalnych	4

Powody ubiegania się o świadczenia z pomocy społecznej

Lp.	Powody przyznania pomocy	Liczba rodzin	Liczba osób w rodzinach
1.	Ubóstwo	43	79
2.	Bezdomność	4	4
3.	Potrzeba ochrony macierzyństwa, w tym:	18	66
	- wielodzietność	2	12
4.	Bezrobocie	36	83
5.	Niepełnosprawność	38	62
6.	Długotrwała lub ciężka choroba	44	69
7.	Bezradność w sprawach opiekuńczo-wychowawczych, w tym:	69	135
	- rodziny niepełne	10	27
	- rodziny wielodzietne	4	22
8.	Alkoholizm	6	8
9.	Trudności w przystosowaniu do życia po zwolnieniu z zakładu karnego	1	1
10.	Sieroctwo	0	0

11.	Przemoc w rodzinie	1	3
12.	Potrzeba ochrony ofiar handlu ludźmi	0	0
13.	Sytuacja kryzysowa	0	0
14.	Kłęska ekologiczna	0	0
15.	Zdarzenie losowe	1	1

Informacja o udzielonych świadczeniach

Formy pomocy	Kwota wypłaconych świadczeń w złotych	Liczba osób w rodzinach korzystających ze świadczeń
Wynagrodzenie należne opiekunowi lub kuratorowi z tytułu sprawowania opieki przyznane przez sąd	40 250,00	12
Zasiłki stałe	80 245,43	18
Składki zdrowotne od zasiłków stałych	6 647,88	14
Zasiłki okresowe	103 867,16	87
Zdarzenie losowe	2 000,00	1
Zasiłek celowy specjalny	3 000,00	3
Schronienie	7 040,00	3
Zasiłek celowy – lekarstwa, odzież, opał, ZK	18 800,00	53
Świadczenie pieniężne na zakup posiłku	145 790,00	139
Posiłki w szkole, w tym bez decyzji	0	0
Sprawienie pogrzebu	17 525,99	4
Odpłatność gminy za pobyt w domu pomocy społecznej	299 528,82	10
Praca socjalna, w tym:		
- praca socjalna bez przyznawania świadczeń	-	315
	-	78

Aktywne formy wsparcia to prace społecznie użyteczne wykonywane w 2022 r. przez 6 klientów Ośrodka. Prace wykonywane były w jednostkach oświatowych od 01.03.2022r. do 24.11.2022r.

Informacja o realizacji pomocy materialnej dla uczniów o charakterze socjalnym

Okres szkolny	liczba złożonych wniosków o przyznanie stypendiów i zasiłków szkolnych	liczba przyznanych stypendiów i zasiłków szkolnych	całkowity koszt realizacji zadania w 2022 r.
rok szkolny 2021/2022 m-ce I-VI	0	0	4 844,05 zł
rok szkolny 2022/2023 m-ce IX-XII	5	5	

Wspieranie rodziny i system pieczy zastępczej.

W 2022 roku Gmina Pilchowice pokrywała:

- koszty pobytu 6 dzieci w rodzinach zastępczych,
- koszty pobytu 5 dzieci w placówkach opiekuńczo-wychowawczych.

Ze środków gminy w 2022 roku wykorzystano kwotę 94 617,94 zł.

W Ośrodku Pomocy Społecznej w Pilchowicach w 2022 r. zatrudniony był asystent rodziny na 1/3 etatu. Ze wsparcia asystenta rodziny korzystało 7 rodzin, w których przebywa 10 dzieci. Wspieranie rodziny jest prowadzone za jej zgodą i aktywnym udziałem z uwzględnieniem zasobów własnych oraz źródeł wsparcia zewnętrznego.

Tabela: Liczba dzieci objętych pomocą asystenta rodziny w 2022 roku w poszczególnych przedziałach wiekowych

Wyszczególnienie	Liczba dzieci
0 - 3 lat pozostające w domu pod opieką	2
4 - 6 lat wiek przedszkolny	1
7 - 13 lat szkoła podstawowa	5
14 - 15 lat gimnazjum	1
16 - 18 lat młodzież realizująca obowiązek szkolny	1

Realizacja świadczeń rodzinnych

Wydatki na świadczenia rodzinne, liczba świadczeń oraz liczba rodzin/osób korzystających

	Wyszczególnienie	Liczba świadczeń	Kwota	Liczba rodzin/osób korzystających
zasiłki rodzinne wraz z dodatkami				
1.	zasiłki rodzinne	2247	239 036,16	85
2.	dodatek z tytułu urodzenia dziecka	4	4 000,00	4
3.	dodatek z tytułu opieki nad dzieckiem w okresie korzystania z urlopu wychowawczego	22	8 761,30	3
4.	dodatek z tytułu samotnego wychowywania dziecka	38	7 334,00	5
5.	dodatek z tytułu kształcenia i rehabilitacji dziecka niepełnosprawnego	69	6 579,74	7
6.	dodatek z tytułu rozpoczęcia roku szkolnego	98	8 703,13	60
7.	dodatek z tytułu podjęcia przez dziecko nauki w szkole poza miejscem zamieszkania	232	15 184,47	25
8.	dodatek z tytułu wychowywania w rodzinie wielodzietnej	235	19 339,84	22

świadczenia opiekuńcze				
9.	zasiłki pielęgnacyjne	3218	694 290,34	263
10.	świadczenie pielęgnacyjne	296	623 737,93	29
11.	składki na ubezpieczenie społeczne	252	128 336,99	21
12.	składki na ubezpieczenia zdrowotne	84	14 303,25	7
świadczenia rodzicielskie				
13.	świadczenia rodzicielskie	127	116 273,00	25
świadczenia jednorazowe				
14.	jednorazowa zapomoga z tytułu urodzenia się dziecka	27	27 000,00	27

Realizacja świadczeń wychowawczych

W związku ze zmianą ustawy od dnia 1 czerwca 2022 r. realizację świadczeń wychowawczych przejął Zakład Ubezpieczeń Społecznych. Ośrodek Pomocy Społecznej realizuje tylko świadczenia w ramach koordynacji zabezpieczenia społecznego z lat poprzednich, czyli wypłata w/w świadczenia następuje na podstawie decyzji Śląskiego Urzędu Wojewódzkiego w Katowicach za poprzednie okresy zasiłkowe.

Informacja o realizacji świadczeń wychowawczych za 2022 r.

Wyszczególnienie	2022 r.
Liczba wniosków o przyznanie świadczenia wychowawczego dotyczących koordynacji systemów zabezpieczenia społecznych	0
Liczba rodzin, którym wypłacono świadczenie wychowawcze	1487
Liczba dzieci na które wypłacono świadczenie wychowawcze	2473

Wydatki na świadczenia wychowawcze, liczba świadczeń oraz liczba osób korzystających

Wyszczególnienie	Liczba świadczeń	kwota	Liczba dzieci
Świadczenia wychowawcze	12074	6 003 924,67	2473

Realizacja świadczeń z funduszu alimentacyjnego

Fundusz alimentacyjny	2022 rok
Liczba dzieci	23
Liczba świadczeń	276
Kwota świadczeń	131 007,84 zł

Prowadzono postępowania wobec 12 dłużników alimentacyjnych. Na skutek podjętych działań dłużnicy alimentacyjni dokonali zwrotu z tytułu wypłaconych świadczeń z funduszu alimentacyjnego na łączną kwotę 65 369,49 zł.

Dodatki mieszkaniowe

W 2022 roku z budżetu Gminy Pilchowice wypłacono dodatki mieszkaniowe w łącznej kwocie 6 877,39 zł.

Dodatki mieszkaniowe, wypłacono w oparciu o wydane decyzje administracyjne, 4 osobom, które złożyły stosowne wnioski i spełniały kryteria określone w ustawie z dnia 21 czerwca 2001 roku o dodatkach mieszkaniowych oraz rozporządzeniu Rady Ministrów z dnia 28 grudnia 2001 roku w sprawie dodatków mieszkaniowych.

Dodatki osłonowe

Dodatek osłonowy stanowił kluczowy element rządowej tarczy antyinflacyjnej, mający zniwelować rosnące ceny energii, gazu i żywności. Zgodnie z zaproponowanymi przepisami przysługiwał gospodarstwu domowemu, którego przeciętne miesięczne dochody nie przekraczają **2100 zł** w gospodarstwie jednoosobowym albo **1500 zł** na osobę w gospodarstwie wieloosobowym. Chodzi o dochód w rozumieniu art. 3 pkt 1 ustawy z dnia 28 listopada 2003 r. o świadczeniach rodzinnych.

Ogólna liczba złożonych wniosków wyniosła 609, wydano 47 decyzji odmownych, wysłano 560 informacji o przyznaniu dodatku osłonowego, 2 wnioski pozostawiono bez rozpatrzenia.

Dane dotyczące przyznanych dodatków osłonowych w 2022r.

Wyszczególnienie	Liczba gosp. domowych	Kwota dodatków osłonowych
1. Dodatek osłonowy określony w art. 2 ust.5 – razem (podstawowa kwota dofinansowania)	116	68 156,52 zł
- jednoosobowego	36	13 793,44 zł
- składającego z 2 do 3 osób	39	20 789,26 zł
- składającego z 4 do 5 osób	36	27 823,82 zł
- składającego się z co najmniej 6 osób	5	5 750,00 zł
2. Dodatek osłonowy określony w art. 2 ust.6 – razem (Podwyższona kwota dofinansowania)	444	324 399,70 zł
- jednoosobowego	143	69 231,24 zł
- składającego z 2 do 3 osób	136	90 591,93 zł
- składającego z 4 do 5 osób	154	149 201,33 zł
- składającego się z co najmniej 6 osób	11	15 375,20 zł
3. Ogółem (1+2)	560	392 556,22 zł

Bezrobotni

Liczba osób bezrobotnych zarejestrowanych w Powiatowym Urzędzie Pracy z terenu Gminy Pilchowice wg stanu na dzień 31.12.2022 r. wyniosła 115 osób (37 osób mniej niż w roku ubiegłym), w tym 59 kobiet; z prawem do zasiłku 15 osób, w tym 8 kobiet.

Przemoc w rodzinie

W 2022 r. założono 17 procedur „Niebieskie Karty”.

Do rozpatrywania procedur „Niebieskie Karty” powołanych zostało 19 grup roboczych składających się z członków zespołu interdyscyplinarnego, które spotykały się w miarę potrzeb ze sprawcą przemocy oraz osobą, wobec której przemoc była stosowana, przeprowadzano także wyjazdy do miejsca zamieszkania.

W 2022 roku odbyły się cztery spotkania zespołu interdyscyplinarnego, na których omawiano aktualne niebieskie karty.

Karta Dużej Rodziny

W 2022 roku złożono 104 wnioski o przyznanie KDR - jest to wzrost o 51 wniosków w stosunku do 2021r. Wydano 232 karty. Jest to wzrost o 70 kart w stosunku do roku 2021.

Pomoc dla obywateli Ukrainy

a) w okresie od 24.02.2022r. do 31.12.2022r. złożonych zostało **141** wniosków o **świadczenie jednorazowe w wysokości 300,00zł**. Pomoc w ww. formie otrzymało **290 osób** na kwotę **87.000,00 zł**

b) pomoc dla dzieci przedszkolnych i szkolnych – obywateli Ukrainy – w postaci zapewnienia **1 gorącego posiłku dla 31 dzieci**, w tym:

- 26 dzieci szkolnych

- 5 dzieci przedszkolnych

na łączną kwotę **4.773,00 zł**, z tego:

- przedszkola na kwotę 545,00 zł

- szkoły na kwotę 4.228,00 zł

(Pomoc doraźna do 2 miesięcy oraz na podstawie decyzji).

Czyste powietrze

W związku ze zmianami w Programie „Czyste powietrze”, które dają możliwość ubiegania się uboższej części naszego społeczeństwa o większe środki finansowe czyli podwyższony poziom finansowania osoba fizyczna musi posiadać zaświadczenie o wysokości przeciętnego miesięcznego dochodu przypadającego na jednego członka gospodarstwa domowego. To zadanie realizuje Ośrodek. **W 2022r. złożono 46 wniosków i wystawiono 45 zaświadczeń**, 1 wniosek pozostał bez rozpatrzenia.

Program Operacyjny Pomoc Żywnościowa 2014-2020 podprogram 2021

Program jest realizowany w Gminie Pilchowice we współpracy z PCK Oddział w Knurowie. Pracownicy Ośrodka pomocy Społecznej w Pilchowicach wydają skierowania osobom zakwalifikowanym do pomocy w tym zakresie czyli osobom, które zgłoszą się do Ośrodka, a dochód ich nie przekracza 220% kryterium dochodowego w pomocy społecznej czyli kwoty 1 320,00 zł na osobę w rodzinie lub kwoty 1 707,20 zł przypadku osób samotnych.

W 2022 r. wydano 65 skierowań dla 135 osób w rodzinach – klientów Ośrodka.

W związku z konfliktem zbrojnym na terytorium Ukrainy pomocą żywnościową w ramach ww. programu objęto 248 osób - wydano 95 skierowań dla obywateli Ukrainy spełniających kryteria do otrzymania ww. formy pomocy.

Realizacja podprogramu 2021 rozpoczęła się w lutym 2022r., a zakończyła w październiku 2022r. Łącznie wydano 160 skierowań dla 383 osób.

Program opieka wytchnieniowa

W marcu 2022r. rozpoczęliśmy realizację resortowego programu „Opieka wytchnieniowa” – edycja 2022r. ogłoszonego przez Ministra Rodziny i Polityki Społecznej. Program był finansowany ze środków Funduszu Solidarnościowego. Ze wsparcia skorzystały 4 osoby, które codziennie opiekują się osobą niepełnosprawną w znacznym stopniu lub dzieckiem z orzeczeniem o niepełnosprawności z niepełnosprawnościami sprzężonymi. W ramach programu w 2022r. przyznano każdej z osób 240 godzin opieki wytchnieniowej (średnio 20 godzin/miesiąc). Koszt 1 godziny opłaconej z programu wynosił 40,00 zł brutto. Całkowita liczba godzin zrealizowanych w programie wyniosła 960, a koszt 38386,06 zł. Koszty obsługi programu wyniosły 767,72 zł. Wykorzystano je na zakup materiałów biurowych.

20. DZIAŁALNOŚĆ PILCHOWICKIEGO PRZEDSIĘBIORSTWA KOMUNALNEGO SP. Z.O.O

1. Charakterystyka Spółki

Pilchowskie Przedsiębiorstwo Komunalne w Pilchowicach funkcjonuje od 1 stycznia 2009 r., jako Spółka z ograniczoną odpowiedzialnością z 100 % udziałem Gminy na bazie przekształconego zakładu budżetowego. Stan zatrudnienia na dzień 31.12.2022r. wynosił 25 pracowników, w tym 24 osoby zatrudnione były w pełnym wymiarze czasu pracy a jedna na pół etatu. .

Władze Spółki:

1. Zgromadzenie Wspólników w osobie Wójta Gminy Pilchowice:
Maciej Gogulla
2. Rada Nadzorcza:
Krystyna Siejna - Przewodnicząca
Zdzisław Lisowski – Wiceprzewodniczący
Katarzyna Sosada – Sekretarz
3. Zarząd:
Agata Mosiądz-Kramorz– Prezes Zarządu od 01.09.2021r.

2. Zmiany w kapitale zakładowym Spółki

Uchwałą z dnia: 24.10.2022 r. Nadzwyczajne Zgromadzenie Wspólników podwyższyło kapitał zakładowy spółki o 191 000,00 zł (słownie: sto dziewięćdziesiąt jeden tysięcy złotych). Podwyższony kapitał w całości został pokryty wkładem pieniężnym, za który Gmina Pilchowice objęła 1910 nowych udziałów o wartości nominalnej 100 zł każdy.

Na dzień 31.12.2022r. kapitał zakładowy Spółki wynosił 24 986 000,00 zł i dzielił się na 249 860 udziałów o wartości nominalnej 100 zł każdy. Wszystkie udziały należą do Gminy Pilchowice, z czego na 76 748 udziałach ustanowiony jest zastaw rejestrowy na rzecz Banku Spółdzielczego z siedzibą w Gliwicach. Do dnia 31.12.2022r. fakt podwyższenia kapitału zakładowego Spółki (właconego przez Gminę Pilchowice dnia 07.11.2022r.) w wysokości 191 000 zł- objęte 1910 udziałów) nie został odnotowany w KRS, stąd w bilansie zostanie on wykazany jako kapitał rezerwowy. Dopiero w roku 2023, w momencie wpisu do KRS

podwyższenia kapitału, został przeksięgowany na kapitał zakładowy Spółki.(Fakt ten miał miejsce 03.01.2023r. i od tego dnia kapitał zakładowy Spółki wynosi 25 177 000 zł).

3. Działalność gospodarcza Spółki

Pilchowickie Przedsiębiorstwo Komunalne Spółka z o.o. jest przedsiębiorstwem użyteczności publicznej, którego głównym zadaniem jest zbiorowe zaopatrzenie w wodę i odprowadzanie ścieków na terenie Gminy Pilchowice.

W roku 2022 Spółka prowadziła działalność gospodarczą w zakresie:

1. Poboru, uzdatniania i dostarczania wody
2. Odprowadzania i oczyszczania ścieków komunalnych
3. Odbioru i oczyszczania nieczystości płynnych wozem asenizacyjnym
4. Zimowego utrzymania dróg gminnych
5. Budowy sieci i przyłączy do budynków.

Woda dostarczana odbiorcom pochodzi z produkcji własnej z ujęcia wód podziemnych zlokalizowanych na terenie sołectw Nieborowice i Leboszowice. Spółka eksploatuje 4 studnie głębinowe, a wydobytą wodę poddaje się procesowi uzdatniania na Stacji Uzdatniania Wody w Nieborowicach. Woda podawana odbiorcom jest systematycznie kontrolowana przez Powiatową Stację Sanitarno - Epidemiologiczną w Gliwicach, która przedstawiła raport o jakości wody podawanej do sieci przez PPK sp. zo.o. i jest on pozytywny.

Ścieki odbierane są na oczyszczalniach. Główna oczyszczalnia PPK Sp z o.o. dla aglomeracji Żernica znajduje się w Żernicy na ul. Górniczej. Obsługuje ona całe sołectwo Żernica oraz część sołectwa Nieborowice.

W Pilchowicach funkcjonuje oczyszczalnia "Piaski" na ulicy Barbórki jako główna dla aglomeracji Pilchowice - Wilcza. Z uwagi na fakt oddania do użytkowania zmodernizowanej oczyszczalni ścieków „Piaski” i wygaśnięcia z końcem 2021r. pozwoleń wodno-prawnych na użytkowanie oczyszczalni na ul. Dworcowej i Szkolnej, inwestycja z roku 2021 obsługuje: Osiedle Piaski oraz ulice Górnicza, Szkolna, Majowa, Piaskowa, Damrota, szpital oraz zabudowania wzdłuż ul. Dolnej Wsi i przyległych oraz Karola Miarki do ul Rybnickiej. Ścieki z części gminy nieskanalizowanej są odbierane wozem asenizacyjnym. Spółka na koniec 2022 roku miała: 3900 umów na dostawę wody i 1161 umów na odbiór ścieków. W raportowanym okresie wzrosła ilość umów o 136 na wodzie i 77 na ściekach w stosunku do 2021 roku.

Spółka w roku 2022 r. sprzedała **372 266 m³** wody odbiorcom z Gminy Pilchowice.

Odebrała w systemie zbiorczej kanalizacji sanitarnej i oczyściła **117 513 m³** ścieków. Odebrała wozem asenizacyjnym i oczyściła **9 345 m³** ścieków, wykonano **1591** kursów.

W terminie od stycznia do kwietnia 2022 roku przeprowadzono łącznie 7 akcji zimowego utrzymania dróg gminnych na podstawie zawartej umowy; dodatkowo w grudniu 2022 roku Spółka zrealizowała 6 akcji utrzymania zimowego dróg gminnych w ramach umowy na zimowe utrzymanie dróg w sezonie zimowym 2022/2023.

Rozpatrzono łącznie 185 wnioski o wydanie warunków oraz aktualizację dotyczących dostaw wody oraz odbioru ścieków, a także 155 uzgodnień tras urządzeń, projektów przyłączy i sieci, zarówno wodociągowych jak i kanalizacyjnych.

Spółka nadzorowała budowę 147 przyłączy wodociągowych oraz 89 przyłączy kanalizacji sanitarnej.

Liczba awarii na sieci wodociągowej: 23

Liczba awarii na sieci kanalizacyjnej (zatory, postoje pomp): 24.

4. Dopłaty z budżetu gminy do ceny 1m³ wody i do ceny 1 m³ ścieków

Zgodnie art. 24 ust. 6 ustawy z dnia 7 czerwca 2001 r. o zbiorowym zaopatrzeniu w wodę i zbiorowym odprowadzaniu ścieków Rada Gminy Pilchowice podjęła uchwały o dopłacie do ceny 1 m³ wody oraz do ceny 1m³ ścieków.

Na terenie Gminy Pilchowice od 15.05.2021r., wraz z wejściem w życie nowej taryfy, zaczęła obowiązywać Uchwała nr XXX/238/21 Rady Gminy Pilchowice z dnia 29 kwietnia 2021 roku w sprawie dopłat z budżetu gminy do ceny 1 m³ wody oraz Uchwała XXX/237/21 w sprawie dopłat z budżetu gminy do ceny 1 m³ ścieków.

W związku z powyższym, celem zmniejszenia obciążeń dla odbiorców usług z terenu Gminy Pilchowice w zakresie zbiorowego odprowadzania ścieków oraz zbiorowego zaopatrzenia w wodę w od 15.05.2021r. dopłata do ceny:

- 1m³ wody dla wszystkich taryfowych grup odbiorców wody wynosiła 0,22 zł netto tj. 0,24 zł brutto.
- 1 m³ odprowadzanych ścieków dla wszystkich grup odbiorców usług w wysokości 3,89 zł netto tj. 4,20 zł brutto.

Uwzględniając w/w dopłatę, stawka za 1 m³ wody dla wszystkich grup odbiorców wynosiła od 15.05.2021r. 6,48 zł netto, co stanowi 7,00 zł brutto.

Natomiast uwzględniając w/w dopłatę, stawka za 1m³ odprowadzonych ścieków dla wszystkich grup odbiorców wynosiła od 15.05.2021r. 7,81 zł netto, co stanowi 8,44 zł brutto. (nie uległa zmianie dla odbiorców).

Koszty poniesione w 2022r. z budżetu gminy Pilchowice na zadanie pn. „Dofinansowanie do 1m³ wody” dla mieszkańców wynosiły 89 164,86 zł brutto.

Koszty poniesione w 2022 r. z budżetu gminy Pilchowice na zadanie pn. „Dofinansowanie do 1m³ ścieków” dla mieszkańców wynosiły 493 695,62 zł brutto.

5. Działalność inwestycyjna:

Lp.	Tab. 1 Nazwa zadania związanego z zaopatrzeniem w wodę	Realizacja zadania w %	Rzeczywiste koszty realizacji w złotych w roku 2022 (netto)	UWAGI (wyjaśnienia pod tabelą)
1	Modernizacja komory zasuw na SUW Nieborowice (komora funkcjonuje od początku istnienia stacji)	100%	31 185,14	Zrealizowane
2	Stacja podnoszenia ciśnienia, Pilchowice dla Stacji i ul. Wielopole wraz z budową odcinka sieci wodociągowej.	10%	8 200,00	Czynności formalne, koncepcja, umowa przył. Tauron

3	Fotowoltaika SUW Nieborowice	0%	0,00	Realizacja zad. uzależniona od uzyskania dofinansowania
4	Zestaw LIBRA do odczytu radiowego wodomierzy	100%	9 600,00	Zrealizowane
5	Wymiana sieci wodociągowej wraz z przyłączami (materiał: stal) Pilchowice Osiedle Piaski -sieć wodociągowa (w roku 2021 ul. Gwarków 7-13)	30%	0,00	Jest projekt i pozwolenie, zadanie przeniesione na 2024
6	Budowa sieci wodociągowej w Wilczy, przy ul. Nieborowickiej, dz. 92 - 209,00mb	30%	0,00	Jest projekt i pozwolenie, zadanie przeniesione na 2024
7	Budowa sieci wod. Stanica, ul. Górnicza (dz. nr 62, 63, L=200 m, inwestycja z 2013)	30%	78,30	Jest projekt i pozwolenie, zadanie przeniesione na 2023
8	Budowa sieci wod. Wilcza, ul. Krótka (dz nr 1019/25 , L=100 m, wn 4/2020)	100%	17 938,22	Zrealizowane
9	Budowa sieci wod. Wilcza, ul. K. Miarki (dz nr 1056/172 , L=180 m, wn 5/2020)	10%	0,0	Projekt w trakcie opracowania Zadanie przeniesione na 2023
10	Budowa sieci wod. Nieborowice, ul. Polna (dz nr 746/133 , L=135 m, wn 6/2020)	5%	0,00	Problem ze zgodami, zadanie przeniesione na 2024
11	Budowa sieci wod. Stanica, ul. Sportowa (dz nr 942/111 , L=145 m, wn 7/2020)	95%	30 684,22	Zrealizowane Pozostały czynności odbiorowe
12	Budowa sieci wodociągowej Pilchowice ul. Leboszowska, (dz. 1252/209; 1253/209; 1254/209, L=104 m)	30%	0,00	Jest projekt i zgłoszenie, zadanie przeniesione na 2023
13	Budowa sieci wod. Pilchowice, ul. Leboszowska (dz. nr 1161/131, 681/151 L=250 m, wn. 10/2019)	100%	50 824,06	Zrealizowane
14	Budowa sieci wod. S-ca, ul. Wielopolska, 535/231, ok. 145 mb	100%	12 754,31	Zrealizowane
15	Budowa sieci wod. N-ce, ul. Cicha (dz. nr 1531/5, wn. 17/2019)	100%	5 925,00	Zrealizowane

16	Przejęcie sieci zbudowanych przez prywatnych inwestorów	29%	6 000,00	Rozpatrzono całkowicie 1 wniosek, kolejne w trakcie
17	Przejęcie sieci zbudowanych przez prywatnych inwestorów (Domy nad Stawami)	80%	44 000,00	Splata zgodnie z umową
18	Przejęcie sieci zbudowanych przez prywatnych inwestorów - ul. Szachowa Nieborowice	5%	0,00	Wnioskodawca zdecydował się na drogę sadową
SUMA WODA:			217 189,25 zł	
Lp	Tab.2. Nazwa zadania związanego z kanalizacją sanitarną	Realizacja w %	Rzeczywiste koszty realizacji w złotych w roku 2022 (netto)	UWAGI (wyjaśnienia pod tabelą)
1	Projekt kanalizacji sanitarnej dla części sołectwa Wilcza	40%	0,00	Zakończenie prac projektowych dla I etapu przeniesione na 2023r
2	Modernizacja oczyszczalni na oś. Piaski,	0%	0,00	Uzależnione od rozbudowy sieci kan. sanit. na Wilczy - realizacja przeniesiona na 2024r
3	Budowa sieci kanalizacyjnej Żernica ul. Powstańców	100%	830 233,21	Zrealizowane
4	Agregat przenośny prądotwórczy do przepompowni ścieków	5%	0,00	Rozeznanie rynku, Zakup przeniesiono na 2024r
5	Modernizacja sieci kanalizacji sanitarnej wraz z przyłączami Pilchowice Os. Piaski (etap II)	30%	0,00	Jest projekt i pozwolenie, realizacja przeniesiona na 2024r
6	Budowa sieci kanalizacyjnej Żernica, ul.1-go Maja, (sięgacze)	10%	4 143,50	Realizacja przeniesiona na 2023r Wykonano kosztorysy i przedmiary robót, problem ze zgodami
7	Budowa sieci kan. Żernica, ul. Ogrodowa	35%	1 200,00	Realizacja przeniesiona na 2024r Wykonano projekt, kosztorys i przedmiar robót
8	Budowa kanalizacji sanitarnej 570 m w Pilchowicach na ul. Spokojnej	5%	692,50	Realizacja przeniesiona na 2023/2024r Wykonano kosztorys i złożono wniosek do PROW
9	Budowa sieci kan. Żernica, ul. Malinowa (dz. nr 786/37, L=130 m, wn. 5/2019)	95%	46 215,25	Pozostały czynności odbiorowe

10	Budowa sieci kan. N-ce, ul. Cicha (dz. nr 1531/5, wn. 17/2019)	100%	17 775,00	Zrealizowane
11	przejęcie sieci zbudowanych przez prywatnych inwestorów (Domy nad Stawami)	80%	44 000,00	Spłata zgodnie z umową
12	przejęcie sieci zbudowanych przez prywatnych inwestorów	21,5%	5 383,2	Rozpatrzono całkowicie 1 wniosek
13	przejęcie sieci zbudowanych przez prywatnych inwestorów - ul. Szachowa Nieborowice	5%	0,00	Odmowa ze strony Przedsiębiorstwa
SUMA KANALIZACJA:			949 642,66 zł	
Tab. 3. Inwestycje inne				
1	System inwentaryzacji i monitoringu sieci wodociągowej (GIS - System Informacji Geograficznej)	0%	0,00	Zakupiono sprzęt w 2018, zakup programu przesunięto na lata 2024-2025.
2	Zakup agregatu hydraulicznego z pompą	5%	0,00	Realizacja przeniesiona na 2024r
3	Zakup przyczepy asenizacyjnej MEPROZET	100%	43 061,26	Zrealizowane
4	Zakup laptopa do obsługi inwestycji	100%	4467,82	Zrealizowane
SUMA OGÓLEM:			47 529,08 zł	

Na przesunięcie terminu realizacji wielu powyższych zadań miała również wpływ nadal trwająca sytuacja epidemijna związana z Covid-19, skutkująca nieobecnością pracowników, wydłużeniem czasu załatwiania spraw w urzędach oraz kwestie formalno - prawne związane z uzyskaniem zgód od właścicieli nieruchomości przez które mają prowadzone być dane inwestycje.

Wyjaśnienia dla zadań inwestycyjnych związanych z zaopatrzeniem w wodę - Tab.1.

Lp.1. Dotychczasowa komora zasuw była najsłabszym elementem systemu produkcji i dystrybucji wody. Przeszło trzydziestoletnie stalowe zasuw zawory zwrotne i urządzenia pomiarowe zostały wymienione na nowe dla zapewnienia ciągłości usług. Ponadto komory zasuw zostały wyposażone w odpowiednie urządzenia pomiarowo - sterujące pozwalające zarządzać przepływami wody dla poszczególnych stref sieci wodociągowej.

Lp.2 Kontynuowano czynności związane z budową stacji podnoszenia ciśnienia, która ma służyć poprawie działania sieci wodociągowej poprzez zapewnienie lepszego ciśnienia oraz buforu wody dla wyżej położonych rejonów Gminy Pilchowice, gdzie spadek ciśnienia wody w czasie wzmogonych poborów jest najbardziej odczuwalny. Przeprowadzono czynności związane z uzyskaniem lokalizacji, uzyskano warunki przyłączenia od dostawcy energii, przeprowadzono odwierty oraz przygotowano koncepcję będącą podstawą zlecenia sporządzenia projektu.

Lp.3. Odłożono realizację ze względu na brak możliwości pozyskania dofinansowania na ten cel.

Lp.4. Zakupiono system i urządzenia do obsługi zdalnego odczytu wodomierzy, wskutek czego zrealizowano zadanie w 100%. Zakupy wodomierzy w latach kolejnych będą realizowane w ramach kosztów bieżących i nie są ujęte w planie inwestycyjnym na następne lata.

Lp.5. Projekt został sporządzony w roku 2021, inwestycja przesunięta na rok 2024.

Lp.6. Jest sporządzony projekt, realizacja jest uzależniona od powstającej zabudowy.

Lp.7. Jest sporządzony projekt, pod koniec 2022 roku podjęto czynności związane z realizacją inwestycji: konsultacje z ZDP Gliwice itp. Planowane zakończenie realizacji inwestycji w 2023 r.

Lp.9. Projekt w trakcie realizacji, zadanie planowane do wykonania w 2023 roku.

Lp.10. Na etapie ustalania lokalizacji inwestycji wyniknął brak możliwości uzyskania zgód właścicieli na umieszczenie urządzeń w gruncie.

Lp.12. Jest sporządzony projekt, stan realizacji wynika z przedłużenia prac spowodowanego problemami na innych inwestycjach. Na koniec 2022 rozpoczęto czynności przygotowawcze do realizacji inwestycji m.in. wytyczenie geodezyjne. Planowane wykonanie w I kwartale 2023 r.

Lp.16. Rozpatrzono pozytywnie jeden wniosek i uregulowano płatności za I ratę. Kolejne płatności dla tego wniosku zostaną uregulowane po spełnieniu warunków umowy. Ponadto zostały złożone kolejne wnioski, w przypadku których trwają czynności formalne (sprawdzenie kompletności itp). Dodatkowo podpisano 9 umów przyłączeniowych dla budowy sieci wodociągowych, które po zrealizowaniu będą podlegały procedurze przejęcia sieci.

Lp.17. Zawarto umowę przejęcia sieci wodociągowej, w której szczegółowo określono zasady płatności m.in. uzależniając ją od ilości sprzedanych lub wybudowanych domów. Na podstawie zapisów tej umowy przedsiębiorstwo uregulowało pierwszą ratę płatności.

Lp.18. Przeprowadzono czynności formalne, w efekcie których Przedsiębiorstwo zajęło stanowisko, że przedmiot wniosku może stać się własnością gminy Pilchowice w wyniku postępowania spadkowego. Wobec wyżej wspomnianych ustaleń przejęcie przedmiotowej sieci w chwili obecnej jest ekonomicznie nieuzasadnione. W odpowiedzi na to stanowisko wnioskodawca zdecydował się na drogę sądową - proces jest w trakcie.

Wyjaśnienia dla zadań inwestycyjnych związanych z kanalizacją sanitarną - Tab.2.

Lp.1. Przyczyną przesunięcia terminu wykonania dokumentacji dla budowy kanalizacji w sołectwie Wilcza jest kolejna zmiana koncepcji budowy, która wynika z przeprowadzonej analizy efektywności rozwiązań projektowych oraz braku zgód na lokalizację urządzeń. Konieczne było uzyskanie niezbędnych zgód i uzgodnień dla nowego zakresu zadania. Uzyskano zgody umożliwiające zaprojektowanie I etapu inwestycji.

Lp.2. Modernizacja OŚ Piaski na ul. Barbórki została przeniesiona na 2024 ze względu na konieczność pozyskania środków oraz fakt, że aktualne zdolności oczyszczania są wystarczające. Dalsza modernizacja uzależniona jest od rozwoju rozbudowy sieci kanalizacji sanitarnej.

Lp.4. Zakup przesunięty na rok 2024.

Lp.5. Modernizacja sieci kanalizacji sanitarnej na Osiedlu Piaski na ul. Barbórki została przeniesiona na 2024 ze względu na konieczność pozyskania środków.

Lp.6. W trakcie realizacji projektu. Przesunięcie terminu realizacji zadania wynika z przedłużenia prac projektowych spowodowanych problemami z uzyskaniem niezbędnych

zgód i warunków terenowych. W wyniku braku zgody właścicieli odstąpiono od budowy jednego sięgacza.

Lp.7. Budowa sieci kanalizacji sanitarnej w Żernicy na ul. Ogrodowej została przeniesiona na 2024 ze względu na konieczność pozyskania środków.

Lp.8. Budowa sieci kanalizacji sanitarnej w Pilchowicach na ul. Spokojnej została przeniesiona na lata 2023 - 2024 ze względu na konieczność pozyskania środków. Złożono wniosek do o dofinansowanie PROW i chwili obecnej PPK sp. z o.o. oczekuje na informacje o rozpatrzeniu.

Lp.11. Zawarto umowę przejęcia sieci kanalizacji sanitarnej, w której szczegółowo określono zasady płatności m.in. uzależniając ją od ilości sprzedanych lub wybudowanych domów. Na podstawie zapisów tej umowy przedsiębiorstwo uregulowało pierwszą ratę płatności.

LP.12. Rozpatrzono pozytywnie i zapłacono całkowicie jeden wniosek. Dodatkowo podpisano 2 umowy przyłączeniowe dla budowy sieci kanalizacji sanitarnej, które po zrealizowaniu będą podlegały procedurze przejęcia sieci.

LP.13. Przeprowadzono czynności formalne, w efekcie których Przedsiębiorstwo zajęło stanowisko, że przedmiot wniosku może stać się własnością gminy Pilchowice w wyniku postępowania spadkowego, wobec czego przejęcie przedmiotowej sieci w chwili obecnej jest nieuzasadnione. W chwili obecnej brak działań ze strony wnioskodawcy. Prawdopodobnie oczekuje na wynik sprawy sądowej o przejęcie sieci wodociągowej i dalsze postępowanie uzależnia od jej wyniku.

Wyjaśnienia dla zadań inwestycyjnych innych - Tab.3.

Lp.1. Dla systemu GIS zakupiono sprzęt komputerowy pod koniec 2018 roku. Ze względu na konieczność zatrudnienia pracownika merytorycznie przygotowanego do obsługi programu, zakup oprogramowania przesunięto na lata 2024- 2025.

Lp.2. Zakup agregatu hydraulicznego z pompą. Przygotowano specyfikację, zakup został przeniesiony na rok 2024.

Lp.3. W związku z wyeksploatowaniem używanej dotychczas przyczepy asenizacyjnej konieczny był zakup nowego pojazdu tego typu, w celu utrzymania świadczenia usług wywozu nieczystości płynnych.

Lp.4. W celu usprawnienia procesu inwestycji i projektowania, dokonano zakupu laptopa. Ponadto został zakupione i zainstalowane oprogramowanie służące wykonywaniu projektów i kosztorysowaniu, w związku z planowanym powrotem na rynek wykonawstwa przyłączy.

Przedsiębiorstwo poniosło nakłady inwestycyjne na budowę oraz zakup środków trwałych zarówno ze środków własnych jak i dofinansowanych z UE w kwocie: **1 220 361 zł**

6. Gospodarka wodociągowa.

Na obszarze Gminy Pilchowice sieć wodociągowa obejmuje swym zasięgiem siedem sołectw. System poboru, uzdatniania i dystrybucji wody jest i zarządzany i eksploatowany przez Pilchowickie Przedsiębiorstwo Komunalne Sp. z o.o. Składa się na niego ujęcie wód głębinowych (4 studnie), wodociąg wody surowej, Stacja Uzdatniania Wody w Nieborowicach na ul. Spacerowej oraz sieć wodociągowa. Długość sieci wodociągowej na dzień 31 grudnia 2022 roku wyniosła 107,47 km. Liczba przyłączy wodociągowych na dzień 31 grudnia 2022 roku wyniosła 3947 szt.

Obecnie prowadzona jest sprzedaż wody do 3780 budynków mieszkalnych i zbiorowego zamieszkania.

Woda dostarczana jest przez PPK Sp. z o.o. dla mieszkańców sołectw: Leboszowice, Pilchowice, Stanica, Nieborowice, Wilcza, Żernica oraz częściowo Kuźnia Nieborowska (ul. Kasztanowa). Dla pozostałej części sołectwa Kuźnia Nieborowska i części sołectwa Nieborowice (ul. Krywałdzka) wodę dostarcza PWiK Sp. z o.o. w Knurowie.

Wydajność instalacji uzdatniania wody wynosi:

- średnia ilość wody podawanej do sieci 1300 m³/d,
- maksymalna ilość wody podawanej do sieci 2400 m³/d,
- maksymalna godzinowa ilość wody podawanej do sieci 165 m³/d.

7. Hydranty

Pilchowski Przedsiębiorstwo Komunalne Sp. z o.o. utrzymuje hydranty na podstawie umowy z gminą Pilchowice (Umowa 12/Pilchowice/2021 z dnia 10.06.2021r.). W trakcie obowiązywania umowy zabudowano w 2022 roku 7 szt. nowych hydrantów oraz wymieniono, wyremontowano lub nadzorowano wymianę łącznie 6 szt. Łączna liczba aktualnie utrzymywanych hydrantów to 542 szt. na koniec roku 2022.

Wzmiankowana umowa zawiera ponadto koszty wykorzystania wody pochodzącej z hydrantów na cele p-poż. a także na potrzeby zraszania boisk, skwerów itp.

8. Gospodarka ściekowa.

Przedsiębiorstwo zajmuje się utrzymaniem i eksploatacją sieci kanalizacyjnej obejmującej zasięgiem większą część sołectwa Żernica, w sołectwie Pilchowice: Osiedle Piaski; szkołę i przedszkole oraz część budynków jednorodzinnych w rejonie ul. Szkolnej, Piaskowej, ul. Majowej i Górniczej; budynki na ul. Sadowej, ul. Dolna Wieś, ul. Dworcowej, ul. Damrota i ul. Rynek a także w sołectwie Wilcza częściowo ul. Gliwickiej i Karola Miarki z ulicami przyległymi. Łączna długość kanalizacji wynosi 39,39 km sieci.

Aktualnie eksploatowane są oczyszczalnie ścieków: w Pilchowicach na Osiedlu Piaski oraz w Żernicy przy ul. Górniczej.

Łączna liczba przyłączy kanalizacyjnych do budynków na dzień 31 grudnia 2022 roku wyniosła 1193 szt.

Mieszkańcy Gminy niepodłączeni do sieci kanalizacyjnej korzystają z szamb bezodpływowych oraz przydomowych oczyszczalni ścieków.

W 2021 r. zostało zakończone kluczowe zadanie polegające na modernizacji oczyszczalni ścieków na Osiedlu Piaski w Pilchowicach. Zmodernizowana oczyszczalnia ścieków „Piaski” została ostatecznie oddana do użytkowania w sierpniu 2021r., natomiast kanalizacja sanitarna budowana w sołectwie Pilchowice etap I i II została oddana do użytkowania w grudniu 2021r. Zakończenie realizacji tych zadań spowodowało nie tylko znaczącą poprawę pracy modernizowanego obiektu, ale umożliwiło dodatkowo likwidację dwóch wyeksploatowanych oczyszczalni: Szkolna oraz Dworcowa. Ścieki dopływające do tych oczyszczalni są obecnie doprowadzane do zmodernizowanego obiektu na Osiedlu Piaski w Pilchowicach poprzez wybudowaną sieć kanalizacji sanitarnej. Powstanie tego systemu odprowadzania i oczyszczania ścieków otwiera znaczące możliwości poprawy gospodarki ściekowej dla obszaru Pilchowic i Wilczy, gdzie tworzona jest dokumentacja projektowa.

PODSUMOWANIE

Wzorem lat ubiegłych w formie dokumentu jakim jest raport o stanie gminy, dokonujemy rocznego podsumowania działań Gminy Pilchowice.

Za naszą wschodnią granicą trwa wojna. Wysoka inflacja wpływa negatywnie na nasze domowe budżety, również na budżet gminy. Wzrastają wydatki bieżące związane z utrzymaniem gminnej infrastruktury, szkół, przedszkoli. Wzrastają koszty inwestycji. Stawaliśmy przed koniecznością realizacji zupełnie nowych zadań takich jak: organizacja szczepień covidowych, miejsc zakwaterowania dla uchodźców, czy jak realizacja procedur związanych z wypłatą dodatków węglowych, dodatków do innych źródeł ciepła, czy też zorganizowania zakupu i sprzedaży węgla dla naszych mieszkańców.

Realizacja tych zadań wymaga oczywiście zaangażowania czasu, pieniędzy oraz ludzi. Z tym większą radością pragnę Państwa poinformować, że mimo trudnych warunków udało nam się w ciągu minionych dwunastu miesięcy zrealizować niemal wszystkie plany inwestycyjne, wykorzystując na ten cel kwotę ok. 20 milionów złotych z czego ponad 6 milionów to pozyskane środki zewnętrzne.

W 2023 r. czekają nas kolejne ciekawe inwestycje, a także rozpoczęcie użytkowania nowych obiektów. W grudniu 2022 r. Rada Gminy Pilchowice jednogłośnie uchwaliła budżet na 2023 rok. Wydarzenie to poprzedziły prace związane z opracowaniem samego projektu budżetu, wiele spotkań i dyskusji nad jego ostatecznym kształtem. Bardzo ważne było spełnienie wszelkich uwarunkowań i zachowanie wskaźników określonych w ustawie o finansach publicznych na poziomie, który będzie bezpieczny dla kondycji finansowej gminy w kolejnych latach, ale umożliwi także dalszy rozwój. Zarówno projekt budżetu jak i wieloletniej prognozy finansowej otrzymały pozytywne opinie Regionalnej Izby Obrachunkowej w Katowicach.

Mając na uwadze bardzo trudne warunki gospodarcze opracowanie budżetu na 2023 rok i wieloletniej prognozy finansowej na lata kolejne nie należały do rzeczy łatwych.

Tegoroczny budżet charakteryzuje się rekordową wysokością wydatków przeznaczonych na inwestycje. Prawie 37 % wszystkich wydatków przeznaczonych zostanie właśnie na realizację zadań majątkowych, wśród nich m.in.:

- przebudowa drogi ul. Polnej w Pilchowicach
- termomodernizacja OSP Żernica
- przebudowa dróg ul. K. Miarki w Wilczy, Granicznej i Skatowej w Nieborowicach
- budowa chodnika i remont nawierzchni ul. Górniczej w Żernicy
- projekt przebudowy ul. Górniczej w Stanicy
- zagospodarowanie terenu przy świetlicy w Nieborowicach
- zakup budynku zabytkowego dworca w Nieborowicach
- przebudowa boiska sportowego LKS Naprzód Żernica
- modernizacja placów zabaw na terenie gminy.

Ważnym będzie też rozpoczęcie użytkowania nowo wybudowanego Ośrodka Zdrowia w Pilchowicach i Przedszkola w Stanicy.

Jak co roku za wsparcie i wyrozumiałość chciałem serdecznie podziękować przede wszystkim Radzie Gminy Pilchowice, sołtysom oraz członków rad sołeckich, Ośrodkowi Pomocy Społecznej, jednostkom oświatowym, Gminnemu Ośrodkowi Kultury, Gminnej Bibliotece Publicznej, Pilchowickiemu Przedsiębiorstwu Komunalnemu sp. z.o.o, organizacjom pozarządowym oraz wszystkim mieszkańcom, którzy na co dzień angażują się w rozwój naszej gminy. Dziękuję za gotowość do wzajemnego działania w każdej sytuacji, pomoc, zrozumienie i cierpliwość dla wszystkich wyzwań, które już za nami, prosząc o dalszą owocną współpracę.

Z wyrazami szacunku

Maciej Gogulla

Wójt Gminy Pilchowice