

RAPORT O STANIE **GMINY PILCHOWICE** ZA ROK 2025



Raport o stanie gminy jest dokumentem, który obejmuje podsumowanie działalności wójta w roku poprzednim, w szczególności realizację polityk, programów i strategii oraz uchwał rady gminy. Konieczność opracowania i przedstawienia raportu wynika z art. 28aa ust. 1 ustawy z dnia 8 marca 1990 r. o samorządzie gminnym (t.j. Dz. U. z 2023 r. poz. 40 z późn.zm.).

Raport o stanie gminy musi zostać przygotowany i przedstawiony przez wójta w terminie do 31 maja roku następującego po roku, którego dotyczy. Celem wypełnienia obowiązku ustawowego sporządzony został niniejszy dokument, którego treść podsumowuje działalność Wójta Gminy Pilchowice w 2025 r.

Pilchowice 2026 r.

Szanowni Mieszkańcy Gminy Pilchowice,



Rok 2025 przyniósł zmiany, które miały znaczący wpływ na strukturę finansową naszej Gminy. Budżet był wyjątkowy w kontekście zasad, które wpłynęły na jego opracowanie. Po raz pierwszy został przygotowany w oparciu o nową ustawę o dochodach jednostek samorządu terytorialnego, która to zmieniła sposób ustalania i podziału dochodów. Wydatki budżetowe osiągnęły kwotę niemal 89 mln zł. Dochody bieżące wykonano w 100,84 % planu. Najistotniejszy pozostaje jednak wynik działalności bieżącej, który na koniec 2025 r. stanowił kwotę niemal 12 mln zł.

Dla Gminy Pilchowice rok 2025 to czas intensywnych działań inwestycyjnych oraz rozwoju w wielu obszarach funkcjonowania samorządu. Pomimo licznych wyzwań organizacyjnych i realizacyjnych, konsekwentnie

podejmowano działania mające na celu podniesienia jakości życia mieszkańców, rozwój infrastruktury, wzmacnianie lokalnej wspólnoty stale utrzymując dobrą sytuację finansową Gminy przy zrównoważonym rozwoju wszystkich siedmiu sołectw.

Jednym z przedsięwzięć rozpoczętych w 2025 roku była renowacja i przebudowa zabytkowego budynku Urzędu Gminy przy ul. Damrota 6 (na realizację tego zadania pozyskano 3,5 mln zł środków zewnętrznych). W związku z prowadzonymi pracami część referatów została tymczasowo przeniesiona do budynku przy ul. Dworcowej w Pilchowicach, co skutkuje funkcjonowaniem Urzędu w dwóch lokalizacjach. Pomimo tych zmian zapewniono ciągłość obsługi mieszkańców, dokładając wszelkich starań, aby utrudnienia były jak najmniej odczuwalne.

Istotnym elementem rozwoju infrastruktury była kontynuacja oraz realizacja nowych inwestycji drogowych. Na terenie gminy realizowana jest przebudowa drogi wojewódzkiej nr 921, a równolegle prowadzone były i nadal są, prace związane z budową sieci kanalizacyjnej.

Podsumowując rok 2025 Gmina Pilchowice może pochwalić się aż 34 projektami z dofinansowaniem zewnętrznym. Są to projekty o różnej skali i na różnym etapie realizacji. Ich łączna wartość to 40 mln zł. Współpracujemy już z 10 instytucjami przyznającymi środki – od Urzędu Marszałkowskiego, przez Urząd Wojewódzki i ministerstwa, aż po Górnośląsko – Zagłębiowską Metropolię, Bank Gospodarstwa Krajowego oraz Wojewódzki Fundusz Ochrony Środowiska i Gospodarki Wodnej w Katowicach.

Działania, które w 2025 r. realizowano z udziałem środków zewnętrznych to projekty termomodernizacyjne, inwestycje w odnawialne źródła energii - łączna wartość dofinansowania to ponad 6,5 mln zł. Na inwestycje drogowe Gmina pozyskała prawie 6 mln zł. Dużą część pozyskanych środków stanowią środki europejskie kierowane do placówek oświatowych - ponad 2,7 mln zł. W obszarze cyfryzacji Gmina realizuje dwa projekty z łącznym dofinansowaniem 4,3 mln zł. Pozyskano też środki - ponad 200 tys. zł na realizację projektów z zakresu pomocy społecznej, prowadzonych przez Ośrodek Pomocy Społecznej. Rok 2025 to także wdrożenie programu ochrony ludności. W ramach tego programu Gmina pozyskała ponad 600 tys. zł.

Nie mniej istotny był rozwój życia społecznego i kulturalnego. Na terenie Gminy zorganizowano szereg wydarzeń i imprez, które odbywały się przy aktywnym udziale instytucji kultury, stowarzyszeń oraz kół działających lokalnie. Wydarzenia te sprzyjały integracji mieszkańców oraz budowaniu tożsamości lokalnej.

Przedstawione w niniejszym raporcie działania i osiągnięcia są efektem zaangażowania wielu osób i instytucji. Składam serdeczne podziękowania wszystkim, którzy przyczynili się do rozwoju Gminy Pilchowice – pracownikom Urzędu Gminy, pracownikom jednostek organizacyjnych i Przedsiębiorstwa Komunalnego, radnym, sołtysom, stowarzyszeniom, organizacjom społecznym oraz mieszkańcom. Państwa aktywność, współpraca i troska o wspólne dobro stanowią fundament dalszego rozwoju naszej gminy.

Z wyrazami szacunku



Maciej Gogulla
Wójt Gminy Pilchowice



1. CHARAKTERYSTYKA GMINY

1.1 Położenie geograficzne

Gmina Pilchowice to gmina wiejska leżąca w południowo – zachodniej części województwa śląskiego. W obecnym kształcie administracyjnym istnieje od 1977 r. (w 2001 r. z Gminy Pilchowice została wyłączona wieś Ochojec), a od 1999 r. należy do ziemskiego powiatu gliwickiego.



Od 1 stycznia 2001 r. gminę tworzy siedem sołectw: Kuźnia Nieborowska, Leboszowice, Nieborowice, Pilchowice, Stanica, Wilcza, Żernica. Gmina zajmuje powierzchnię 69,95 km².



1.2 Organy Gminy Pilchowice

Organem uchwałodawczym Gminy Pilchowice jest Rada Gminy, która liczy 15 radnych.



Z dniem 22 grudnia 2024 r. wygaś mandat 1 radnego wybranego do Rady Gminy Pilchowice.

Gminna Komisja Wyborcza w Pilchowicach zarejestrowała 1 kandydata na radnego. W związku z tym, że liczba zarejestrowanych kandydatów była równa liczbie wybieranych radnych głosowania w okręgu wyborczym nr 1 nie przeprowadzono. Radną Sołectwa Nieborowice została Renata Linek – Nowakowska.

W Radzie Gminy w 2025 r. działały następujące komisje stałe:

- Komisja Rewizyjna,
- Komisja Skarg, Wniosków i Petycji,
- Komisja Budżetu, Finansów i Rozwoju Gospodarczego,
- Komisja Porządku Publicznego, Ochrony Środowiska, Rolnictwa, Zdrowia i Opieki Społecznej,
- Komisja Edukacji, Kultury i Sportu.

W 2025 roku Rada Gminy Pilchowice odbyła 12 Sesji Rady Gminy, w tym 1 nadzwyczajną.

Organem wykonawczym Gminy Pilchowice jest Wójt – od 2014 r. funkcję tę pełni Maciej Gogulla, który działa przy pomocy Urzędu Gminy Pilchowice, jednostek organizacyjnych oraz spółki z o. o.

Struktura Organizacyjna Urzędu Gminy Pilchowice w 2025 r. przedstawiała się następująco:

SCHEMAT ORGANIZACYJNY URZĘDU GMINY PILCHOWICE

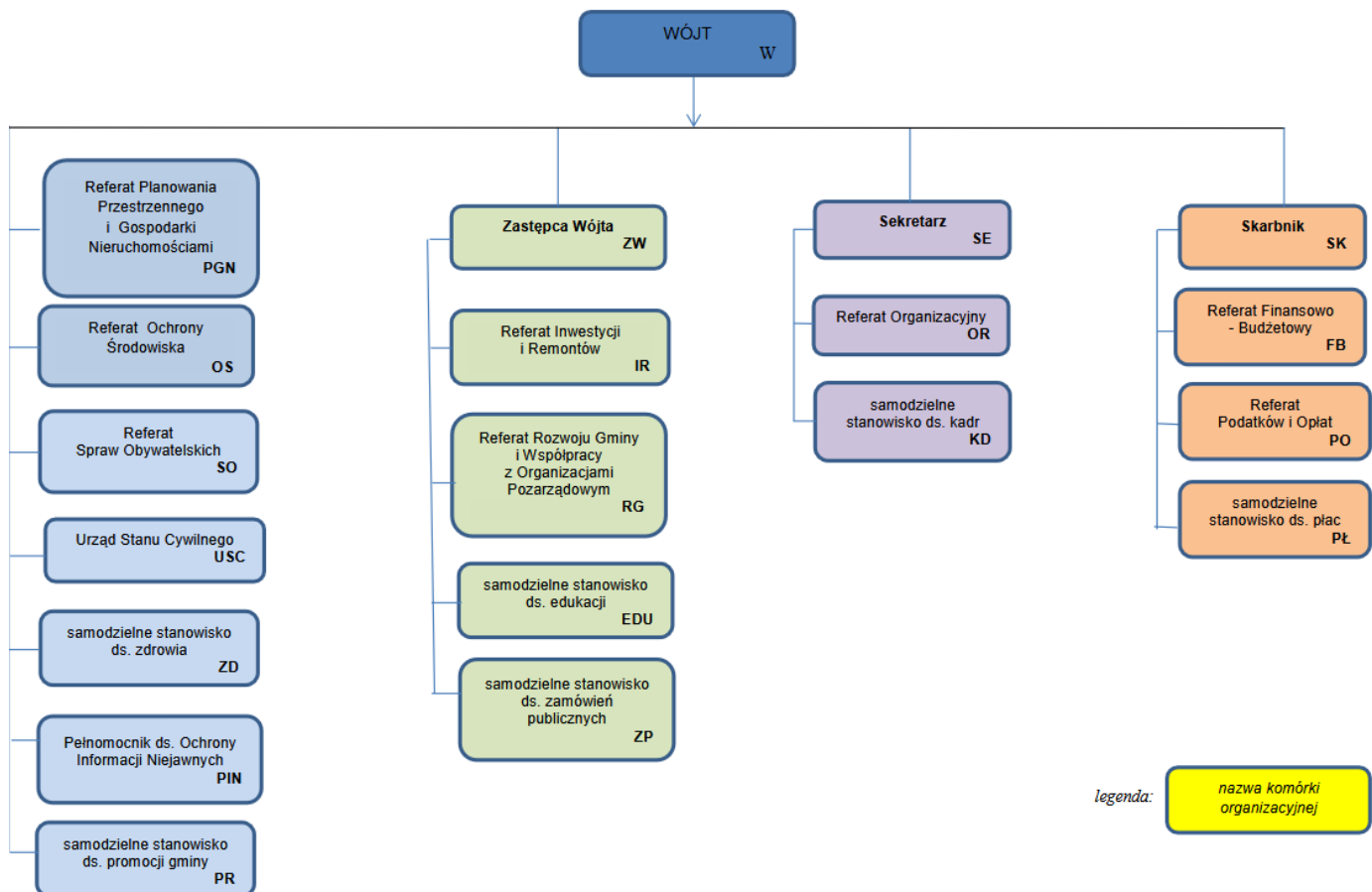

Stan zatrudnienia w Urzędzie Gminy na dzień 31.12.2025 r. to 57 osób / 54,45 et. w tym:

- z wyboru (Wójt) - 1 osoba (1 etat)
- z powołania (Zastępca Wójta, Skarbnik) - 2 osoby (2 etaty)
- pozostałe stanowiska - 54 osoby (51,45 et.)

I WYKAZ GMINNYCH JEDNOSTEK ORGANIZACYJNYCH

lp	nazwa gminnej jednostki organizacyjnej	forma organizacyjna	bezpośredni nadzór sprawuje
1	Gminny Ośrodek Kultury w Pilchowicach 44-189 Wilcza, ul. K. Miarki 123	instytucja kultury	SE
2	Gminna Biblioteka Publiczna 44-145 Pilchowice ul. Szkolna 1	instytucja kultury	SE
3	Ośrodek Pomocy Społecznej 44-144 Nieborowice ul. Główna 52	jednostka budżetowa	SE
4	Zespół Szkolno - Przedszkolny w Pilchowicach 44-145 Pilchowice, ul. Szkolna 1	jednostka budżetowa	ZW
5	Zespół Szkolno - Przedszkolny w Wilczy 44-189 Wilcza, ul. Karola Miarki 27	jednostka budżetowa	ZW
6	Zespół Szkolno - Przedszkolny w Żernicy 44-144 Żernica, ul. Leopolda Miki 37	jednostka budżetowa	ZW
7	Zespół Szkolno - Przedszkolny w Stanicy 44-145 Stanica ul. Gliwicka 18	jednostka budżetowa	ZW
8	Publiczne Przedszkole z Oddziałem Integracyjnym w Nieborowicach 44-144 Nieborowice, ul. Główna 50	jednostka budżetowa	ZW

II WYKAZ SPÓŁEK Z WIĘKSZOŚCIOWYM UDZIAŁEM GMINY

lp	nazwa spółki z większościovym udziałem gminy	forma organizacyjna	bezpośredni nadzór sprawuje
1	Pilchowickie Przedsiębiorstwo Komunalne Sp. z o.o. 44-144 Nieborowice, ul. Główna 52	Sp. z o.o.	W

1.3 Przynależność Gminy do związków

W 2025 r. Gmina kontynuowała przynależność do:

- Górnośląsko – Zagłębiowskiej Metropolii,
- Śląskiego Związku Gmin i Powiatów,
- Związku Gmin i Powiatów Subregionu Centralnego Województwa Śląskiego,
- Stowarzyszenia Gmin Górniczych w Polsce,
- Stowarzyszenia Lokalna Grupa Działania *Leśna Kraina Górnego Śląska*.



1.4 Współpraca z zagranicą



Herb Gromady Fursy



Herb Gminy Bobritzsch-Hilbersdorf

W 2025 roku Gmina Pilchowice prowadziła działania w zakresie współpracy międzynarodowej, utrzymując relacje partnerskie z gminą Bobritzsch-Hilbersdorf w Republice Federalnej Niemiec oraz z Gromadą Fursy w Ukrainie.



W dniach 20–22 czerwca 2025 roku przedstawiciele Gminy Pilchowice wzięli udział w obchodach 150-lecia Ochotniczej Straży Pożarnej w Niederbobritzsch, zorganizowanych na zaproszenie gminy partnerskiej Bobritzsch-Hilbersdorf. Wizyta odbyła się w ramach wieloletniej współpracy prowadzonej pomiędzy samorządami od 2012 roku. Program obejmował udział w uroczystościach rocznicowych, w tym koncercie orkiestry dętej, ceremonii upamiętnienia poległych strażaków, prezentacji gotowości bojowej oraz wydarzeniach towarzyszących. Przedstawiciele Gminy

Pilchowice uczestniczyli również w zwiedzaniu gminy, w tym zabytkowej stacji kolejki wąskotorowej w miejscowości Naundorf. Istotnym punktem obchodów był także udział w uroczystym pochodzie z udziałem jednostek straży pożarnej z Niemiec i Polski. W skład grupy wyjazdowej weszli radni, Skarbnik Gminy Pilchowice, przedstawiciele Ochotniczych Straży Pożarnych oraz sołtysi.



W dniach 26–30 października 2025 roku Gmina Pilchowice gościła przedstawicieli Gromady Fursy oraz miast Uzyn i Biała Cerkiew, w tym Mera Gromady Fursy Serhija Szarawarę, Mera Miasta Uzyn Witalija Hrynczuka oraz Sekretarza Rady Miasta Biała Cerkiew Wołodymyra Wowkotrubę. Program wizyty obejmował część oficjalną, wizyty studyjne oraz spotkania robocze służące wymianie doświadczeń. Spotkania dotyczyły ochrony ludności i obrony cywilnej, ze szczególnym uwzględnieniem praktycznych doświadczeń związanych z funkcjonowaniem samorządów w sytuacjach kryzysowych. W ramach pobytu goście zapoznali się również z wyposażeniem i organizacją pracy jednostek Ochotniczych Straży Pożarnych działających na terenie gminy. Ważnym elementem wizyty był udział w sesji Rady Gminy Pilchowice w dniu 30 października 2025 roku, podczas której omówiono zagadnienia dotyczące współpracy samorządowej oraz działań podejmowanych przez stronę polską na rzecz wsparcia Ukrainy w warunkach trwającego konfliktu zbrojnego.

Realizacja przedsięwzięć w 2025 roku w ramach współpracy z partnerami zagranicznymi przyczyniła się do dalszego wzmocnienia relacji między samorządami, wymiany dobrych praktyk oraz budowania wzajemnego zaufania. Współpraca międzynarodowa pozostawała ważnym elementem działalności Gminy Pilchowice w 2025 roku.

1.5 Dane demograficzne



Liczba mieszkańców Gminy Pilchowice na dzień 1 stycznia 2025r. wynosiła **12 166 osób**, a na dzień 31 grudnia 2025r. **12 253 osób**

	01.01.2025 r.	31.12.2025 r.
Kuźnia Nieborowska	466 osób	467 osób
Leboszowice	392 osób	397 osób
Nieborowice	1 379 osoby	1 407 osób
Pilchowice	3 266 osoby	3 290 osób
Stanica	1 605 osób	1 621 osób
Wilcza	2 124 osób	2 125 osób
Żernica	2 934 osoby	2 946 osób

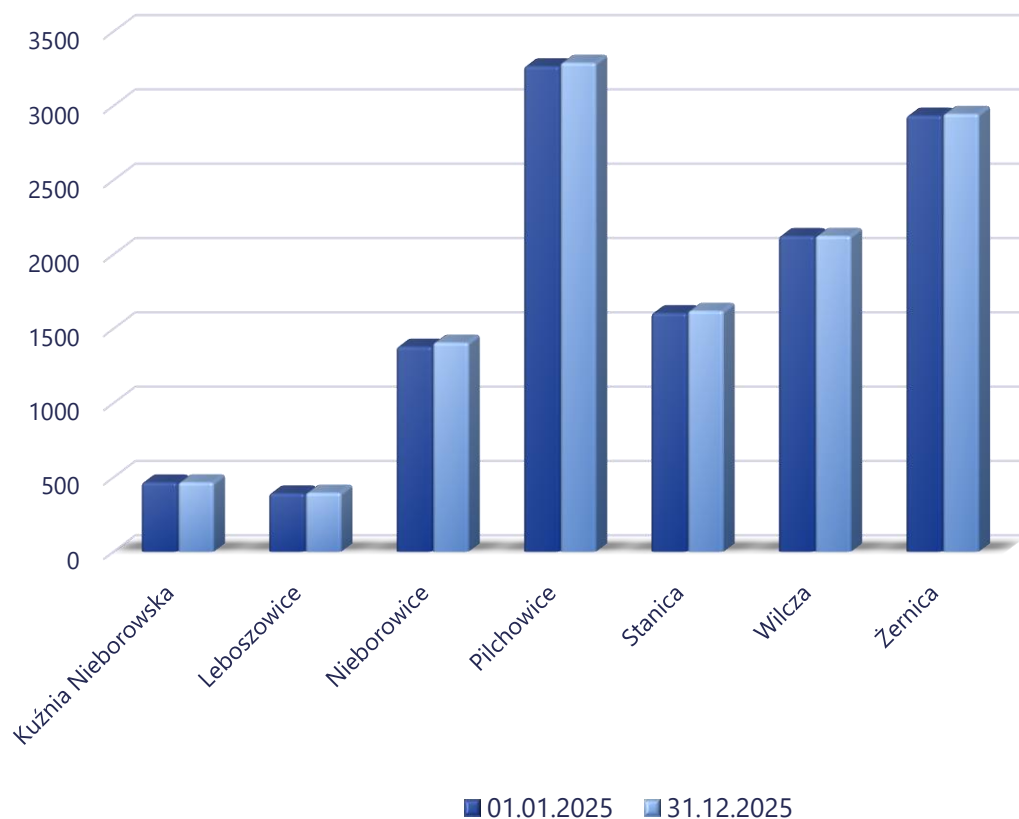

W ubiegłym roku zameldowało się 360 osób a wymeldowało na wniosek 38 osób.

W 2025 roku urodziło się 77 dzieci (40 dziewczynek i 37 chłopców) najpopularniejsze imiona dla dziewczynek to: Oliwia, Hanna, a dla chłopców Wojciech, Julian i Ignacy. W Urzędzie Stanu Cywilnego w Pilchowicach umiejscowiono 6 aktów urodzenia dzieci, które urodziły się za granicą. Jedno dziecko urodziło się w domu. Spisano również 3 uznania ojcostwa. W 2025 r. zmarło 117 mieszkańców (58 mężczyzn i 59 kobiet), w tym na terenie Gminy Pilchowice zmarło 89 mieszkańców, dla których sporządzono akty zgonu. Osoby te zmarły w domu lub w Szpitalu w Pilchowicach.

117 zgonów

tym 58 mężczyzn i 59 kobiet



77 dzieci

40
dziewczynek

37
chłopców



W 2025 r. 83 mieszkańców naszej gminy zawarło związki małżeńskie z czego 34 śluby zostały zarejestrowane w Urzędzie Stanu Cywilnego w Pilchowicach. W tym 23 to śluby konkordatowe, a 8 to śluby cywilne, których udzielono w Sali Ślubów na Damrota 5 oraz 3 małżeństwa zawarto za granicą i akty zostały umiejscowione.

W 2025 r. jubileusz małżeństwa obchodziło 53 pary: 35 par obchodziło Złote Gody, 10 par obchodziło Szmaragdowe Gody, 7 par obchodziło Diamentowe Gody i 1 para obchodziła Żelazne Gody.

16 mieszkańców naszej gminy obchodziło 90-te urodziny a 5 mieszkańców obchodziło 95-te urodziny.

Do Urzędu Stanu Cywilnego wpłynęło w ubiegłym roku ponad 480 wniosków o wydanie odpisów i zaświadczeń, w wyniku czego wydano ok. 1 042 odpisów.

1.6 Działalność gospodarcza

Liczba podmiotów prowadzących działalność gospodarczą w Gminie Pilchowice utrzymuje się na stałym poziomie. Na koniec 2025 roku w Krajowym Rejestrze Sądowym zarejestrowanych było około 167 przedsiębiorców z terenu Gminy Pilchowice, a w Centralnej Ewidencji i Informacji o Działalności Gospodarczej, odnotowano 867 podmiotów, dla których głównym miejscem wykonywania działalności jest teren Gminy Pilchowice.

W 2025 r. złożono 141 wniosków o zmianę wpisu, zawieszenie działalności oraz wykreślenie działalności w CEIDG, w tym 9 przedsiębiorców założyło nową działalność gospodarczą, a 17 przedsiębiorców zamknęło prowadzoną działalność gospodarczą.

W zakresie udzielania zezwoleń na sprzedaż napojów alkoholowych Wójt Gminy Pilchowice wydał 8 stałych zezwoleń na sprzedaż napojów alkoholowych oraz 42 jednorazowe. Do budżetu gminy w 2025 r. z tytułu opłat za korzystanie z zezwoleń na sprzedaż napojów alkoholowych wpłynęła kwota 237 006,88 zł.



2. SYTUACJA FINANSOWA GMINY PILCHOWICE W 2025 ROKU

2.1 Dochody

Dochody ogółem - Plan: 96.794.339,10 zł, Wykonanie: 97.605.227,94 zł – 100,84 %,
Dochody bieżące - Plan: 88.881.099,92 zł, Wykonanie: 89.492.323,04 zł – 100,69 %,
Dochody majątkowe - Plan: 7.913.239,18 zł, Wykonanie: 8.112.904,90 zł – 102,52 %.

Wykonanie planu dochodów według działów klasyfikacji budżetowej

Dział	Plan po zmianach	Wykonanie	Wykonanie planu %
010 Rolnictwo i łowiectwo	312.918,21	312.916,98	100,00
020 Leśnictwo	16.500,00	16.459,72	99,76
500 Handel	700,00	622,66	88,95
600 Transport i łączność	3.873.844,96	3.875.046,93	100,03
700 Gospodarka mieszkaniowa	2.763.990,38	3.088.225,83	111,73
750 Administracja publiczna	645.179,42	651.482,80	100,98
751 Urzędy naczelnych organów władzy państwowej, kontroli i ochrony prawa oraz sądownictwa	123.490,00	123.259,34	99,81
752 Obrona narodowa	662.454,09	591.011,18	89,22
754 Bezpieczeństwo publiczne i ochrona przeciwpożarowa	267.634,00	301.647,65	112,71
756 Dochody od osób prawnych, od osób fizycznych i od innych jednostek nieposiadających osobowości prawnej oraz wydatki związane z ich poborem	69.747.973,61	70.308.064,76	100,80
758 Różne rozliczenia	6.069.794,89	6.138.589,18	101,13
801 Oświata i wychowanie	2.404.661,55	2.376.494,98	98,83
851 Ochrona zdrowia	0,00	24.908,57	-
852 Pomoc społeczna	681.222,40	651.088,08	95,58
854 Edukacyjna opieka wychowawcza	1.000,00	793,60	79,36
855 Rodzina	3.029.023,59	3.022.710,70	99,79
900 Gospodarka komunalna i ochrona środowiska	5.845.467,00	5.757.158,52	98,49
921 Kultura i ochrona dziedzictwa narodowego	2.500,00	10.465,79	418,63
926 Kultura fizyczna	345.985,00	354.280,67	102,40
Razem	96.794.339,10	97.605.227,94	100,84

Jak wynika z wyżej zaprezentowanych danych istotne znaczenie ze względu na wysokość dochodów ma wykonanie planu w dziale 756 „Dochody od osób prawnych, od osób fizycznych i od innych jednostek nieposiadających osobowości prawnej oraz wydatki związane z ich poborem”, dziale 758 „Różne rozliczenia” oraz dziale 900 „Gospodarka komunalna i ochrona środowiska”.

Struktura wykonania dochodów według działów klasyfikacji budżetowej

Dział	Wykonanie	% udział
010 Rolnictwo i łowiectwo	312.916,98	0,32
020 Leśnictwo	16.459,72	0,02
500 Handel	622,66	-
600 Transport i łączność	3.875.046,93	3,97
700 Gospodarka mieszkaniowa	3.088.225,83	3,16
750 Administracja publiczna	651.482,80	0,67
751 Urzędy naczelnych organów władzy państwowej, kontroli i ochrony prawa oraz sądownictwa	123.259,34	0,13
752 Obrona narodowa	591.011,18	0,60
754 Bezpieczeństwo publiczne i ochrona przeciwpożarowa	301.647,65	0,31
756 Dochody od osób prawnych, od osób fizycznych i od innych jednostek nieposiadających osobowości prawnej oraz wydatki związane z ich poborem	70.308.064,76	72,03
758 Różne rozliczenia	6.138.589,18	6,29
801 Oświata i wychowanie	2.376.494,98	2,43
851 Ochrona zdrowia	24.908,57	0,03
852 Pomoc społeczna	651.088,08	0,67
854 Edukacyjna opieka wychowawcza	793,60	-
855 Rodzina	3.022.710,70	3,10
900 Gospodarka komunalna i ochrona środowiska	5.757.158,52	5,90
921 Kultura i ochrona dziedzictwa narodowego	10.465,79	0,01
926 Kultura fizyczna	354.280,67	0,36
Razem	97.605.227,94	100

Najwyższy udział wykonania dochodów w ogólnej kwocie dochodów odnotowuje się w dziale 756 „Dochody od osób prawnych, od osób fizycznych i od innych jednostek nieposiadających osobowości prawnej oraz wydatki związane z ich poborem” – 72,03 %, w dziale 758 „Różne rozliczenia” – 6,29 % oraz dziale 900 „Gospodarka komunalna i ochrona środowiska” – 5,90 %.

Źródła dochodów o kluczowym znaczeniu dla gminy to: udział gminy w podatku dochodowym od osób fizycznych, który stanowi 57,35 % dochodów ogółem.

Dochody z tytułu podatku dochodowego od osób fizycznych stanowią jedno z kluczowych źródeł dochodów budżetu gminy, mające istotne znaczenie dla zapewnienia stabilności finansowej oraz realizacji zadań własnych. Należy jednak podkreślić, że udział jednostek samorządu terytorialnego w podatku PIT uległ istotnym zmianom w wyniku reformy systemu dochodów JST, obowiązującej od dnia 1 stycznia 2025 roku.

W odróżnieniu od lat ubiegłych, obecny system zakłada ścisłe powiązanie udziału w podatku dochodowym od osób fizycznych m.in. z finansowaniem zadań oświatowych.

W ramach ogólnej kwoty wpływów z podatku dochodowego od osób fizycznych wynoszącej 55.972.711,14 zł, wyodrębnia się w szczególności środki w wysokości 2.031.037,00 zł przeznaczone na potrzeby rozwojowe oraz kwotę 31.446.647,00 zł przeznaczoną na finansowanie zadań oświatowych.

W związku z powyższym dokonano porównania i analizy poszczególnych źródeł dochodów w dłuższej perspektywie czasu, a wyniki zaprezentowano na poniższym wykresie.

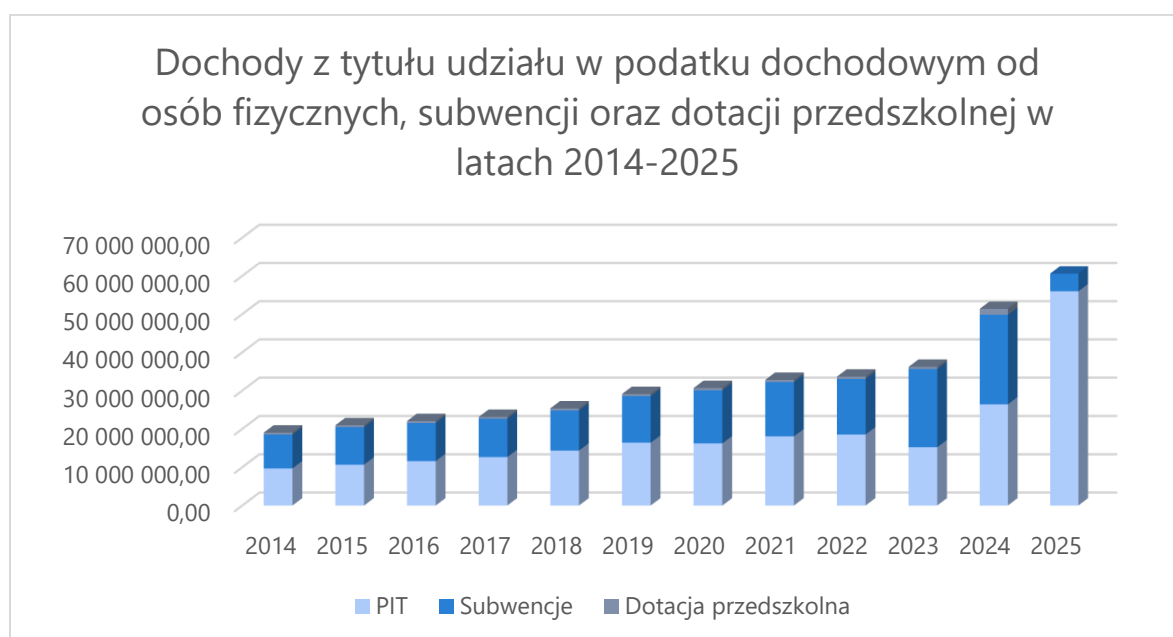

Udział dochodów wykonanych w poszczególnych działach klasyfikacji budżetowej w wykonanych dochodach ogółem przedstawia się następująco:

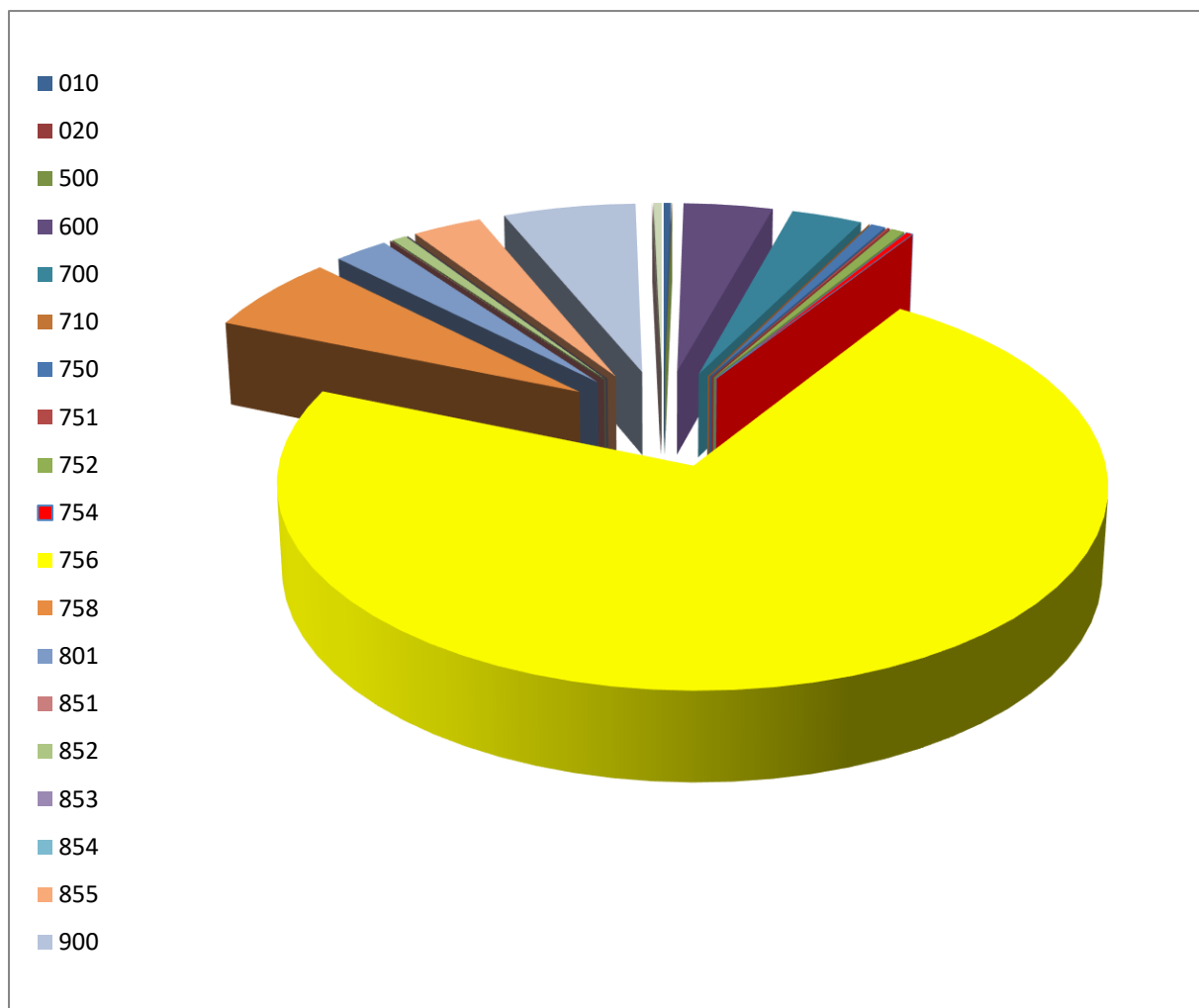

Działy klasyfikacji budżetowej według tabeli ze strony 16.

Wykonanie planu dochodów majątkowych

Dział/Rozdział	Plan	Wykonanie	% wykonania planu
600 Transport i łączność	3.862.396,62	3.861.532,89	99,98
60016 Drogi publiczne gminne	1.319.900,00	1.319.036,27	99,93
Środki z PROW na lata 2014-2020 na realizację zadania pn. „Przebudowa dróg gminnych: drogi nr 629401S – ul. Karola Miarki w Wilczy oraz drogi nr 629305S – ul. Skatowej w Nieborowicach”	1.319.900,00	1.319.036,27	99,93
60017 Drogi wewnętrzne	2.542.496,62	2.542.496,62	100,00
Środki z Rządowego Funduszu Polski Ład: Program Inwestycji Strategicznych na realizację inwestycji pn. „Przebudowa dróg na terenie Gminy Pilchowice”	2.542.496,62	2.542.496,62	100,00
700 Gospodarka mieszkaniowa	2.490.750,38	2.656.981,22	106,67
70005 Gospodarka gruntami i nieruchomościami	1.862.690,00	2.028.920,84	108,92
Wpłaty z tytułu odpłatnego nabycia prawa własności oraz prawa użytkowania wieczystego nieruchomości	1.857.620,00	2.020.969,60	108,79
Wpływy z tytułu przekształcenia prawa użytkowania wieczystego w prawo własności	5.070,00	7.951,24	156,83
70007 Gospodarowanie mieszkaniowym zasobem gminy	628.060,38	628.060,38	100,00
Premia MZG na realizację inwestycji pn. „Termomodernizacja budynku wielorodzinnego przy ul. Rynek 13 w Pilchowicach”	628.060,38	628.060,38	100,00
750 Administracja publiczna	442.878,81	442.878,81	100,00
75023 Urzędy gmin (miast i miast na prawach powiatu)	442.878,81	442.878,81	100,00
Środki z Programu Fundusze Europejskie na Rozwój Cyfrowy 2021-2027 na realizację projektu pn. „Cyberbezpieczny samorząd”	442.878,81	442.878,81	100,00
752 Obrona narodowa	293.992,00	293.352,00	99,78
75295 Pozostała działalność	293.992,00	293.352,00	99,78
Dotacja celowa z budżetu państwa na inwestycje i zakupy inwestycyjne z zakresu administracji rządowej oraz innych zadań zleconych gminom - Program Ochrony Ludności i Obrony Cywilnej	76.992,00	76.629,00	99,53

Dotacja celowa z budżetu państwa na inwestycje i zakupy inwestycyjne własne gminy - Program Ochrony Ludności i Obrony Cywilnej	217.000,00	216.723,00	99,87
754 Bezpieczeństwo publiczne i ochrona przeciwpożarowa	265.234,00	265.234,00	100,00
75412 Ochotnicze straże pożarne	265.234,00	265.234,00	100,00
Pomoc finansowa w formie dotacji celowej z Górnośląsko-Zagłębiowskiej Metropolii na realizację projektu „Modernizacja posadzki, kanału i podjazdu dla budynku OSP Wilcza”	265.234,00	265.234,00	100,00
758 Różne rozliczenia	118.809,27	118.809,27	100,00
75814 Różne rozliczenia finansowe	118.809,27	118.809,27	100,00
Dotacja celowa z budżetu państwa na realizację zadań własnych gminy – refundacja części wydatków poniesionych w ramach funduszu sołectkiego w 2024 roku	110.199,27	110.199,27	100,00
Wpłata środków finansowych z niewykorzystanych w terminie wydatków, które nie wygasają z upływem roku budżetowego	8.610,00	8.610,00	100,00
801 Oświata i wychowanie	139.193,10	139.193,10	100,00
80101 Szkoły podstawowe	74.214,00	74.214,00	100,00
Środki z Programu Fundusze Europejskie dla Śląska na dofinansowanie projektu „Nowoczesna edukacja drogą do sukcesu”	74.214,00	74.214,00	100,00
80104 Przedszkola	64.979,10	64.979,10	100,00
Środki z Programu Fundusze Europejskie dla Śląska na dofinansowanie projektu „Aktywne przedszkolaki – zajęcia dodatkowe dla przedszkolaków w Zespole Szkolno-Przedszkolnym w Wilczy”	32.670,00	32.670,00	100,00
Środki z Programu Fundusze Europejskie dla Śląska na dofinansowanie projektu „Rozszerzamy i wspieramy – zajęcia dodatkowe w Publicznym Przedszkolu z Oddziałem Integracyjnym w Nieborowicach”	32.309,10	32.309,10	100,00
900 Gospodarka komunalna i ochrona środowiska	-	34.938,61	-
90095 Pozostała działalność	-	34.938,61	-
Wpływy ze zbycia praw majątkowych	-	34.938,61	-
926 Kultura fizyczna	299.985,00	299.985,00	100,00
92601 Obiekty sportowe	299.985,00	299.985,00	100,00
Pomoc finansowa w formie dotacji celowej z Górnośląsko-Zagłębiowskiej Metropolii na realizację zadania „Budowa oświetlenia boiska LKS Wilki Wilcza”	299.985,00	299.985,00	100,00
Razem	7.913.239,18	8.112.904,90	102,52

2.2 Wydatki

Wydatki ogółem - Plan: 97.553.762,69 zł, Wykonanie: 88.964.440,07 zł (91,20 %),

Wydatki bieżące - Plan: 84.407.541,82 zł, Wykonanie: 77.663.870,64 zł (92,01 %),

Wydatki majątkowe - Plan: 13.146.220,87 zł, Wykonanie: 11.300.569,43 zł (85,96 %).

Wykonanie planu wydatków według działów klasyfikacji budżetowej

Dział	Plan po zmianach	Wykonanie	% wykonania planu
010 Rolnictwo i łowiectwo	552.918,21	551.804,35	99,80
020 Leśnictwo	10.000,00	-	-
400 Wytwarzanie i zaopatrywanie w energię elektryczną, gaz i wodę	90.675,00	90.538,05	99,85
500 Handel	16.700,00	6.355,95	38,06
600 Transport i łączność	7.828.825,37	7.327.985,86	93,60
630 Turystyka	78.800,00	27.140,00	34,44
700 Gospodarka mieszkaniowa	1.247.576,00	879.548,53	70,50
710 Działalność usługowa	510.620,00	290.337,32	56,86
750 Administracja publiczna	13.398.443,31	10.943.938,63	81,68
751 Urzędy naczelnych organów władzy państwowej, kontroli i ochrony prawa oraz sądownictwa	123.490,00	123.259,34	99,81
752 Obrona narodowa	802.754,09	659.416,19	82,14
754 Bezpieczeństwo publiczne i ochrona przeciwpożarowa	1.501.202,00	1.236.896,86	82,39
757 Obsługa długu publicznego	702.000,00	451.066,14	64,25
758 Różne rozliczenia	517.211,97	-	-
801 Oświata i wychowanie	44.883.805,80	43.528.472,41	96,98
851 Ochrona zdrowia	472.059,14	412.201,76	87,32
852 Pomoc społeczna	2.760.306,40	2.434.116,15	88,18
854 Edukacyjna opieka wychowawcza	5.000,00	992,00	19,84
855 Rodzina	3.686.399,59	3.599.766,12	97,65
900 Gospodarka komunalna i ochrona środowiska	13.176.944,21	11.469.739,83	87,04
921 Kultura i ochrona dziedzictwa narodowego	3.358.707,60	3.275.105,08	97,51
926 Kultura fizyczna	1.829.324,00	1.655.759,50	90,51
Razem	97.553.762,69	88.964.440,07	91,20

Struktura wykonania wydatków według działów klasyfikacji budżetowej

Dział	Wykonanie	% udział
010 Rolnictwo i łowiectwo	551.804,35	0,62
020 Leśnictwo	-	-
400 Wytwarzanie i zaopatrywanie w energię elektryczną, gaz i wodę	90.538,05	0,10
500 Handel	6.355,95	0,01
600 Transport i łączność	7.327.985,86	8,24
630 Turystyka	27.140,00	0,03
700 Gospodarka mieszkaniowa	879.548,53	0,99
710 Działalność usługowa	290.337,32	0,33
750 Administracja publiczna	10.943.938,63	12,30
751 Urzędy naczelnych organów władzy państwowej, kontroli i ochrony prawa oraz sądownictwa	123.259,34	0,14
752 Obrona narodowa	659.416,19	0,73
754 Bezpieczeństwo publiczne i ochrona przeciwpożarowa	1.236.896,86	1,39
757 Obsługa długu publicznego	451.066,14	0,51
758 Różne rozliczenia	-	-
801 Oświata i wychowanie	43.528.472,41	48,93
851 Ochrona zdrowia	412.201,76	0,46
852 Pomoc społeczna	2.434.116,15	2,74
854 Edukacyjna opieka wychowawcza	992,00	-
855 Rodzina	3.599.766,12	4,05
900 Gospodarka komunalna i ochrona środowiska	11.469.739,83	12,89
921 Kultura i ochrona dziedzictwa narodowego	3.275.105,08	3,68
926 Kultura fizyczna	1.655.759,50	1,86
Razem	88.964.440,07	100,00

Najwyższy udział wykonania wydatków w ogólnej kwocie wydatków odnotowuje się w dziale 801 - „Oświata i wychowanie” – 48,93 %, dziale 900 - „Gospodarka komunalna i ochrona środowiska” – 12,89 %, oraz w dziale 750 – „Administracja publiczna” – 12,30 %.

Najniższy udział wykonania wydatków wystąpił w dziale 854 – „Edukacyjna opieka wychowawcza”, dziale 500 – „Handel” – 0,01 %, dziale 630 „Turystyka” – 0,03 % oraz 400 – „Wytwarzanie i zaopatrywanie w energię elektryczną, gaz i wodę” – 0,10 %.

Udział wydatków wykonanych w poszczególnych działach klasyfikacji budżetowej w wykonanych wydatkach ogółem przedstawia się następująco:

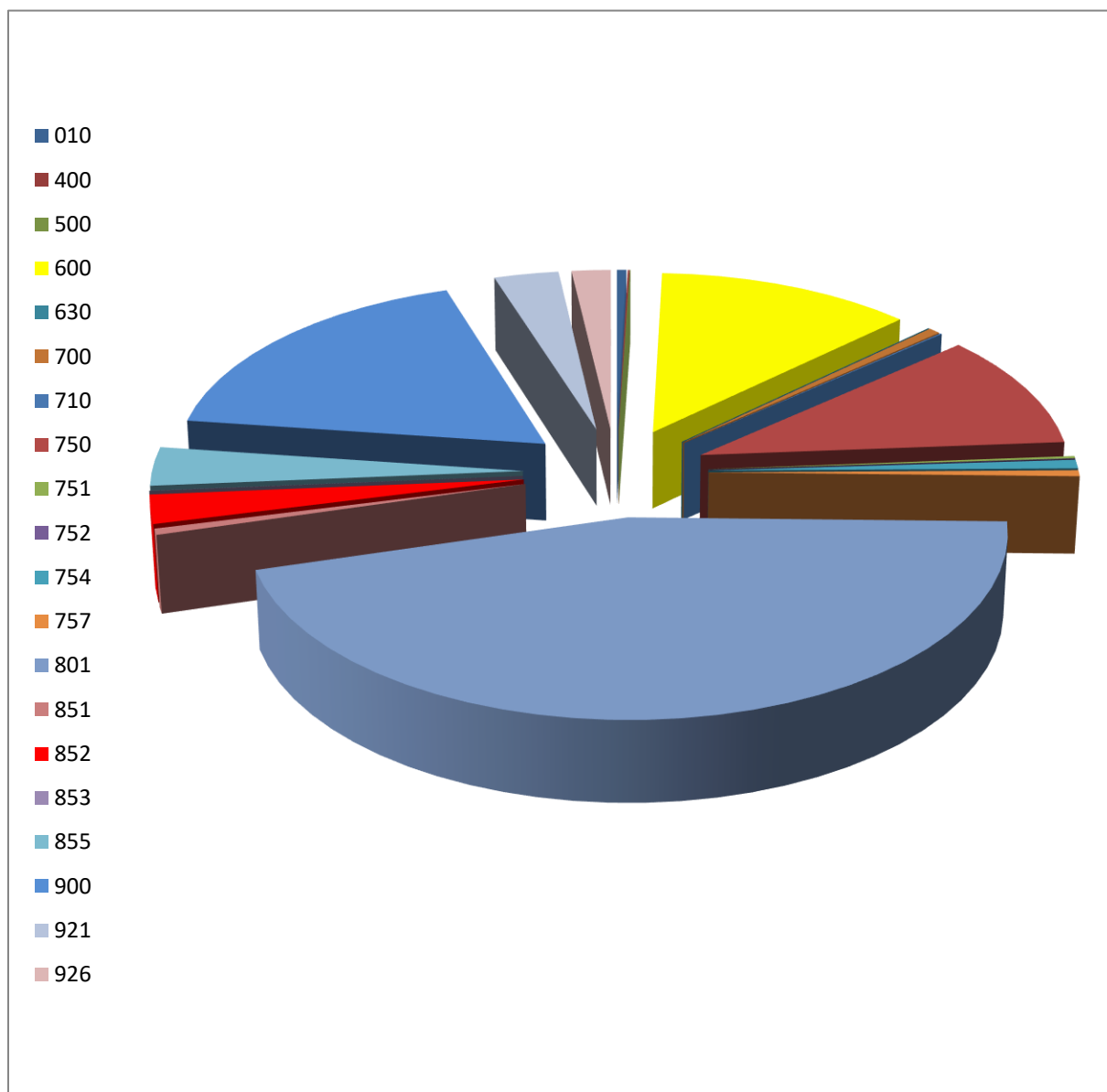

Działy klasyfikacji budżetowej według tabeli ze strony 22

2.3 Przychody, rozchody oraz wynik budżetu

Przychody

Plan: 1.295.383,59 zł, wykonanie 10.264.056,45 zł

Przychody z tytułu:	Plan	Wykonanie
1. Pożyczek	0,00	0,00
2. Emisji obligacji	0,00	0,00
3. Nadwyżka z lat ubiegłych, pomniejszona o niewykorzystane środki pieniężne, o których mowa w art. 217 ust.2 pkt 8 ustawy o finansach publicznych	0,00	0,00
4. Niewykorzystane środki pieniężne, o których mowa w art. 217 ust. 2 pkt 8 ustawy o finansach publicznych	1.295.383,59	2.994.704,27
w tym:		
Przychody z niewykorzystanych środków pieniężnych wynikających z rozliczenia dochodów i wydatków nimi finansowanych związanych ze szczególnymi zasadami wykonania budżetu określonymi w odrębnych ustawach	573.022,54	2.272.343,22
Przychody z wynikających z rozliczenia środków określonych w art. 5 ust. 1 pkt 2 ustawy i dotacji na realizację programu, projektu lub zadania finansowanego z udziałem tych środków	722.361,05	722.361,05
5. Wolnych środków	0,00	7.269.352,18
Razem	1.295.383,59	10.264.056,45

Rozchody

Plan: 535.960,00 zł, wykonanie: 475.960,00 zł

Rozchody z tytułu:	Plan	Wykonanie
1. Spłata pożyczek zaciągniętych na zadania:	535.960,00	475.960,00
Modernizacja źródeł ciepła budynków indywidualnych realizowana w ramach Programu Ograniczenia Niskiej Emisji dla Gminy Pilchowice – VI etap	32.000,00	32.000,00
Modernizacja źródeł ciepła budynków indywidualnych realizowana w ramach Programu Ograniczenia Niskiej Emisji dla Gminy Pilchowice – VII etap	64.000,00	64.000,00
Modernizacja źródeł ciepła budynków indywidualnych oraz wydzielonego lokalu mieszkalnego budynku wielorodzinnego realizowana w ramach Programu Ograniczenia Niskiej Emisji dla Gminy Pilchowice – VIII etap	84.960,00	24.960,00
Modernizacja źródeł ciepła budynków indywidualnych oraz wydzielonego lokalu mieszkalnego budynku wielorodzinnego realizowana w ramach Programu Ograniczenia Niskiej Emisji dla Gminy Pilchowice – IX etap	123.000,00	123.000,00
Modernizacja źródeł ciepła budynków indywidualnych oraz wydzielonego lokalu mieszkalnego budynku wielorodzinnego realizowana w ramach Programu Ograniczenia Niskiej Emisji dla Gminy Pilchowice – X etap	120.000,00	120.000,00
Modernizacja źródeł ciepła budynków indywidualnych oraz wydzielonego lokalu mieszkalnego budynku wielorodzinnego realizowana w ramach Programu Ograniczenia Niskiej Emisji dla Gminy Pilchowice – XI etap	112.000,00	112.000,00
Razem	535.960,00	475.960,00

Wynik budżetu

Wyszczególnienie	Plan	Wykonanie
1. Dochody	96.794.339,10	97.605.227,94
Dochody bieżące	88.881.099,92	89.492.323,04
1.2. Dochody majątkowe	7.913.239,18	8.112.904,90
2. Wydatki	97.553.762,69	88.964.440,07
2.1. Wydatki bieżące	84.407.541,82	77.663.870,64
2.2. Wydatki majątkowe	13.146.220,87	11.300.569,43
3. Wynik budżetu (1 – 2)	- 759.423,59	8.640.787,87
Różnica między dochodami bieżącymi a wydatkami bieżącymi (1.1. – 2.1.)	4.473.558,10	11.828.452,40

Osiągnięty za 2025 rok wynik budżetu jest dodatni i wynosi 8.640.787,87 zł. Wynik stanowi różnicę pomiędzy wykonanymi dochodami a wykonanymi wydatkami w roku 2025. Planowane dochody zostały wykonane w 100,84 %, natomiast planowane wydatki zrealizowano w 91,20 %. Na poziom wykonania planu wydatków złożyły się różne czynniki, które szczegółowo omówiono w pkt II Wydatki.

W ramach części bieżącej budżetu, wynik stanowiący różnicę pomiędzy dochodami bieżącymi w wysokości 89.492.323,04 zł, a wydatkami bieżącymi w wysokości 77.663.870,64 zł jest dodatni i wynosi 11.828.452,40 zł. Zatem został spełniony wymóg określony w art. 242 ustawy o finansach publicznych, gdyż wykonane dochody bieżące są wyższe niż wykonane wydatki bieżące.



3. PODATKI

Zgodnie z ustawą o podatkach i opłatach lokalnych rada gminy w drodze uchwały określa wysokość stawek podatku od nieruchomości, z tym, że stawki nie mogą przekroczyć górnych granic stawek kwotowych ogłaszanych w drodze obwieszczenia na każdy rok podatkowy przez ministra właściwego do spraw finansów publicznych. Ustawa o podatkach i opłatach lokalnych określa, że górne granice stawek kwotowych ulegają corocznie podwyższeniu na następny rok podatkowy w stopniu odpowiadającym wskaźnikowi wzrostu cen detalicznych towarów i usług konsumpcyjnych w okresie pierwszego półrocza roku, w którym stawki ulegają zmianie, w stosunku do analogicznego okresu roku poprzedniego.

Na podstawie Komunikatu Prezesa Głównego Urzędu Statystycznego wskaźnik cen towarów i usług konsumpcyjnych w I półroczu 2025 r. w stosunku do I półrocza 2024 r. wyniósł 104,5% (wzrost cen o 4,5%).

	Stawki	Obowiązujące w Gminie Pilchowice	Określone przez Ministra Finansów - stawki maksymalne
BUDYNKI	od 1 m2 powierzchni użytkowej budynków mieszkalnych	0,99 zł	1,19 zł
	od 1 m2 powierzchni użytkowej budynków związanych z prowadzeniem działalności gospodarczej oraz od budynków mieszkalnych lub ich części zajętych na prowadzenie działalności gospodarczej	30,52 zł	34,00 zł
	od 1 m2 powierzchni użytkowej budynków zajętych na prowadzenie działalności gospodarczej w zakresie obrotu kwalifikowanym materiałem siewnym	14,33 zł	15,92 zł
	od 1 m2 powierzchni użytkowej budynków związanych z udzielaniem świadczeń zdrowotnych w rozumieniu przepisów o działalności leczniczej, zajętych przez podmioty udzielające tych świadczeń	6,18 zł	6,95 zł
	od 1 m2 powierzchni użytkowej budynków pozostałych, w tym zajętych na prowadzenie odpłatnej statutowej działalności pożytku publicznego przez organizacje pożytku publicznego	10,24 zł	11,48 zł

GRUNTY	od 1m2 powierzchni gruntów związanych z prowadzeniem działalności gospodarczej, bez względu na sposób zakwalifikowania w ewidencji gruntów i budynków	1,20 zł	1,38 zł
	od 1 ha powierzchni gruntów pod wodami powierzchniowymi stojącymi lub wodami powierzchniowymi płynącymi jezior i zbiorników sztucznych	6,11 zł	6,84 zł
	od 1m2 powierzchni gruntów pozostałych, w tym zajętych na prowadzenie odpłatnej statutowej działalności pożytku publicznego przez organizacje pożytku publicznego	0,61 zł	0,73 zł
	od 1m2 powierzchni gruntów niezabudowanych objętych obszarem rewitalizacji, o którym mowa w ustawie z dnia 9 października 2015 r. o rewitalizacji (Dz.U. z 2018 r. poz. 1398 oraz z 2021 r. poz. 485), i położonych na terenach, dla których miejscowy plan zagospodarowania przestrzennego przewiduje przeznaczenie pod zabudowę mieszkaniową, usługową albo zabudowę o przeznaczeniu mieszanym obejmującym wyłącznie te rodzaje zabudowy, jeżeli od dnia wejścia w życie tego planu w odniesieniu do tych gruntów upłynął okres 4 lat, a w tym czasie nie zakończono budowy zgodnie z przepisami prawa budowlanego	4,04 zł	4,51 zł

Plan i wykonanie dochodów podatkowych Gminy Pilchowice w 2025 roku:

Osoby prawne	Plan	Wykonanie
Podatek od nieruchomości	3 714 396,00	3 911 438,60
Podatek rolny	18 000,00	16 013,00
Podatek leśny	110 000,00	84 038,00
Podatek od środków transportowych	472 482,00	473 020,84
Odsetki	10 000,00	40 544,48

Osoby fizyczne	Plan	Wykonanie
Podatek od nieruchomości	4 936 800,00	5 014 139,38
Podatek rolny	700 000,00	703 988,43
Podatek leśny	12 000,00	9 232,51
Podatek od środków transportowych	200 000,00	199 512,23
Koszty upomnień	8 000,00	7 964,80
Odsetki	25 000,00	14 546,98

	Plan	Wykonanie
Odpady komunalne	5 780 553,00	5 643 439,15
Koszty upomnień	7 000,00	9 620,32
Odsetki	7 000,00	8 879,86



4. DOCHODY NIEPODATKOWE

Plan i wykonanie dochodów niepodatkowych Gminy Pilchowice w 2025 roku:

Dochody niepodatkowe	Plan	Wykonanie
Wpływy z tytułu ustanowienia służebności	0	1 022,48
Opłata z tytułu użytkowania wieczystego	48 220,00	57 114,99
Opłaty za dzierżawy, najem i użyczenia	225 020,00	362 463,33
Opłata za przekształcenie użytkowania wieczystego w prawo własności	5 070,00	7 951,24
Wpływy ze sprzedaży gruntów	1 857 620,00	2 020 969,60
Opłata adiacencka i renta planistyczna	30 000,00	56 382,74
Opłata za zajęcie pasa drogowego	120 000,00	122 194,39
Opłata za zezwolenie na sprzedaż alkoholu	237 000,00	237 006,88
Opłata eksploatacyjna	50 666,45	51 193,04
Opłata skarbowa	36 000,00	34 035,00
Dochody z tytułu pozostałych opłat	245 000,00	269 770,69



5. INWESTYCJE REALIZOWANE W 2025 roku

W tym miejscu dokonano analizy nakładów inwestycyjnych Gminy w badanym okresie, kładąc szczególny nacisk na efektywność w zaspokajaniu zbiorowych potrzeb mieszkańców. Realizowane przedsięwzięcia stanowią wymierny dowód na dążenie samorządu do zrównoważonego rozwoju i modernizacji Gminy.

Poniżej przedstawione zostały inwestycje zrealizowane w 2025 r.

1. Renowacja i przebudowa zabytkowego budynku przy ul. Damrota 6 w Pilchowicach

W roku 2025 podpisano umowę z wykonawcą robót dotyczących renowacji i przebudowy zabytkowego budynku przy ul. Damrota 6 w Pilchowicach – budynku Urzędu Gminy.

Zadanie inwestycyjne obejmuje: kompleksowy remont pokrycia i więźby dachowej; usztywnienie i stabilizację budynku poprzez wykonanie niezbędnych ściągów żelbetowych i stalowych oraz wykonanie płyty posadzkowej w piwnicy; remont piwnic i ścian fundamentowych w tym wykonanie izolacji pionowych i poziomych; odtworzenie, przebudowę i budowę nowych kominów wentylacji grawitacyjnej; wymianę wskazanej stolarki okiennej i drzwiowej; budowę szachtów doświetlających; wymianę posadzki poddasza wraz z dociepleniem stropu nad I piętrem; dostosowanie obiektu do spełnienia wymogów ochrony przeciwpożarowej; przebudowę klatki schodowej oraz wykonanie wszelkich towarzyszących robót instalacyjnych.

Inwestycja dofinansowana z Rządowego Programu Odbudowy Zabytków.

Koszt inwestycji w 2025 roku: 500 000,00 zł

Planowany koszt inwestycji w 2026 roku: 3 144 490,00 zł

 Rządowy Fundusz **Polski Ład**
Program Inwestycji Strategicznych



2. Budowa kanalizacji na terenie Gminy Pilchowice

W roku 2025 zakończono dokumentację projektową w związku z budową kanalizacji w ciągu ulic Gwarków i Barbórki w Pilchowicach.

W wyniku przeprowadzonego postępowania przetargowego wyłoniono wykonawcę robót budowlanych. Etap I, składający się z dwóch części, obejmował:

- budowę nowej kanalizacji sanitarnej w ul. Gwarków i ul. Barbórki wraz z sięgaczami kanalizacyjnymi do granic posesji o średnicy DN160 mm oraz niezbędną infrastrukturą techniczną. Długość sieci kanalizacji sanitarnej o średnicy DN315 mm i DN200 mm z rur PVC-U litych wynosi ok. 415,10 m. Sieć umożliwia odbieranie ścieków od odbiorców zlokalizowanych wzdłuż trasy kanalizacji sanitarnej;
- budowę nowej kanalizacji deszczowej w ul. Gwarków i ul. Barbórki w Pilchowicach wraz z przykanalikami deszczowymi o średnicy DN200 mm, wpustami deszczowymi oraz niezbędną infrastrukturą techniczną. Długość kanalizacji deszczowej o średnicy DN400mm, DN315mm i DN200 mm z rur PVC-U litych wynosi ok. 642,20 m. Sieć umożliwia odprowadzenie wód opadowych z przebudowywanego układu drogowego do wpustów deszczowych i dalej przykanalikami deszczowymi do istniejącej kanalizacji deszczowej.

Etap II polegać będzie na odtworzeniu konstrukcji jezdni, chodników i zjazdów w rejonie prowadzonych prac kanalizacyjnych i będzie realizowany w 2026 roku..

Koszt inwestycji w 2025 roku: 2 062 726,26 zł

Planowany koszt inwestycji w 2026 roku: 1 575 873,19 zł



3. Przebudowa dróg na terenie gminy Pilchowice

Zadanie polegało na przebudowie dwunastu odcinków dróg na terenie Gminy Pilchowice i podzielone zostało na dwa etapy. Etap I zrealizowany został w 2024 roku i obejmował dziewięć odcinków dróg. Etap II, zrealizowany w 2025 roku obejmował trzy drogi:

1. Droga wewnętrzna, ul. Gliwicka w Pilchowicach (dł. 300 m)
2. Droga wewnętrzna, ul. Nieborowicka w Wilczy (dł. 492 m)
3. Droga wewnętrzna, ul. Wesoła w Kuźni Nieborowskiej (dł. 218 m)

Zakres inwestycji obejmował wykonanie przebudowy dróg na drogi o nawierzchni z kostki betonowej ograniczone obustronnie krawężnikiem betonowym wraz z przebudową istniejących zjazdów do posesji w nawierzchni z kostki betonowej. Inwestycja dofinansowana z programu Rządowy Fundusz Polski Ład: Program Inwestycji Strategicznych.

Koszt inwestycji w 2025 roku: 2 542 496,62 zł



 Rządowy Fundusz **Polski Ład**
Program Inwestycji Strategicznych



4. Termomodernizacja budynku wielorodzinnego przy ul. Rynek 13 w Pilchowicach

Zadanie polega na wykonaniu kompletnej dokumentacji projektowej i robót budowlanych dotyczących termomodernizacji budynku.

W 2025 r. odebrano dokumentację projektową, wraz z wszelkimi decyzjami i zezwoleniami wymaganymi Prawem Budowlanym umożliwiającymi realizację zadania.

W 2025 roku przeprowadzono postępowanie przetargowe, w wyniku którego wyłoniono wykonawcę robót budowlanych. W ramach robót przewiduje się docieplenie budynku, wymianę drzwi i okien, budowę instalacji gazowej i gruntowny remont mieszkań.

Inwestycja współfinansowana z Krajowego Funduszu Termomodernizacji i Remontów oraz Krajowego Planu Odbudowy.

Planowany termin zakończenia inwestycji to 2026 rok.

Koszt kompletnej dokumentacji w 2025 roku: 143 910,00 zł

Planowany koszt inwestycji w 2026 roku: 2 356 444,00 zł



Rzeczpospolita
Polska

Sfinansowane przez
Unię Europejską
NextGenerationEU



BANK GOSPODARSTWA
KRAJOWEGO

5. Termomodernizacja OSP Żernica

W 2025 roku przeprowadzono postępowanie przetargowe oraz wyłoniono wykonawcę robót budowlanych w zakresie termomodernizacji budynku OSP w Żernicy, zlokalizowanego przy ul. Szafranka 7. W ramach robót przewiduje się docieplenie budynku i roboty budowlane mające na celu wzmocnienie konstrukcji obiektu, wykonanie drenażu zewnętrznego wokół budynku, izolację ścian fundamentowych oraz remont wewnątrz i na zewnątrz budynku.

Przewidywany termin zakończenia inwestycji to 2027 rok.

Przewidywany koszt inwestycji to: 2 339 128,58 zł



Wojewódzki Fundusz Ochrony Środowiska
i Gospodarki Wodnej w Katowicach

6. Przebudowa drogi gminnej, ul. Spacerowej w Nieborowicach – projektuj i wybuduj.

Zadanie polega na zaprojektowaniu i wykonaniu przebudowy drogi gminnej nr 629302S, ul. Spacerowej w Nieborowicach na odcinku od skrzyżowania z drogą powiatową nr 2926 S, ul. Główną, wraz z przebudową skrzyżowania, do granicy lasu o długości około 465 m oraz dwóch odnóg ul. Spacerowej o łącznej długości ok. 180 m.

W 2025 r. w ramach realizacji zadania wykonano dokumentację projektową, zatwierdzono projekt architektoniczno – budowlany, uzyskano pozwolenie na budowę oraz zezwolenie na realizację inwestycji drogowej.

Planowane zakończenie inwestycji to III kwartał 2026 r.

Planowany koszt zadania na 2026 rok: 1 778 751,39 zł



**Rządowy Fundusz
Rozwoju Dróg**

7. Montaż instalacji OZE na budynkach będących własnością Gminy Pilchowice:

Zadanie polega na montażu instalacji OZE na budynkach będących własnością gminy Pilchowice.

W 2025 r. zakończono zadanie dla 6 budynków:

1. OSP Stanica, ul. 1 Maja 24a, 44-145 Stanica: 1 instalacja fotowoltaiczna z magazynem energii elektrycznej;
2. Przedszkole w Żernicy, ul. Górnicza 2m, 44-144 Żernica: 1 instalacja fotowoltaiczna;
3. Przedszkole w Stanicy, ul. Sportowa 21, 44-145 Stanica: 1 instalacja fotowoltaiczna.
4. Przedszkole w Nieborowicach, ul. Główna 50, 44-144 Nieborowice: 2 instalacje fotowoltaiczne;
5. LKS „Wilki” Wilcza, ul. Grzonki 13a, 44-189 Wilcza: 1 instalacja fotowoltaiczna;
6. LKS „Orzeł” Stanica, ul. Sportowa 19, 44-145 Stanica: 1 instalacja elektryczna z magazynem energii elektrycznej;

Inwestycje realizowane kompleksowo – od sporządzenia dokumentacji technicznej, poprzez wykonanie niezbędnych prac budowlanych – instalacyjnych, dostawę i montaż instalacji wraz z jej uruchomieniem i przeszkoleniem użytkowników.

W 2025 roku wszczęto procedurę przetargową na wyłonienie wykonawcy robót dla 2 pozostałych lokalizacji:

1. Dom Kultury w Wilczy, ul. Karola Miarki 123, 44-189 Wilcza, kocioł na biomasę + instalacja fotowoltaiczna
2. Dom Kultury w Żernicy, Józefa Szafranka 9, 44-144 Żernica, powietrzna pompa ciepła + instalacja fotowoltaiczna

Inwestycja współfinansowana ze środków Unii Europejskiej w ramach projektu „Montaż instalacji OZE na budynkach będących własnością Gminy Pilchowice” w ramach Programu Fundusze Europejskie dla Śląskiego 2021-2027, Priorytet FESL.10 „Fundusze Europejskie na transformację”, Działanie FESL.10.6 „Rozwój energetyki rozproszonej opartej o odnawialne źródła energii”.

Koszt inwestycji w 2025 roku: 422 483,10 zł

Planowany koszt inwestycji w 2026 roku: 1 129 140,00 zł

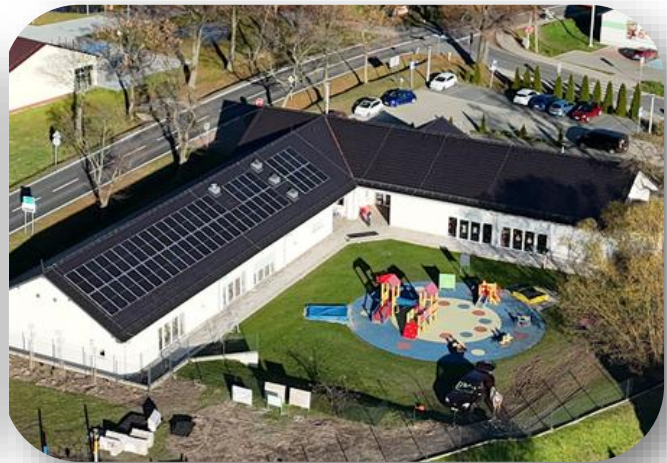

Dofinansowane przez Unię Europejską



8. Przebudowa drogi gminnej ul. Św. Marcina w Stanicy

Inwestycja polegała na zaprojektowaniu i wykonaniu przebudowy drogi gminnej nr 629116 S ul. Św. Marcina w Stanicy na długości 249 m.

Zadanie obejmowało wykonanie drogi obustronnie ograniczonej krawężnikami betonowymi o nawierzchni z betonu asfaltowego wraz z pobocznymi z kruszywa oraz przebudową zjazdów do posesji z kostki betonowej, a także budowę kanału technologicznego. W ramach robót dokonano również wycinki kolidującej zieleni oraz nasadzone drzewa i zamontowano oznakowanie pionowe.



Inwestycja dofinansowana ze środków Rządowego Funduszu Rozwoju Dróg.

Koszt inwestycji: 855 313,36 zł



9. Budowa parkingu przy ul. Kasztanowej w Kuźni Nieborowskiej

W 2025 roku wyłoniono w postępowaniu przetargowym wykonawcę robót budowlanych do budowy parkingu w Kuźni Nieborowskiej, przy ul. Kasztanowej. Powierzchnia parkingu będzie utwardzona w kostce betonowej, z wydzielonymi 38 miejscami parkingowymi, w tym dwoma dla osób z niepełnosprawnościami, a także wykonane zostanie oświetlenie parkingu w postaci lamp solarnych. Planowany termin zakończenia inwestycji: I kwartał 2026 r.

Planowany koszt inwestycji w 2026 roku: 516 825,63 zł

10. Termomodernizacja budynku LKS Stanica

W 2025 roku przeprowadzono postępowanie przetargowe oraz podpisano umowę z wykonawcą na roboty budowlane w zakresie termomodernizacji budynku klubowego LKS Orzeł Stanica, zlokalizowanego przy ul. Sportowej 19. W ramach robót przewiduje się docieplenie budynku i roboty zewnętrzne oraz remont pomieszczeń wewnętrznych, Przewidywany termin wykonania to 2026 rok.

Przewidywany koszt inwestycji w 2026 roku: 484 561,96 zł



**Wojewódzki Fundusz Ochrony Środowiska
i Gospodarki Wodnej w KATOWICACH**

11. Budowa oświetlenia oraz montaż tablicy wyników na boisku LKS Wilki Wilcza

Zadanie polegało na budowie oświetlenia boiska LKS Wilki Wilcza przy ul. Grzonki. Podłączono 14 naświetlaczy na 4 słupach oświetleniowych, posadowionych na fundamencie oraz wykonano instalację elektryczną w postaci kanalizacji kablowej o łącznej długości 427 mb, a także zamontowano szafę sterującą oświetleniem i odtworzono nawierzchnię po zakończonych robotach ziemnych. Dodatkowo zainstalowano tablicę wyników wraz ze słupami wsporczymi, skrzynką zasilania i sterowania.

Inwestycja została zrealizowana przy pomocy Górnośląsko-Zagłębiowskiej Metropolii w ramach Funduszu Odporności na 2025 rok.

Koszt inwestycji: 373 899,18 zł

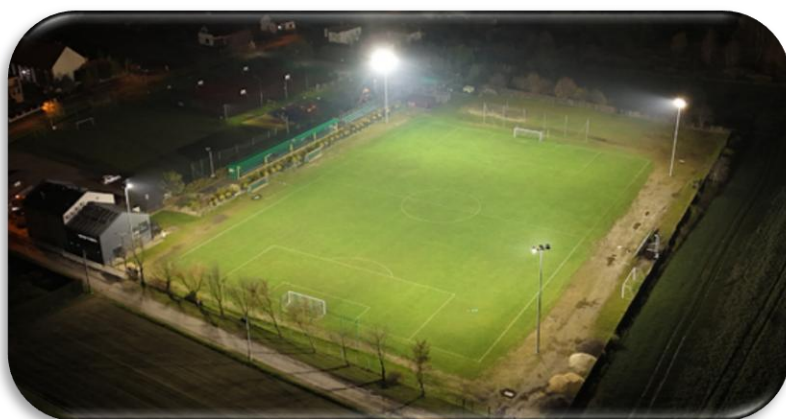

12. Dopuszczenie placu zabaw przedszkola w Żernicy przy ul. Górniczej 2 M w ramach projektu „W krainie zabawy - zajęcia dodatkowe dla przedszkolaków w Zespole Szkolno - Przedszkolnym w Żernicy”

Zadanie polegało na przygotowaniu kompleksowej dokumentacji projektowej oraz wykonaniu robót budowlanych, w związku z doposażeniem istniejącego placu zabaw zlokalizowanego przy przedszkolu w Żernicy, położonym przy ul. Górniczej 2M.

Prace obejmowały niwelację i ukształtowanie terenu, wykonanie nawierzchni bezpiecznych w strefach urządzeń z mat przerostowych i nawierzchni poliuretanowych, montaż nowych urządzeń zabawowych, edukacyjnych i obiektów małej architektury.

Inwestycja była dofinansowana w ramach programu regionalnego Fundusze Europejskie dla Śląskiego na lata 2021 – 2027 ze środków Europejskiego Funduszu Społecznego Plus oraz budżetu państwa dla priorytetu FESL.06.01 – Fundusze Europejskie dla edukacji, dla działania FESL.06.01 – Edukacja przedszkolna, zrealizowane w ramach projektu: „W krainie zabawy - zajęcia dodatkowe dla przedszkolaków w Zespole Szkolno-Przedszkolnym w Żernicy”.

Koszt inwestycji: 342 958,00 zł

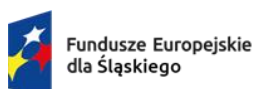

Rzeczpospolita
Polska

Dofinansowane przez
Unię Europejską



Województwo
Śląskie

13. Utwardzenie nawierzchni dróg wewnętrznych, ul. Przydrożnej, Rumiankowej i Tymiankowej w Pilchowicach

Zadanie obejmowało wykonanie dokumentacji projektowej i robót budowlanych, związanych z utwardzeniem trzech dróg wewnętrznych, ul. Przydrożnej, Rumiankowej i Tymiankowej, w postaci nawierzchni z kruszywa w dwóch warstwach, z obustronnie kształtowanym poboczem gruntowym po wcześniejszym przygotowaniu podłoża w postaci usunięcia wszelkich pniaków i karczcy, przygotowaniu warstwy podłoża oraz oddzieleniu podłoża warstwą geowłókniny separacyjnej. Łączna długość utwardzonych odcinków wyniosła ok 550m.

Koszt inwestycji: 342 828,17 zł



14. Modernizacja posadzki, kanału i podjazdu dla budynku OSP Wilcza

Zadanie polegało na wykonaniu dokumentacji projektowej i robót budowlanych w zakresie remontu posadzki garażu OSP w Wilczy wraz z wykonaniem nowego kanału samochodowego, remontem zewnętrznego podjazdu w obrębie wjazdu do garażu oraz wymianą bram wjazdowych.

Inwestycja została zrealizowana przy pomocy Górnośląsko-Zagłębiowskiej Metropolii w ramach Funduszu Odporności na 2025 rok.

Koszt inwestycji: 338 291,05 zł



15. Zagospodarowanie terenu byłej stacji kolei wąskotorowej w Nieborowicach wraz z odbudową budynku dawnego dworca oraz budową trasy rowerowej

W roku 2024 wyłoniono wykonawców prac projektowych. Zadanie polega na wykonaniu kompleksowej dokumentacji projektowej obejmującej zagospodarowanie terenu wraz z odbudową budynku dawnego dworca, budowę trasy rowerowej od granicy miasta Gliwice do budynku dworca, budowę drogi rowerowej do ulicy Jagodowej w Nieborowicach, budowę centrum przesiadkowego w Nieborowicach

W 2025 roku wykonano koncepcję i wszelkie uzgodnienia wraz z wizualizacjami wewnętrznymi i zewnętrznymi odbudowy i aranżacji wnętrza budynku dawnego dworca oraz projekt zagospodarowania terenu wokół byłej stacji kolei wąskotorowej, a także projekt drogi dla rowerów od granicy z miastem Gliwice.

Przewidywany termin opracowania kompletnej dokumentacji to 2026 rok.

Koszty poniesione w 2025 roku: 42 180,00 zł

Planowane koszty do poniesienia w 2026 roku: 222 762,00 zł



16. Budowa przyłącza gazu do budynku LKS Wilki Wilcza

Zadanie polegało na zaprojektowaniu i wybudowaniu przyłącza gazu do budynku LKS Wilki Wilcza wraz z przebudową istniejącej kotłowni, obejmującej demontaż istniejącej instalacji (kocioł na paliwo stałe), montaż nowej instalacji gazowej z dostosowaniem istniejących kominów, dostawę i montaż kotła gazowego, dostawę i montaż kuchenki

gazowej (czteropalnikowej), zabudowę aktywnego systemu bezpieczeństwa instalacji gazowej.

Koszt inwestycji: 120 597,93 zł

17. Zagospodarowanie i doposażenie terenu rekreacyjnego zlokalizowanego przy Świetlicy Wiejskiej w Nieborowicach

Zadanie polegało na dostarczeniu i zamontowaniu piłkochwyty o długości 17 m, a także na wykonaniu robót fundamentowych i nawierzchniowych pod planowaną wiatę rekreacyjną na terenie rekreacyjnym zlokalizowanym przy ul. Głównej 50 w Nieborowicach.

Inwestycja zrealizowana w ramach Funduszu Sołectkiego.

Koszt inwestycji: 119 925,00 zł



18. Budowa platformy przyschodowej dla niepełnosprawnych w świetlicy wiejskiej w Wilczy

W 2025 roku przygotowano dokumentację projektową wraz z uzyskaniem pozwolenia na budowę platformy przyschodowej przy świetlicy wiejskiej w Wilczy.

W 2026 roku planowane są roboty budowlane w oparciu o przygotowaną dokumentację w zakresie:

- przebudowy schodów wejściowych z płytek mrozoodpornych, antypoślizgowych, aby powierzchnia spocznika pozwalała na manewrowanie osobom z niepełnosprawnościami,
- wymiany drzwi zewnętrznych na dwuskrzydłowe, bezprogowe, dostosowane dla osób z niepełnosprawnościami,
- dostawy, montażu i podłączenia platformy przyschodowej dla potrzeb osób z niepełnosprawnościami wraz z konstrukcją i balustradą wzdłuż schodów zewnętrznych.

Przewidywany termin zakończenia inwestycji to 2026 rok.
Planowany koszt inwestycji w 2026 roku: 119 064,00 zł

19. Utwardzenie w kostce betonowej terenu rekreacyjnego w Kuźni Nieborowskiej przy ul. Kasztanowej

Zadanie obejmowało wykonanie dokumentacji projektowej i robót budowlanych, związanych z utwardzeniem terenu rekreacyjnego w Kuźni Nieborowskiej przy ul. Kasztanowej, w kostce betonowej oraz nawierzchni z kruszywa. Dodatkowo w ramach realizacji zamontowana została brama wjazdowa.

Inwestycja współfinansowana w ramach środków Funduszu Sołeckiego

Koszt inwestycji: 99 516,41 zł



20. Modernizacja instalacji elektrycznej budynku OSP Leboszowice

Zadanie polegało na realizacji modernizacji instalacji elektrycznej i wymiany uszkodzonych, na skutek silnego udaru elektrycznego, wywołanego wyładowaniem atmosferycznym, urządzeń w budynku OSP Leboszowice przy ul. Wiejskiej 5A. W ramach zadania wykonano rozdzielnicę elektryczną, tablicę licznikową z osprzętem, sterowanie bramą wjazdową wraz z silnikiem, antenę odpowiadającą za alarmowanie wraz z dwoma radiostacjami i okablowaniem, syrenę alarmową, Stację zasilającą do samochodu pożarniczego, instalację elektryczną, oprawy oświetleniowe sufitowe (5 sztuk).

21. Utworzenie klubu dziecięcego w Stanicy

Zadanie polegało na przygotowaniu kompletnej dokumentacji projektowej adaptacji pomieszczeń w budynku przedszkola przy ul. Sportowej 21 w Stanicy, na potrzeby utworzenia

i funkcjonowania Klubu Dziecięcego dla dzieci do lat 3. Na podstawie dokumentacji projektowej zostało ogłoszone postępowanie przetargowe, na podstawie którego wyłoniony został wykonawca robót budowlanych.

Inwestycja dofinansowana ze środków Krajowego Planu na rzecz Odbudowy i Zwiększenia Odporności oraz budżetu Państwa jako uzupełnienie do środków z KPO, w ramach realizacji projektu pn.: Program rozwoju instytucji opieki nad dziećmi w wieku do 3 lat „Maluch+” 2022-2029.

Koszt wykonania dokumentacji w 2025 roku: 65 682,00 zł



22. Remont budynku LKS Stanica

Zadanie polegało na wykonaniu remontu pomieszczeń sanitariatów (przybudówki) przy budynku klubowym LKS Stanica przy ul. Sportowej, w zakresie wykonania pionowej izolacji ścian fundamentowych z dociepleniem styropianem, naprawy, oczyszczenia i malowania fasady, wymiany zadaszenia wraz z orynnowaniem, wykonania sufitu podwieszanego z dociepleniem wełną, i wentylacją wywiewną, wymiany stolarki drzwiowej, wykonania nowego przyłącza wodno – kanalizacyjnego, ułożenia nowej glazury na ścianach i podłodze oraz wykonania białego montażu.

Koszt inwestycji: 65 128,50 zł



23. Wymiana okien w sali przedszkolnej w Publicznym Przedszkolu w Pilchowicach

Zadanie polegało na wymianie okien wraz z parapetami wewnętrznymi, zewnętrznymi i moskitierami ramkowymi oraz obróbką tynkarską i malarską po przeprowadzonych pracach montażowych w sali przedszkolnej w budynku Przedszkola Publicznego. Dodatkowo zamontowano dwie rolety zewnętrzne sterowane elektrycznie wraz z podłączeniem.

Koszt inwestycji: 49 850,00 zł

24. Doposażenie placu zabaw przedszkola w Stanicy, przy ul. Sportowej 21 w ramach projektu „Dobry start - zajęcia dodatkowe dla przedszkolaków w Zespole Szkolno-Przedszkolnym w Stanicy”

Zadanie polegało na doposażeniu istniejącego placu zabaw przy Przedszkolu w Stanicy, zlokalizowanego przy ul. Sportowej 21. W ramach doposażenia zamontowano nowe urządzenia zabawowe w postaci:

Inwestycja była dofinansowana w ramach programu regionalnego Fundusze Europejskie dla Śląskiego na lata 2021 – 2027 ze środków Europejskiego Funduszu Społecznego Plus oraz budżetu państwa dla priorytetu FESL.06.01 – Fundusze Europejskie dla edukacji, dla działania FESL.06.01 – Edukacja przedszkolna, zrealizowane w ramach projektu: „Dobry start - zajęcia dodatkowe dla przedszkolaków w Zespole Szkolno-Przedszkolnym w Stanicy”

Koszt inwestycji: 44 500,00 zł



Fundusze Europejskie
dla Śląskiego



Rzeczpospolita
Polska

Dofinansowane przez
Unię Europejską



Województwo
Śląskie

25. Prace remontowe i naprawcze w Sali przy ul. Damrota 5 w Pilchowicach

Zadanie polegało na wykonaniu prac remontowych i naprawczych ściany wewnętrznej w Sali znajdującej się w budynku zlokalizowanym przy ul. Damrota 5, będącym własnością Gminy Pilchowice. Prace wykonane na powierzchni ok 50 m² i obejmowały zabezpieczenie podłóg, sufitów i mebli, skucie istniejących tynków ścian i sklepień, uzupełnienie ubytków w murze, oczyszczenie ręczne oraz impregnację grzybobójczą ścian i sklepień, wykonanie tynków na całości powierzchni, prace malarskie.

Koszt inwestycji: 35 000,00 zł

26. Zagospodarowanie terenu rekreacyjno – sportowego położonego przy ul. Sportowej w Stanicy

Zadanie polegało na wykonaniu prac remontowo – naprawczych budynku i obiektu budowlanego sceny plenerowej znajdującego się na terenie rekreacyjno – sportowym

w Stanicy. Dodatkowo na terenie wykonano boisko do siatkówki plażowej o wymiarach 8 x 16 m wraz z towarzyszącym osprzętem. Inwestycja zrealizowana w ramach Funduszu Sołeckiego.

Koszt inwestycji: 33 000,00 zł

27. Budowa przyłącza wodociągowego do boiska LKS Wilki Wilcza

Zadanie polegało na wykonaniu przyłącza wodociągowego do boiska sportowego przy

ul. Grzonki 13A w Wilczy w zakresie wpięcia do istniejącej sieci wodociągowej, wykonania przyłącza wodociągowego o długości ok. 50 m przewierciem, montażu studni wodomierzowej, przywrócenia nawierzchni do stanu pierwotnego.

Koszt inwestycji: 31 009,89 zł

28. Modernizacja obiektu rekreacyjnego „Młynówka” w Leboszowicach

Zadanie polegało na wymianie dwóch parapetów zewnętrznych oraz wykonaniu robót towarzyszących w postaci tynkowania, obróbki szpalet okiennych, robót malarskich. Zakupiono i zamontowano 9 promienników podczerwieni, a także przystosowano istniejącą instalację elektryczną do potrzeb urządzeń.

Inwestycja zrealizowana w ramach Funduszu Sołeckiego.

Koszt inwestycji: 23 753,73 zł

29. Zagospodarowanie terenu w Parku Damrota w Pilchowicach

Zadanie polegało na doprowadzeniu instalacji zasilania w energię elektryczną i oświetlenia do budynków gospodarczych oraz altany znajdujących się na terenie parku Damrota w Pilchowicach.

Inwestycja zrealizowana w ramach Funduszu Sołeckiego.

Koszt inwestycji: 22 140,00 zł

30. Zielona energia w Gminie Pilchowice

Zadanie polega na zaprojektowaniu oraz wykonaniu przebudowy kotłowni wraz z wymianą źródła ciepła oraz montażem instalacji fotowoltaicznej na terenie Zespołu Szkolno-Przedszkolnego w Żernicy. Planuje się wymianę dwóch kotłów węglowych na instalację hybrydową – 4 kotły gazowe oraz 2 pompy ciepła. W 2025 r. przeprowadzono postępowanie przetargowe w celu wyłonienia wykonawcy. Planowany termin wykonania inwestycji to 2027 rok.

Inwestycja finansowana ze środków Unii Europejskiej w ramach projektu: „Zielona energia w Gminie Pilchowice” w ramach Programu Fundusze Europejskie dla Śląskiego 2021-2027, Priorytet FESL.10 „Fundusze Europejskie na transformację”, Działanie FESL.10.6 „Rozwój energetyki rozproszonej opartej o odnawialne źródła energii”.



Rzeczpospolita
Polska

Dofinansowane przez
Unię Europejską



Województwo
Śląskie

31. Pomoc finansowa dla Powiatu Gliwickiego

W ramach pomocy finansowej na realizację zadań związanych z przebudową infrastruktury drogowej na drogach powiatowych, przekazano środki na realizację następujących zadań:

- Przebudowa drogi powiatowej nr 2924S, ul. Górnicza w Stanicy - dokumentacja projektowa,
- Opracowanie dokumentacji projektowej dla zadania: Przebudowa drogi powiatowej Nr 2975S ul. Wielopole w Pilchowicach,
- Opracowanie dokumentacji projektowej na rozbudowę skrzyżowania drogi powiatowej Nr 2916S ul. Szafranka / Gliwicka z drogami gminnymi ul. Leopolda Miki i Powstańców Śląskich w Żernicy i przebudowa wlotu drogi gminnej, ul. Leopolda Miki.

32. Dokumentacje projektowe dla zadań drogowych

W ramach opracowania dokumentacji projektowych, ukończono następujące opracowania:

- Przebudowa drogi gminnej, ul. Brzozowej w Stanicy,
- Przebudowa drogi gminnej, ul. Spółdzielczej w Pilchowicach,
- Przebudowa drogi gminnej, ul. Stanickiej w Pilchowicach,
- Przebudowa drogi gminnej, ul. Bierawka w Pilchowicach,
- Przebudowa drogi gminnej, ul. Leśnej w Stanicy,
- Przebudowa drogi gminnej, ul. Mysia Góra w Nieborowicach,
- Przebudowa drogi gminnej, ul. Szkolnej w Pilchowicach.
- Przebudowa drogi wewnętrznej, ul. Karola Miarki w Wilczy
- Przebudowa drogi gminnej, ul. Krótkiej w Leboszowicach

- Budowa przystanków komunikacyjnych w ciągu drogi powiatowej nr 2927 S – ul. Dworcowa w Nieborowicach i ul. Olchowa w Żernicy;
- Budowa przystanków komunikacyjnych w ciągu drogi powiatowej nr 2929 S – ul. Dolna Wieś w Pilchowicach;
- Wykonanie projektu oświetlenia ulicznego w Nieborowicach przy ul. Dworcowej,
- Przebudowa drogi wojewódzkiej nr 921 wraz z budową chodnika na odcinku od skrzyżowania z DW924 do skrzyżowania z drogą gminną ul. Kasztanową w miejscowości Kuźnia Nieborowska

33. Dokumentacje projektowe dla zadań kubaturowych:

ZADANIE 1: „Dokumentacja projektowa rozbudowy budynku ZSP Wilcza” -Planowany termin wykonania dokumentacji: I kwartał 2026 r.

ZADANIE 2: „Dokumentacja projektowa modernizacji kotłowni w budynku ZSP Pilchowice” -Planowany termin wykonania dokumentacji: I Kwartał 2026 r.

ZADANIE 3: „Projekt termomodernizacji i adaptacji budynku byłego ośrodka zdrowia w Pilchowicach”

ZADANIE 4: „Projekt adaptacji i aranżacji pomieszczeń w budynkach przy ul. Karola Miarki 123a i 123b w Wilczy” Planowany termin wykonania dokumentacji: I kwartał 2026 roku.

ZADANIE 5: „Dokumentacja projektowa rozbiórki budynku handlowo – usługowego w Pilchowicach przy ul. Dworcowej”

ZADANIE 6: „Termomodernizacja Urzędu Gminy w Pilchowicach” Planowany termin wykonania dokumentacji: I Kwartał 2026 r.

ZADANIE 7: „Zagospodarowanie terenu oraz infrastruktury publicznej w Nieborowicach” – plac zabaw przy ul. Głównej 50. Planowany termin wykonania dokumentacji: I Kwartał 2026 r.

W ramach działań utrzymaniowych zrealizowano szereg mniejszych zadań remontowych oraz bieżących przeglądów technicznych obiektów gminnych, w tym budynków użyteczności publicznej, mieszkalnych, kulturalnych, sportowych i strażnic OSP, a także placów zabaw i siłowni plenerowych. Równolegle przeprowadzono prace naprawcze i konserwacyjne w obrębie pasa drogowego, obejmujące letnie oraz zimowe utrzymanie dróg, przystanków komunikacyjnych, mostów oraz przepustów.

5.1 Fundusz sołecki na 2025 rok



Fundusze sołeckie zostały uchwalone na zebraniach wiejskich we wrześniu 2024 r. W trakcie roku budżetowego Stanica dokonała zmian finansowych w swoim funduszu.

Poniższe tabele przedstawiały wykazy zadań, które były realizowane w 2025 r., z uwzględnieniem wprowadzonych zmian.



KUŹNIA NIEBOROWSKA

LP.	Nazwa przedsięwzięcia	Wartość przedsięwzięcia
1	Zagospodarowanie terenu przy obiekcie rekreacyjnym w Kuźni Nieborowskiej.	40 000,00 zł
2	Zakup sprzętu, materiałów i usług na prace związane z utrzymaniem ładu, porządku i estetyki na terenie sołectwa, na bieżące prace remontowe oraz na potrzeby wyposażenia publicznych terenów i obiektów gminnych w sołectwie Kuźnia Nieborowska.	6 000,00 zł
3	Organizacja spotkań i wydarzeń społeczno-kulturalnych dla mieszkańców sołectwa Kuźnia Nieborowska.	18 085,52 zł
Wartość przedsięwzięć ogółem:		64 085,52 zł



LEBOSZOWICE

Lp.	Nazwa przedsięwzięcia	Wartość przedsięwzięcia
1	Modernizacja obiektu rekreacyjnego „Młynówka” w Leboszowicach	23 000,00 zł
2	Zakup sprzętu, materiałów i usług na prace związane z utrzymaniem ładu, porządku i estetyki na terenie sołectwa, na bieżące prace remontowe oraz na potrzeby wyposażenia publicznych terenów i obiektów gminnych w sołectwie Leboszowice	17 000,00 zł
3	Organizacja spotkań i wydarzeń społeczno-kulturalnych dla mieszkańców sołectwa Leboszowice	17 754,88 zł
Wartość przedsięwzięć ogółem:		57 754,88 zł



NIEBOROWICE

Lp.	Nazwa przedsięwzięcia	Wartość przedsięwzięcia
1	Zagospodarowanie i doposażenie terenu rekreacyjnego zlokalizowanego przy Świetlicy Wiejskiej w Nieborowicach	47 000,00 zł
2	Zakup sprzętu, materiałów i usług na prace związane z utrzymaniem ładu, porządku i estetyki na terenie sołectwa, na bieżące prace remontowe oraz na potrzeby wyposażenia publicznych terenów i obiektów gminnych w sołectwie Nieborowice	4 394,40 zł
3	Organizacja spotkań i wydarzeń społeczno-kulturalnych dla mieszkańców sołectwa Nieborowice	46 000,00 zł
Wartość przedsięwzięć ogółem:		97 394,40 zł



PILCHOWICE

Lp.	Nazwa przedsięwzięcia	Wartość przedsięwzięcia
1	Zagospodarowanie terenu w Parku Damrota w Pilchowicach.	15 394,40 zł
2	Zakup sprzętu, materiałów i usług na prace związane z utrzymaniem ładu, porządku i estetyki na terenie sołectwa, na bieżące prace remontowe oraz na potrzeby wyposażenia publicznych terenów i obiektów gminnych w sołectwie Pilchowice	25 000,00 zł
3	Zakup wyposażenia na potrzeby działań ratowniczych podejmowanych przez OSP.	12 000,00 zł
4	Organizacja spotkań i wydarzeń społeczno-kulturalnych dla mieszkańców sołectwa Pilchowice.	45 000,00 zł
Wartość przedsięwzięć ogółem:		97 394,40 zł



STANICA

Lp.	Nazwa przedsięwzięcia	Wartość przedsięwzięcia
1	Zagospodarowanie terenu rekreacyjno-sportowego położonego przy ul. Sportowej w Stanicy.	50 500,00 zł
2	Zakup sprzętu, materiałów i usług na prace związane z utrzymaniem ładu, porządku i estetyki na terenie sołectwa, na bieżące prace remontowe oraz	394,40 zł

	na potrzeby wyposażenia publicznych terenów i obiektów gminnych w sołectwie Stanica	
3	Organizacja spotkań i wydarzeń społeczno-kulturalnych dla mieszkańców sołectwa Stanica.	46 500,00 zł
Wartość przedsięwzięć ogółem:		97 394,40 zł

 WILCZA		
Lp.	Nazwa przedsięwzięcia	Wartość przedsięwzięcia
1	Projekt adaptacji i aranżacji pomieszczeń w budynkach przy ul. Karola Miarki 123a i 123b w Wilczy.	40 000,00 zł
2	Zakup sprzętu, materiałów i usług na prace związane z utrzymaniem ładu, porządku i estetyki na terenie sołectwa, na bieżące prace remontowe oraz na potrzeby wyposażenia publicznych terenów i obiektów gminnych w sołectwie Wilcza.	8 697,20 zł
3	Organizacja spotkań i wydarzeń społeczno-kulturalnych dla mieszkańców sołectwa Wilcza	48 697,20 zł
Wartość przedsięwzięć ogółem:		97 394,40 zł

 ŻERNICA		
Lp.	Nazwa przedsięwzięcia	Wartość przedsięwzięcia
1	Remont budynku klubowego ul. Górniczej 35 w Żernicy.	8 000,00 zł
2	Zakup sprzętu, materiałów i usług na prace związane z utrzymaniem ładu, porządku i estetyki na terenie sołectwa, na bieżące prace remontowe oraz na potrzeby wyposażenia publicznych terenów i obiektów gminnych w sołectwie Żernica.	42 394,40 zł
3	Organizacja spotkań i wydarzeń społeczno-kulturalnych dla mieszkańców sołectwa Żernica.	47 000,00 zł
Wartość przedsięwzięć ogółem:		97 394,40 zł



6. ZAGOSPODAROWANIE PRZESTRZENNE I GOSPODARKA NIERUCHOMOŚCIAMI

6.1 Obowiązujące dokumenty planistyczne Gminy Pilchowice

Według stanu na dzień 31.12.2025 r. na obszarze Gminy Pilchowice obowiązywały niżej wskazane dokumenty planistyczne

rejestr obowiązujących dokumentów planistycznych Gminy Pilchowice			
Nr uchwały	w sprawie	publikacja	uwagi
Nr XXVIII/240/16 Rady Gminy Pilchowice z dnia 24 listopada 2016r.	Studium uwarunkowań i kierunków zagospodarowania przestrzennego Gminy Pilchowice	www.bip.pilchowice.pl www.pilchowice.e-mapa.net	studium obowiązuje od 24 listopada 2016r.
Nr LXIV/458/23 Rady Gminy Pilchowice z dnia 28 września 2023 r.	Zmiana fragmentu "Studium uwarunkowań i kierunków zagospodarowania przestrzennego Gminy Pilchowice"	www.bip.pilchowice.pl www.pilchowice.e-mapa.net	Zmiana fragmentu studium obowiązuje od 28 września 2023 r.
obowiązujące miejscowe plany zagospodarowania przestrzennego Gminy Pilchowice			
Nr uchwały	w sprawie	publikacja	uwagi
Nr XXXVIII/194/98 Rady Gminy Pilchowice z dnia 6 lutego 1998r.	zmiana miejscowego planu szczegółowego zagospodarowania przestrzennego osiedla Leboszowice	Dz. Urz. Woj. Kat. 1998 Nr 32, poz. 529 z dnia 30 października 1998 roku www.pilchowice.e-mapa.net	plan obowiązuje od 14 listopada 1998r. tylko w zakresie niewielkiego fragmentu w północnej części Leboszowic (teren za torami kolejowymi)

<p>Nr VII/53/07 Rady Gminy Pilchowice z dnia 31 maja 2007r.</p>	<p>miejscowy plan zagospodarowania przestrzennego gminy Pilchowice, obejmujący część terenów sołectw: Pilchowice, Wilcza, Leboszowice</p>	<p>Dz. Urz. Woj. Śl. 2007 Nr 131, poz. 2590 z dnia 9 sierpnia 2007 roku www.pilchowice.e-mapa.net</p>	<p>plan obowiązuje od 9 września 2007r. obowiązuje jedynie w zakresie obszaru funkcjonalnego OFL określonego w studium (Pilchowice rejon ul. Bierawka)</p>
<p>Nr XX/177/16 Rady Gminy Pilchowice z dnia 21 kwietnia 2016r.</p>	<p>zmiana miejscowego planu zagospodarowania przestrzennego gminy Pilchowice, obejmującego część terenów sołectw: Pilchowice, Wilcza, Leboszowice zatwierdzonego uchwałą Nr VII/53/07 Rady Gminy Pilchowice z dnia 31 maja 2007 roku (Dz. Urz. Woj. Śl. Nr 131, poz. 2590 z dnia 9 sierpnia 2007 roku)</p>	<p>Dz. Urz. Woj. Śl. 2016, poz. 2380 z dnia 27 kwietnia 2016 roku www.pilchowice.e-mapa.net</p>	<p>plan obowiązuje od 12 czerwca 2016r. obowiązuje jedynie w zakresie obszaru funkcjonalnego OFL określonego w studium (Pilchowice rejon ul. Bierawka)</p>
<p>Nr XXI/177/12 Rady Gminy Pilchowice z dnia 23 lutego 2012r.</p>	<p>miejscowy plan zagospodarowania przestrzennego Gminy Pilchowice, obejmujący teren sołectw: Nieborowice i Żernica</p>	<p>Dz. Urz. Woj. Śl. 2012 poz. 1439 z dnia 30 marca 2012r. www.pilchowice.e-mapa.net</p>	<p>plan obowiązuje od 30 kwietnia 2012r. obowiązuje jedynie w zakresie obszaru obejmującego dz. nr 231/121, 237/21, 232/21 (Żernica ul. Gliwicka przy granicy z Miastem Gliwice)</p>
<p>Nr LIII/405/18 Rady Gminy Pilchowice z dnia 23 sierpnia 2018r.</p>	<p>miejscowy plan zagospodarowania przestrzennego gminy Pilchowice, obejmujący teren jednostki osadniczej Pilchowice - etap I</p>	<p>Dz. Urz. Woj. Śl. 2018 poz. 5242 z dnia 29 sierpnia 2018 roku www.pilchowice.e-mapa.net</p>	<p>plan obowiązuje od 29 września 2018r.</p>
<p>Nr LIII/406/18 Rady Gminy Pilchowice z dnia 23 sierpnia 2018r.</p>	<p>miejscowy plan zagospodarowania przestrzennego gminy Pilchowice, obejmujący teren jednostki osadniczej Leboszowice</p>	<p>Dz. Urz. Woj. Śl. 2018 poz. 5243 z dnia 29 sierpnia 2018 roku www.pilchowice.e-mapa.net</p>	<p>plan obowiązuje od 29 września 2018r.</p>
<p>Nr LV/415/18 Rady Gminy Pilchowice z dnia 16 października 2018r.</p>	<p>miejscowy plan zagospodarowania przestrzennego gminy Pilchowice, obejmujący teren jednostki osadniczej Wilcza, w tym fragment terenu górniczego "Szczygłowice"</p>	<p>Dz. Urz. Woj. Śl. 2018 poz. 6559 z dnia 23 października 2018 roku www.pilchowice.e-mapa.net</p>	<p>plan obowiązuje od 23 listopada 2018r.</p>

Nr LV/416/18 Rady Gminy Pilchowice z dnia 16 października 2018r.	miejskowy plan zagospodarowania przestrzennego gminy Pilchowice, obejmujący teren jednostki osadniczej Stanica	Dz. Urz. Woj. Śl. 2018 poz. 6560 z dnia 23 października 2018 roku www.pilchowice.e-mapa.net	plan obowiązuje od 23 listopada 2018r.
Nr VI/56/19 Rady Gminy Pilchowice z dnia 11 kwietnia 2019r.	miejskowy plan zagospodarowania przestrzennego gminy Pilchowice, obejmujący teren jednostki osadniczej Kuźnia Nieborowska	Dz. Urz. Woj. Śl. 2019 poz. 3250 z dnia 17 kwietnia 2019 roku www.pilchowice.e-mapa.net	plan obowiązuje od 18 maja 2019r.
Nr VIII/73/19 Rady Gminy Pilchowice z dnia 13 czerwca 2019r.	miejskowy plan zagospodarowania przestrzennego gminy Pilchowice, obejmujący teren jednostki osadniczej Żernica - etap I	Dz. Urz. Woj. Śl. 2019 poz. 4489 z dnia 19 czerwca 2019 roku www.pilchowice.e-mapa.net	plan obowiązuje od 20 lipca 2019r.
Nr VIII/74/19 Rady Gminy Pilchowice z dnia 13 czerwca 2019r.	miejskowy plan zagospodarowania przestrzennego gminy Pilchowice, obejmujący teren jednostki osadniczej Nieborowice - etap I	Dz. Urz. Woj. Śl. 2019 poz. 4490 z dnia 19 czerwca 2019 roku www.pilchowice.e-mapa.net	plan obowiązuje od 20 lipca 2019r.
Nr LXIX/499/24 Rady Gminy Pilchowice z dnia 11 stycznia 2024r.	Zmiana miejscowego planu zagospodarowania przestrzennego gminy Pilchowice, obejmującego teren jednostki osadniczej Nieborowice – etap I (tereny produkcyjno-usługowe znajdujące się po północnej stronie DK 78)	Dz. Urz. Woj. Śl. 2024, poz. 596 z dnia 19 stycznia 2024 roku www.pilchowice.e-mapa.net	plan obowiązuje od 19 lutego 2024r.

Toczące się procedury planistyczne w roku 2025 r.:

- zmiana miejscowego planu zagospodarowania przestrzennego Gminy Pilchowice, obejmującego teren jednostki osadniczej Nieborowice – etap I (tereny produkcyjno-usługowe znajdujące się po południowej stronie DK 78) – uchwała o przystąpieniu do sporządzenia zmiany: Nr LXXIII/534/24 Rady Gminy Pilchowice z dnia 22 kwietnia 2024 r.,
- zmiana miejscowego planu zagospodarowania przestrzennego Gminy Pilchowice, obejmującego teren jednostki osadniczej Pilchowice – etap I (ujawnienie złóż kopalin) – uchwała o przystąpieniu do sporządzenia zmiany: Uchwała Nr LXX/512/24 Rady Gminy Pilchowice z dnia 22 lutego 2024 r.,

- plan ogólny gminy Pilchowice – uchwała o przystąpieniu do sporządzenia POG: Uchwała Nr LXX/511/24 Rady Gminy Pilchowice z dnia 22 lutego 2024 r.

6.2 Renta planistyczna

W zakresie uregulowanym przepisami ustawy z dnia 27 marca 2003 r. o planowaniu i zagospodarowaniu przestrzennym (tekst jednolity: Dz.U. z 2024 r. poz. 1130 ze zm.), w 2025 roku nie wydano decyzji ustalających jednorazową opłatę z tytułu wzrostu wartości nieruchomości, o której mowa w art. 36 ust. 4 ustawy, powstałego w wyniku uchwalenia miejscowego planu zagospodarowania przestrzennego, w związku ze zbyciem nieruchomości przed upływem 5 lat od dnia wejścia w życie tego planu (tzw. renta planistyczna).

Brak wydania przedmiotowych decyzji wynika z faktu, iż upłynął pięcioletni okres od dnia wejścia w życie obowiązujących na terenie gminy Pilchowice miejscowych planów zagospodarowania przestrzennego, w którym możliwe było ustalenie wskazanej opłaty.

6.3 Podziały nieruchomości

W 2025 roku wydano 58 postanowień opiniujących wstępne projekty podziału nieruchomości oraz 57 decyzji zatwierdzających podział nieruchomości.

6.4 Opłata adiacencka

W 2025 roku wydano 19 decyzji naliczających opłatę adiacencką z tytułu wzrostu wartości nieruchomości, który nastąpił w wyniku dokonanego podziału nieruchomości na łączną kwotę 47 481,00 zł.

Rzeczne decyzje zostały wydane w oparciu o 5% stawkę procentową opłaty adiacenckiej z tytułu wzrostu wartości nieruchomości, który nastąpił w wyniku podziału nieruchomości. Stawka ta została określona przez Radę Gminy Pilchowice Uchwała Rady Gminy Pilchowice Nr XXVI/215/16 z dnia 22 września 2016r. /Dz. Urz. Woj. Śl. poz. 4848 z dnia 28.09.2016r./

6.5 Nieruchomości gruntowe oraz współwłasność w nieruchomościach zabudowanych

Na dzień 31.12.2025 r. Gmina Pilchowice była właścicielem gruntów o powierzchni 556,7726 ha, w tym obciążonych prawem użytkowania wieczystego na rzecz osób fizycznych i prawnych 2,3099 ha. Natomiast we współwłasności Gmina Pilchowice

posiadała grunty o powierzchni 0,2339 ha oraz współwłasność w nieruchomości zabudowanej przy ul. Damrota 5 w Pilchowicach.

Nadto Gmina Pilchowice jest użytkownikiem wieczystym gruntów Skarbu Państwa o łącznej powierzchni 9,6606 ha.

W roku 2025 roczna opłata z tytułu prawa użytkowania wieczystego jaką Gmina Pilchowice zobowiązana była wnieść na rachunek Starostwa Powiatowego w Gliwicach wyniosła 1 318,45 zł.

6.6 Budynki i lokale stanowiące własność Gminy Pilchowice

W skład majątku Gminy wchodzi również zasoby w postaci budynków mieszkalnych i użytkowych.

LP.	OZNACZENIE OBIEKTU	ADRES	UWAGI (stan na dzień 31.12.2025 r.)
KUŹNIA NIEBOROWSKA			
1	budynek gospodarczy na terenie rekreacyjnym	Kuźnia Nieborowska ul. Kasztanowa	
LEBOSZOWICE			
2	„Młynówka”	Leboszowice ul. Smolnicka 6A	
3	Magazyn OC	Leboszowice ul. Wiejska 16	
4	budynek OSP	Leboszowice ul. Wiejska 5A	
NIEBOROWICE			
5	Publiczne Przedszkole z Oddziałem Integracyjnym	Nieborowice ul. Główna 50	obiekt przekazany w trwały zarząd jednostce oświatowej
PILCHOWICE			
6	budynek mieszkalno – usługowy 8 lokali mieszkalnych 1 lokal użytkowy	Pilchowice ul. Rynek 13	w budynku jest wyodrębniony 1 lokal użytkowy oraz 8 lokali mieszkalnych 2 lokale nie są zasiedlone. Lokal użytkowy jest również przedmiotem umowy najmu
7	budynek mieszkalny 7-lokalowy	Pilchowice ul. Dolna Wieś 64	wszystkie <u>lokale mieszkalne</u> są zasiedlone
8	budynek użyteczności publicznej	Pilchowice ul. Dworcowa 8	część budynku jest objęta 2 umowami najmu: na rzecz Poczty Polskiej S.A. i na rzecz TSK Niemców oraz 1 umową użyczenia na rzecz Stowarzyszenia Pilchowiczanie – Pilchowiczanom
9	budynek Urzędu Gminy	Pilchowice ul. Dworcowa 15	

LP.	OZNACZENIE OBIEKTU	ADRES	UWAGI (stan na dzień 31.12.2025 r.)
10	budynek Ośrodka Zdrowia	Pilchowice ul. Strażaków 5	budynek jest przedmiotem umowy dzierżawy na rzecz NZOZ
11	budynek OSP	Pilchowice ul. Strażaków 3	w budynku jest wyodrębniony <u>lokal mieszkalny</u> , który jest zasiedlony za wyjątkiem lokalu mieszkalnego budynek jest przedmiotem umowy użyczenia na rzecz OSP Pilchowice
12	budynek Zespołu Szkolno-Przedszkolnego	Pilchowice ul. Szkolna 1A	obiekt przekazany w trwały zarząd jednostce oświatowej - ZSP w Pilchowicach
13	budynek Zespołu Szkolno-Przedszkolnego	Pilchowice ul. Szkolna 1B	obiekt przekazany w trwały zarząd jednostce oświatowej
14	budynek sportowca (LKS)	Pilchowice ul. Szkolna 1B	obiekt przekazany w trwały zarząd jednostce oświatowej
15	budynek Urzędu Gminy	Pilchowice ul. Damrota 6	
16	lokal użytkowy w budynku mieszkalno- użytkowym /Sala Damrota 5/	Pilchowice ul. Damrota 5	sala Damrota 5 jest przedmiotem umowy użyczenia na rzecz GOK
17	budynek mieszkalno- użytkowy	Pilchowice ul. Wspólna 4	Archiwum urzędu
STANICA			
18	budynek Zespołu Szkolno-Przedszkolnego	Stanica ul. Gliwicka 18	obiekt przekazany w trwały zarząd jednostce oświatowej
19	budynek Zespołu Szkolno-Przedszkolnego	Stanica ul. Sportowa 21	budynek jest przedmiotem umowy użyczenia na rzecz Zespołu Szkolno-Przedszkolnego w Stanicy, budynek obejmuje Publiczne Przedszkole oraz salę spotkań z zapleczem
20	budynek LKS	Stanica ul. Sportowa 19	budynek jest przedmiotem umowy użyczenia na rzecz LKS Orzeł Stanica
21	budynek OSP	Stanica ul. 1-go Maja 24A	budynek jest przedmiotem umowy użyczenia na rzecz OSP Stanica
22	budynek stacyjny	Stanica ul. Dworcowa 1	w budynku jest wyodrębniony <u>lokal mieszkalny</u> , który jest zasiedlony
WILCZA			
23	budynek Zespołu Szkolno-Przedszkolnego	Wilcza ul. K. Miarki 27	obiekt przekazany w trwały zarząd jednostce oświatowej

LP.	OZNACZENIE OBIEKTU	ADRES	UWAGI (stan na dzień 31.12.2025 r.)
24	budynek Domu Kultury	Wilcza ul. K. Miarki 123	budynek jest przedmiotem umowy użyczenia na rzecz GOK
25	budynek OSP + Ośrodek Zdrowia	Wilcza ul. K. Miarki 123A i 123B	część budynku jest przedmiotem umowy użyczenia na rzecz OSP Wilcza; pozostała część budynku jest przedmiotem umowy dzierżawy na rzecz NZOZ
26	budynek LKS	Wilcza ul. Grzonki 13A	budynek w części (parter + sala VIP) jest przedmiotem umowy użyczenia na rzecz LKS Wilcza, w części (lokal użytkowy na I piętrze) jest przedmiotem umowy najmu, w części (toalety zewnętrzne + kotłownia) jest przedmiotem użyczenia na rzecz GOK
ŻERNICA			
27	budynek Domu Kultury	Żernica ul. Szafranka 9	budynek jest przedmiotem umowy użyczenia na rzecz GOK
28	budynek OSP	Żernica ul. Szafranka 7	w budynku jest wyodrębniony lokal mieszkalny, który jest zasiedlony za wyjątkiem lokalu mieszkalnego budynek jest przedmiotem umowy użyczenia na rzecz OSP Żernica
29	budynek Ośrodka Zdrowia	Żernica ul. Olchowa 16C	budynek jest przedmiotem umowy dzierżawy na rzecz NZOZ
30	budynek LKS	Żernica ul. Górnicza 35	budynek jest przedmiotem umowy użyczenia na rzecz LKS Żernica
31	budynek usługowy obok boiska sportowego	Żernica ul. Górnicza 35	budynek jest przedmiotem umowy najmu
32	budynek Zespołu Szkolno-Przedszkolnego	Żernica ul. Leopolda Miki 37	obiekt przekazany w trwały zarząd jednostce oświatowej
33	budynek Zespołu Szkolno-Przedszkolnego	Żernica ul. Górnicza 2M	obiekt przekazany w trwały zarząd jednostce oświatowej

6.7 Ogólnodostępne place zabaw / siłownie plenerowe stanowiące własność gminy Pilchowice

LP.	OZNACZENIE BUDYNKU	ADRES	UWAGI (stan na dzień 31.12.2025 r.)
KUŹNIA NIEBOROWSKA			
1	plac zabaw wraz z siłownią plenerową i tętnią na terenie rekreacyjnym	Kuźnia Nieborowska ul. Kasztanowa	
LEBOSZOWICE			
2	plac zabaw wraz z siłownią plenerową na terenie rekreacyjnym	Leboszowice ul. Smolnicka	
NIEBOROWICE			
3	kort tenisowy wraz z siłownią plenerową oraz strefą aktywności dla młodzieży	Nieborowice ul. Główna 50 - 52	
PILCHOWICE			
4	plac zabaw na terenie Parku Moritza	Pilchowice ul. Strażaków	
5	plac zabaw wraz z siłownią plenerową na terenie Parku Damrota	Pilchowice ul. Damrota	
STANICA			
6	plac zabaw wraz z siłownią plenerową na terenie rekreacyjnym	Stanica ul. Sportowa	
WILCZA			
7	plac zabaw wraz z siłownią plenerową na terenie rekreacyjnym	Wilcza ul. Grzonki	
ŻERNICA			
8	plac zabaw wraz z siłownią plenerową na terenie rekreacyjnym za DK w Żernicy	Żernica ul. Szafranka	utrzymaniem parku zajmuje się GOK z uwagi na fakt, iż budynek wraz obejściem jest przedmiotem umowy użyczenia na rzecz GOK

Gmina Pilchowice posiada również place zabaw przy każdej z jednostek oświatowych

6.8 Gospodarowanie mieniem gminnym

Gospodarowanie mieniem gminnym odbywa się w oparciu o przepisy ustawy z dnia 21 sierpnia 1997 r. o gospodarce nieruchomościami.

W ramach gospodarowania nieruchomościami gminnymi organ wykonawczy gminy uprawniony jest do:

- wydzierżawiania, wynajmowania, użyczenia nieruchomości,
- oddawania w trwałe zarząd,
- oddawania gruntów w użytkowanie wieczyste,
- przekształcania prawa użytkowania wieczystego gruntów w prawo własności,
- zbywania nieruchomości gminnych,
- nabywania nieruchomości.

Dzierżawa gruntów rolnych na cele rolnicze

Według stanu na 31 grudnia 2025 r. Gmina Pilchowice miała zawartych 77 umów dzierżawy gruntów rolnych **na cele rolnicze**.

Zgodnie z obowiązującymi w 2025r. umowami czynsz dzierżawny netto za rok 2025 za grunty rolne użytkowane na cele rolnicze wyniósł: 102 184,70 zł.

Wykaz umów dzierżawy gruntów rolnych na cele rolnicze wg stanu na dzień 31.12.2025r. z podziałem na poszczególne sołectwa:

nazwa sołectwa	liczba umów dzierżawy gruntów rolnych na cele rolnicze obowiązujących wg stanu na dzień 31.12.2025r.	łączna powierzchnia gruntów wydzierżawionych na cele rolnicze na podstawie umów obowiązujących wg stanu na dzień 31.12.2025r.
Kuźnia Nieborowska	3 umów	6,5784 ha
Leboszowice	9 umów	10,6762 ha
Nieborowice	4 umów	7,4381 ha
Pilchowice	25 umów	72,9928 ha
Stanica	15 umów	37,1574 ha
Wilcza	12 umów	24,8413 ha
Żernica	9 umów	10,3961 ha

Dzierżawa gruntów rolnych użytkowanych na cele nierolnicze

Według stanu na 31 grudnia 2025r. Gmina Pilchowice miała zawartą 1 umowę dzierżawy gruntów rolnych użytkowanych **na cele nierolnicze**.

Zgodnie z obowiązującymi w 2025r. umowami czynsz dzierżawny brutto za rok 2025 za grunty rolne użytkowane na cele nierolnicze wyniósł: 2 479,68 zł.

Wykaz umów dzierżawy gruntów rolnych użytkowanych na cele nierolnicze wg stanu na dzień 31.12.2025r.

nazwa sołectwa	liczba umów dzierżawy gruntów rolnych użytkowanych na cele <u>nierolnicze</u> obowiązujących wg stanu na dzień 31.12.2025r.	łączna powierzchnia wydzierżawionych gruntów rolnych użytkowanych na cele <u>nierolnicze</u> , na podstawie umów obowiązujących wg stanu na dzień 31.12.2025r.
Pilchowice	1	0,0280 ha

Dzierżawa/ najem gruntów gminnych na cele niezwiązane z działalnością rolniczą

Według stanu na 31 grudnia 2025r. Gmina Pilchowice miała zawartych 60 umów dzierżawy/ najmu gruntów gminnych użytkowanych **na cele niezwiązane z działalnością rolniczą**.

Zgodnie z obowiązującymi w 2025r. umowami czynsz dzierżawny/najmu brutto za rok 2025 za grunty gminne użytkowane na cele niezwiązane z działalnością rolniczą wyniósł: 44 778,10 zł.

Wykaz umów dzierżawy / najmu gruntów gminnych użytkowanych na cele niezwiązane z działalnością rolniczą wg stanu na dzień 31.12.2025r. z podziałem na poszczególne sołectwa:

nazwa sołectwa	liczba umów dzierżawy gruntów gminnych użytkowanych na cele <u>niezwiązane z działalnością rolniczą</u> obowiązujących wg stanu na dzień 31.12.2025r.	łączna powierzchnia wydzierżawionych gruntów rolnych użytkowanych na cele <u>niezwiązane z działalnością rolniczą</u> , na podstawie umów dzierżawy obowiązujących wg stanu na dzień 31.12.2025r.
Kuźnia Nieborowska	-	-
Leboszowice	1	0,2300 ha
Nieborowice	3	0,5030 ha
Pilchowice	45	0,8136 ha
Stanica	3	0,0131 ha
Wilcza	3	0,1709 ha
Żernica	5	0,1456 ha

Najem lokali mieszkalnych

Według stanu na 31 grudnia 2025 r. Gmina Pilchowice miała zawartych 16 umów najmu lokali mieszkalnych z 16 osobami fizycznymi. W **2025 roku** nie zawarto żadnej nowej umowy najmu lokalu mieszkalnego.

Zgodnie z obowiązującymi w 2025 r. umowami czynsz za najem lokali mieszkalnych wyniósł: 25 142,16 zł.

Wykaz lokali / budynków użytkowych objętych umowami najmu wg stanu na dzień 31.12.2025 r.:

nazwa sołectwa	adres budynku, w którym mieszczą się lokale mieszkalne	liczba lokali mieszkalnych w budynku	uwagi
Pilchowice	ul. Rynek 13	8 2 lokale są aktualnie niezasiedlone	6 lokali mieszkalnych jest przedmiotem umów najmu zawartych przed rokiem sprawozdawczym, umowy te są zawarte na czas nieoznaczony 2 lokale są niezasiedlone ponieważ nie spełniają wymogów określonych w rozporządzeniu Ministra Infrastruktury z dnia 12 kwietnia 2002r. w sprawie warunków technicznych, jakim powinny odpowiadać budynki i ich usytuowanie są przedmiotem umów najmu zawartych na czas nieokreślony
Pilchowice	ul. Dolna Wieś 64	7	wszystkie lokale mieszkalne są przedmiotem umów najmu zawartych przed rokiem sprawozdawczym, umowy te są zawarte na czas nieoznaczony
Pilchowice	ul. Strażaków 3	1	lokal mieszkalny jest przedmiotem umowy najmu zawartej przed rokiem sprawozdawczym, umowa ta jest zawarta na czas nieoznaczony
Stanica	ul. Dworcowa 1	1	lokal mieszkalny jest przedmiotem umowy najmu zawartej przed rokiem sprawozdawczym, umowa ta jest zawarta na czas nieoznaczony
Żernica	ul. Szafranka 7	1	lokal mieszkalny jest przedmiotem umowy najmu zawartej przed rokiem sprawozdawczym, umowa ta jest zawarta na czas nieoznaczony

Najem/dzierżawa lokali / budynków użytkowych

Według stanu na 31 grudnia 2025 r. Gmina Pilchowice miała zawartych 10 umów najmu /dzierżawy lokali/ budynków użytkowych.

Zgodnie z obowiązującymi w 2025 r. umowami czynsz najmu/ dzierżawy brutto za rok 2025 za najem/ dzierżawę lokali/ budynków użytkowych wyniósł: 150 043,20 zł.

Wykaz lokali / budynków użytkowych objętych umowami najmu/ dzierżawy wg stanu na dzień 31.12.2025 r.:

LP.	OZNACZENIE OBIEKTU	ADRES	UWAGI (dot. stanu na dzień 31.12.2025 r.)
PILCHOWICE			
1	lokal użytkowy w budynku przy ul. Rynek 13	Pilchowice ul. Rynek 13	w budynku wyodrębniony jest 1 lokal użytkowy, który objęty jest umową najmu
2	część lokalu użytkowego w budynku przy ul. Damrota 5	Pilchowice ul. Damrota 5	część lokalu użytkowego objęta umową najmu
3	budynek Poczty	Pilchowice ul. Dworcowa 8	2 lokale użytkowe znajdujące się w budynku objęte są odrębnymi umowami najmu, 1 lokal użytkowy objęty jest umową użyczenia
4	budynek Ośrodka Zdrowia	Pilchowice ul. Strażaków 5	budynek objęty jest umową dzierżawy
5	budynek byłego pawilonu	Pilchowice ul. Dworcowa	budynek jest objęty umową najmu
WILCZA			
6	budynek Ośrodka Zdrowia	Wilcza ul. K. Miarki 123B	budynek składa się z 2 części, z czego 1 część jest przedmiotem umowy dzierżawy pod ośrodek zdrowia
7	lokal użytkowy w budynku przy ul. Grzonki 13A	Wilcza ul. Grzonki 13A	lokal objęty umową najmu
ŻERNICA			
8	budynek Ośrodka Zdrowia	Żernica ul. Olchowa 16C	budynek objęty jest umową dzierżawy
9	kiosk handlowy w Żernicy przy ul. Górniczej	Żernica ul. Górnicza 35	budynek objęty jest umową dzierżawy

Użyczenie nieruchomości gminnych

Według stanu na 31 grudnia 2025 r. Gmina Pilchowice miała zawarte 27 umów użyczenia nieruchomości gminnych.

Umowy te zostały zawarte z podmiotami realizującymi zadania publiczne z zakresu ochrony przeciwpożarowej, kultury, sportu, zaopatrzenia mieszkańców gminy w wodę, upowszechniania historii oraz promocji gminy.

Grunty stanowiące własność Gminy Pilchowice oddane w trwałe zarząd

W roku 2025r. Gmina nie oddała żadnych gruntów gminnych w trwałe zarząd.

W konsekwencji powyższego wg stanu na dzień 31 grudnia 2025r. łączna powierzchnia gruntów oddanych w trwałe zarząd wynosiła: 6,7345 ha.

Grunty stanowiące własność Gminy Pilchowice będące w użytkowaniu wieczystym

W 2025 roku Gmina Pilchowice nie oddała w użytkowanie wieczyste żadnego nowego gruntu. Przy czym wg stanu na dzień 31.12.2025 r. powierzchnia gruntów gminnych obciążonych prawem użytkowania wieczystego wynosiła 2,3099 ha (w wyniku sprzedaży nieruchomości oddanej w użytkowanie wieczyste, stanowiącej dz. ew. nr 1449/349, nr 1450/349, nr 1451/349, nr 1452/349, nr 1453/349 oraz nr 1454/349 obręb Pilchowice, w związku z powyższym dokonano korekty powierzchni gruntów obciążonych prawem użytkowania wieczystego).

Należności z tytułu użytkowania wieczystego w 2025 wyniosły 56 956,24 zł (do zapłaty tych należności zobowiązanych było 25 użytkowników wieczystych).

Grunty, w stosunku do których nastąpiło przekształcenie użytkowania wieczystego w prawo własności

W 2025 roku w Gminie Pilchowice nie doszło do przekształcenia prawa użytkowania wieczystego w prawo własności, ani w trybie przepisów ustawy z dnia 20 lipca 2018 r. o przekształceniu prawa użytkowania wieczystego gruntów zabudowanych na cele mieszkaniowe w prawo własności tych gruntów, ani w trybie przepisów ustawy z dnia 20 lipca 2018 r. o przekształceniu prawa użytkowania wieczystego gruntów zabudowanych na cele mieszkaniowe w prawo własności tych gruntów.

Nie mniej jednak w związku z przekształceniami prawa użytkowania wieczystego w prawo własności, do których doszło w latach wcześniejszych, w roku 2025 wpływ z tytułu przekształcenia prawa użytkowania wieczystego w prawo własności wyniosły 8 417,32 zł.

Sprzedaż nieruchomości gminnych

W okresie od 01.01.2025r. do dnia 31.12.2025r. dokonano zbycia niżej wskazanego mienia gminnego.

Lp.	Miejscowość	Nr działki	Pow. w ha	Cena zbycia w zł [brutto]	Forma zbycia	Podstawa zbycia	
						Oznaczenie dokumentu	Data
1	Pilchowice	1323/211	0,0849 ha	209 948,70 zł	tryb przetargowy	akt notarialny Rep. A 147/2025	08.01.2025r.
2	Pilchowice	1310/211	0,0779 ha	211 929,00 zł	tryb przetargowy	akt notarialny Rep. A 1262/2025	21.01.2025r.

3	Pilchowice	1312/211	0,0780 ha	217 341,00 zł	tryb przetargowy	akt notarialny Rep. A 429/2025	27.01.2025r.
4	Pilchowice	1315/211	0,0720 ha	177 648,90 zł	tryb przetargowy	akt notarialny Rep. A 2715/2025	12.06.2025r.
5	Pilchowice	1320/211	0,0849 ha	209 948,70 zł	tryb przetargowy	akt notarialny Rep. A 6537/2025	12.08.2025r.
6	Pilchowice	1321/211	0,0849 ha	209 948,70 zł	tryb przetargowy	akt notarialny Rep. A 6529/2025	12.08.2025r.
7	Pilchowice	1322/211	0,0849 ha	209 948,70 zł	tryb przetargowy	akt notarialny Rep. A 5829/2025	23.09.2025r.
8	Pilchowice	1313/211	0,0719 ha	177 648,90 zł	tryb przetargowy	akt notarialny Rep. A 5837/2025	03.12.2025r.
9	Stanica	1203/147	0,7330 ha	18 450,00 zł	zamiana	akt notarialny Rep. A 5528/2025	10.07.2025r.
10	Pilchowice	1449/349 1450/349 1451/349 1452/349 1453/349 1454/349	0,0163 ha 0,0991 ha 0,0904 ha 0,0858 ha 0,0859 ha 0,0978 ha co daje łącznie: 0,4753 ha	424 800,00 zł	tryb bezprzetargowy sprzedaż na rzecz dotychczasowego użytkownika wieczystego	akt notarialny Rep. A 4322/2025	11.08.2025r.
Razem			1,8477 ha	2 067 612,60 zł			

Nabywanie nieruchomości

W roku 2025 Gmina Pilchowice nabyła nieruchomości o łącznej powierzchni 7,5512 ha.

Wykaz nieruchomości **nabytych w okresie od 01.01.2025r. do 31.12.2025r.** zawiera poniższa tabela:

Lp.	Miejscowość	Nr działki	Pow. w ha	Podstawa nabycia	
				Oznaczenie dokumentu	Data
1	Pilchowice	738/122	0,0650	Akt notarialny Rep. A nr 407/2025 z dn. 24.01.2025r. /przekazanie na własność Gminy Pilchowice nieruchomości gruntowych na podstawie art. 902 ¹ ust. 1 ustawy z dnia 23 kwietnia 1964r. Kodeks cywilny/	24.01.2025r.
2	Pilchowice	778/122	0,0996	Akt notarialny Rep. A nr 407/2025 z dn. 24.01.2025r. /przekazanie na własność Gminy Pilchowice nieruchomości gruntowych na podstawie art. 902 ¹ ust. 1 ustawy z dnia 23 kwietnia 1964r. Kodeks cywilny/	24.01.2025r.
3	Pilchowice	889/122	0,0015	Akt notarialny Rep. A nr 407/2025 z dn. 24.01.2025r. /przekazanie na własność Gminy Pilchowice nieruchomości gruntowych na podstawie art. 902 ¹ ust. 1 ustawy z dnia 23 kwietnia 1964r. Kodeks cywilny/	24.01.2025r.
4	Żernica	956/331	0,0599	Decyzja Wojewody Śląskiego nr NWXV.7510.1.141.2024 /nabycie na podstawie art. 13 ust. 2, 3 i 4 ustawy z dn. 19 października 1991r. o gospodarowaniu nieruchomościami rolnymi Skarbu Państwa/	18.12.2024r.
5	Nieborowice	237/48	0,8708	Decyzja Wojewody Śląskiego nr NWXV.7532.1.643.2012 /nabycie na podstawie art. 5 ust. 1 pkt 1 ustawy z dn. 10 maja 1990 r. Przepisy wprowadzające ustawę o samorządzie terytorialnym i ustawę o pracownikach samorządowych/	11.12.2013r.
6	Wilcza	1164/25	0,0203	Decyzja Wojewody Śląskiego nr NWIII.7533.59.2025 /nabycie z mocy prawa na podst. art. 73 ust. 1, 3 i 3a, w związku z art. 103 ust. 2 ustawy z dn. 13 października 1998r. Przepisy wprowadzające ustawy reformujące administrację publiczną/	24.02.2025r.

Lp.	Miejscowość	Nr działki	Pow. w ha	Podstawa nabycia	
				Oznaczenie dokumentu	Data
7	Żernica	1440/61	0,0086	Decyzja Wojewody Śląskiego nr NW/III/77234/972/10 /nabycie z mocy prawa na podst. art. 73 ust. 1, 3 i 3a, w związku z art. 103 ust. 2 ustawy z dn. 13 października 1998r. Przepisy wprowadzające ustawy reformujące administrację publiczną/	31.03.2025r.
8	Wilcza	426/78	0,1397	Decyzja Wojewody Śląskiego nr NWXV.7531.5.2019 /nabycie na podstawie art. 5 ust. 1 pkt 1 ustawy z dn. 10 maja 1990 r. Przepisy wprowadzające ustawę o samorządzie terytorialnym i ustawę o pracownikach samorządowych/	17.04.2025r.
9	Żernica	1207/202	0,0050	Decyzja Wojewody Śląskiego nr NW/III/77234/766/10 /nabycie z mocy prawa na podst. art. 73 ust. 1, 3 i 3a, w związku z art. 103 ust. 2 ustawy z dn. 13 października 1998r. Przepisy wprowadzające ustawy reformujące administrację publiczną/	25.04.2025r.
10	Leboszowice	194	0,1070	Decyzja Wojewody Śląskiego nr NWXV.7510.1.163.2024 /nabycie na podstawie art. 13 ust. 2, 3 i 4 ustawy z dn. 19 października 1991r. o gospodarowaniu nieruchomościami rolnymi Skarbu Państwa/	13.05.2025r.
11	Leboszowice	195	0,7150	Decyzja Wojewody Śląskiego nr NWXV.7510.1.163.2024 /nabycie na podstawie art. 13 ust. 2, 3 i 4 ustawy z dn. 19 października 1991r. o gospodarowaniu nieruchomościami rolnymi Skarbu Państwa/	13.05.2025r.
12	Leboszowice	313/71	0,4907	Decyzja Wojewody Śląskiego nr NWXV.7510.1.163.2024 /nabycie na podstawie art. 13 ust. 2, 3 i 4 ustawy z dn. 19 października 1991r. o gospodarowaniu nieruchomościami rolnymi Skarbu Państwa/	13.05.2025r.

Lp.	Miejscowość	Nr działki	Pow. w ha	Podstawa nabycia	
				Oznaczenie dokumentu	Data
13	Leboszowice	482/293	0,1268	Decyzja Wojewody Śląskiego nr NWXV.7510.1.163.2024 /nabycie na podstawie art. 13 ust. 2, 3 i 4 ustawy z dn. 19 października 1991r. o gospodarowaniu nieruchomościami rolnymi Skarbu Państwa/	13.05.2025r.
14	Leboszowice	486/287	0,0035	Decyzja Wojewody Śląskiego nr NWXV.7510.1.163.2024 /nabycie na podstawie art. 13 ust. 2, 3 i 4 ustawy z dn. 19 października 1991r. o gospodarowaniu nieruchomościami rolnymi Skarbu Państwa/	13.05.2025r.
15	Leboszowice	487/287	0,5183	Decyzja Wojewody Śląskiego nr NWXV.7510.1.163.2024 /nabycie na podstawie art. 13 ust. 2, 3 i 4 ustawy z dn. 19 października 1991r. o gospodarowaniu nieruchomościami rolnymi Skarbu Państwa/	13.05.2025r.
16	Pilchowice	1111/26	0,0804	Akt notarialny Rep. A nr 5528/2025 z dn. 10.07.2025r. /przekazanie na własność Gminy Pilchowice nieruchomości gruntowych w drodze zamiany/	10.07.2025r.
17	Pilchowice	1112/26	0,0396	Akt notarialny Rep. A nr 5528/2025 z dn. 10.07.2025r. /przekazanie na własność Gminy Pilchowice nieruchomości gruntowych w drodze zamiany/	10.07.2025r.
18	Pilchowice	1113/27	0,0790	Akt notarialny Rep. A nr 5528/2025 z dn. 10.07.2025r. /przekazanie na własność Gminy Pilchowice nieruchomości gruntowych w drodze zamiany/	10.07.2025r.
19	Pilchowice	1114/27	0,0440	Akt notarialny Rep. A nr 5528/2025 z dn. 10.07.2025r. /przekazanie na własność Gminy Pilchowice nieruchomości gruntowych w drodze zamiany/	10.07.2025r.
20	Pilchowice	28	0,0230	Akt notarialny Rep. A nr 5528/2025 z dn. 10.07.2025r. /przekazanie na własność Gminy Pilchowice nieruchomości gruntowych w drodze zamiany/	10.07.2025r.

Lp.	Miejscowość	Nr działki	Pow. w ha	Podstawa nabycia	
				Oznaczenie dokumentu	Data
21	Pilchowice	29	0,0540	Akt notarialny Rep. A nr 5528/2025 z dn. 10.07.2025r. /przekazanie na własność Gminy Pilchowice nieruchomości gruntowych w drodze zamiany/	10.07.2025r.
22	Pilchowice	30	0,0330	Akt notarialny Rep. A nr 5528/2025 z dn. 10.07.2025r. /przekazanie na własność Gminy Pilchowice nieruchomości gruntowych w drodze zamiany/	10.07.2025r.
23	Żernica	348/51	0,0071	Decyzja Wojewody Śląskiego nr NWIII.7533.91.2025 /nabycie z mocy prawa na podst. art. 73 ust. 1, 3 i 3a, w związku z art. 103 ust. 2 ustawy z dn. 13 października 1998r. Przepisy wprowadzające ustawy reformujące administrację publiczną/	30.06.2025r.
24	Leboszowice	478/295	0,0288	Decyzja Wojewody Śląskiego nr NWXVa.7510.97.2024 /nabycie na podstawie art. 13 ust. 2, 3 i 4 ustawy z dn. 19 października 1991r. o gospodarowaniu nieruchomościami rolnymi Skarbu Państwa/	21.07.2025r.
25	Wilcza	157	0,3220	Decyzja Wojewody Śląskiego nr NWXV.7510.1.64.2025 /nabycie na podstawie art. 13 ust. 2, 3 i 4 ustawy z dn. 19 października 1991r. o gospodarowaniu nieruchomościami rolnymi Skarbu Państwa/	11.07.2025r.
26	Wilcza	126/29	0,4140	Decyzja Wojewody Śląskiego nr NWXVa.7510.98.2024 /nabycie na podstawie art. 13 ust. 2, 3 i 4 ustawy z dn. 19 października 1991r. o gospodarowaniu nieruchomościami rolnymi Skarbu Państwa/	31.07.2025r.
27	Wilcza	223/5	0,3564	Decyzja Wojewody Śląskiego nr NWXVa.7510.98.2024 /nabycie na podstawie art. 13 ust. 2, 3 i 4 ustawy z dn. 19 października 1991r. o gospodarowaniu nieruchomościami rolnymi Skarbu Państwa/	31.07.2025r.

Lp.	Miejscowość	Nr działki	Pow. w ha	Podstawa nabycia	
				Oznaczenie dokumentu	Data
28	Wilcza	309/28	0,3280	Decyzja Wojewody Śląskiego nr NWXVa.7510.98.2024 /nabycie na podstawie art. 13 ust. 2, 3 i 4 ustawy z dn. 19 października 1991r. o gospodarowaniu nieruchomościami rolnymi Skarbu Państwa/	31.07.2025r.
29	Żernica	587/161	0,0004	Decyzja Wojewody Śląskiego nr NWIII.7533.92.2025 /nabycie z mocy prawa na podst. art. 73 ust. 1, 3 i 3a, w związku z art. 103 ust. 2 ustawy z dn. 13 października 1998r. Przepisy wprowadzające ustawy reformujące administrację publiczną/	30.06.2025r.
30	Żernica	1430/70	0,0064	Akt notarialny Rep. A nr 4850/2025 z dn. 30.09.2025r. /przekazanie na własność Gminy Pilchowice nieruchomości gruntowych na podstawie art. 902 ¹ ust. 1 ustawy z dnia 23 kwietnia 1964r. Kodeks cywilny/	30.09.2025r.
31	Wilcza	2	0,2660	Decyzja Wojewody Śląskiego nr NWXV.7510.1.262.2024 /nabycie na podstawie art. 13 ust. 2, 3 i 4 ustawy z dn. 19 października 1991r. o gospodarowaniu nieruchomościami rolnymi Skarbu Państwa/	12.09.2025r.
32	Wilcza	38/4	0,2370	Decyzja Wojewody Śląskiego nr NWXV.7510.1.262.2024 /nabycie na podstawie art. 13 ust. 2, 3 i 4 ustawy z dn. 19 października 1991r. o gospodarowaniu nieruchomościami rolnymi Skarbu Państwa/	12.09.2025r.
33	Wilcza	80/8	0,1699	Decyzja Wojewody Śląskiego nr NWXV.7510.1.262.2024 /nabycie na podstawie art. 13 ust. 2, 3 i 4 ustawy z dn. 19 października 1991r. o gospodarowaniu nieruchomościami rolnymi Skarbu Państwa/	12.09.2025r.

Lp.	Miejscowość	Nr działki	Pow. w ha	Podstawa nabycia	
				Oznaczenie dokumentu	Data
34	Wilcza	103/35	0,3784	Decyzja Wojewody Śląskiego nr NWXV.7510.1.262.2024 /nabycie na podstawie art. 13 ust. 2, 3 i 4 ustawy z dn. 19 października 1991r. o gospodarowaniu nieruchomościami rolnymi Skarbu Państwa/	12.09.2025r.
35	Żernica	1437/72	0,0057	Decyzja Wojewody Śląskiego nr NWIII.7533.90.2025 /nabycie z mocy prawa na podst. art. 73 ust. 1, 3 i 3a, w związku z art. 103 ust. 2 ustawy z dn. 13 października 1998r. Przepisy wprowadzające ustawy reformujące administrację publiczną/	18.09.2025r.
36	Nieborowice	645/89	0,2595	Decyzja Wojewody Śląskiego nr NWXV.7532.1.569.2025 /nabycie na podstawie art. 5 ust. 1 pkt 1 ustawy z dn. 10 maja 1990 r. Przepisy wprowadzające ustawę o samorządzie terytorialnym i ustawę o pracownikach samorządowych/	29.10.2025r.
37	Stanica	455/118	0,6821	Decyzja Wojewody Śląskiego nr NWXVa.7510.99.2024 /nabycie na podstawie art. 13 ust. 2, 3 i 4 ustawy z dn. 19 października 1991r. o gospodarowaniu nieruchomościami rolnymi Skarbu Państwa/	16.10.2025r.
38	Stanica	456/118	0,0161	Decyzja Wojewody Śląskiego nr NWXVa.7510.99.2024 /nabycie na podstawie art. 13 ust. 2, 3 i 4 ustawy z dn. 19 października 1991r. o gospodarowaniu nieruchomościami rolnymi Skarbu Państwa/	16.10.2025r.
39	Stanica	457/115	0,1886	Decyzja Wojewody Śląskiego nr NWXVa.7510.99.2024 /nabycie na podstawie art. 13 ust. 2, 3 i 4 ustawy z dn. 19 października 1991r. o gospodarowaniu nieruchomościami rolnymi Skarbu Państwa/	16.10.2025r.

Lp.	Miejscowość	Nr działki	Pow. w ha	Podstawa nabycia	
				Oznaczenie dokumentu	Data
40	Stanica	458/115	0,0610	Decyzja Wojewody Śląskiego nr NWXVa.7510.99.2024 /nabycie na podstawie art. 13 ust. 2, 3 i 4 ustawy z dn. 19 października 1991r. o gospodarowaniu nieruchomościami rolnymi Skarbu Państwa/	16.10.2025r.
41	Stanica	459/115	0,5038	Decyzja Wojewody Śląskiego nr NWXVa.7510.99.2024 /nabycie na podstawie art. 13 ust. 2, 3 i 4 ustawy z dn. 19 października 1991r. o gospodarowaniu nieruchomościami rolnymi Skarbu Państwa/	16.10.2025r.
42	Żernica	954/189	0,0012	Decyzja Wojewody Śląskiego nr NWXV.7510.1.70.2025 /nabycie na podstawie art. 13 ust. 2, 3 i 4 ustawy z dn. 19 października 1991r. o gospodarowaniu nieruchomościami rolnymi Skarbu Państwa/	06.11.2025r.
43	Żernica	955/189	0,0020	Decyzja Wojewody Śląskiego nr NWXV.7510.1.70.2025 /nabycie na podstawie art. 13 ust. 2, 3 i 4 ustawy z dn. 19 października 1991r. o gospodarowaniu nieruchomościami rolnymi Skarbu Państwa/	06.11.2025r.
44	Żernica	957/118	0,0003	Decyzja Wojewody Śląskiego nr NWXV.7510.1.70.2025 /nabycie na podstawie art. 13 ust. 2, 3 i 4 ustawy z dn. 19 października 1991r. o gospodarowaniu nieruchomościami rolnymi Skarbu Państwa/	06.11.2025r.
45	Nieborowice	346/112	0,0028	Decyzja Wojewody Śląskiego nr NWXV.7532.1.542.2025 /nabycie na podstawie art. 5 ust. 1 pkt 1 ustawy z dn. 10 maja 1990 r. Przepisy wprowadzające ustawę o samorządzie terytorialnym i ustawę o pracownikach samorządowych/	30.10.2025r.

Lp.	Miejscowość	Nr działki	Pow. w ha	Podstawa nabycia	
				Oznaczenie dokumentu	Data
46	Nieborowice	431/21	0,0109	Decyzja Wojewody Śląskiego nr NWXV.7532.1.542.2025 /nabycie na podstawie art. 5 ust. 1 pkt 1 ustawy z dn. 10 maja 1990 r. Przepisy wprowadzające ustawę o samorządzie terytorialnym i ustawę o pracownikach samorządowych/	30.10.2025r.
47	Nieborowice	474/21	0,0012	Decyzja Wojewody Śląskiego nr NWXV.7532.1.542.2025 /nabycie na podstawie art. 5 ust. 1 pkt 1 ustawy z dn. 10 maja 1990 r. Przepisy wprowadzające ustawę o samorządzie terytorialnym i ustawę o pracownikach samorządowych/	30.10.2025r.
48	Nieborowice	475/21	0,0013	Decyzja Wojewody Śląskiego nr NWXV.7532.1.542.2025 /nabycie na podstawie art. 5 ust. 1 pkt 1 ustawy z dn. 10 maja 1990 r. Przepisy wprowadzające ustawę o samorządzie terytorialnym i ustawę o pracownikach samorządowych/	30.10.2025r.
49	Żernica	1232/97	0,0001	Akt notarialny Rep. A nr 3437/2025 z dn. 17.12.2025r. /nabycie przez Gminę Pilchowice prawa własności dz. 1232/97 od osoby fizycznej/	17.12.2025r.
50	Żernica	1233/97	0,0215	Akt notarialny Rep. A nr 3437/2025 z dn. 17.12.2025r. /nabycie przez Gminę Pilchowice prawa własności dz. 1233/97 od osoby fizycznej/	17.12.2025r.
51	Żernica	1234/97	0,0020	Akt notarialny Rep. A nr 3437/2025 z dn. 17.12.2025r. /nabycie przez Gminę Pilchowice prawa własności dz. 1234/97 od osoby fizycznej/	17.12.2025r.
52	Żernica	1235/97	0,0004	Akt notarialny Rep. A nr 3437/2025 z dn. 17.12.2025r. /nabycie przez Gminę Pilchowice prawa własności dz. 1235/97 od osoby fizycznej/	17.12.2025r.
53	Żernica	1237/97	0,0010	Akt notarialny Rep. A nr 3437/2025 z dn. 17.12.2025r. /nabycie przez Gminę Pilchowice prawa własności dz. 1237/97 od osoby fizycznej/	17.12.2025r.

Lp.	Miejscowość	Nr działki	Pow. w ha	Podstawa nabycia	
				Oznaczenie dokumentu	Data
54	Żernica	1238/97	0,0001	Akt notarialny Rep. A nr 3437/2025 z dn. 17.12.2025r. /nabycie przez Gminę Pilchowice prawa własności dz. 1238/97 od osoby fizycznej/	17.12.2025r.
55	Nieborowice	207/46	0,0057	Decyzja Wojewody Śląskiego nr NWXV.7532.1.567.2025 /nabycie na podstawie art. 5 ust. 1 pkt 1 ustawy z dn. 10 maja 1990 r. Przepisy wprowadzające ustawę o samorządzie terytorialnym i ustawę o pracownikach samorządowych/	14.11.2025r.
		RAZEM	7,5512 ha		

6.9 Ustanawianie ograniczonych praw rzeczowych na nieruchomościach gminnych

W 2025 roku Gmina Pilchowice nie obciążyła żadnych nieruchomości gminnych ograniczonymi prawami rzeczowymi w postaci służebności przesyłu oraz innych służebności gruntowych.

6.10 Ubezpieczenie mienia gminnego

W 2025 r. Gmina Pilchowice miała zawarte umowy ubezpieczeniowe z niżej wskazanymi podmiotami:

Lp.	rodzaj ubezpieczenia		wysokość składki ubezpieczeniowej	uwagi
1	Ubezpieczenie majątkowe i Odpowiedzialność Cywilna z sumą gwarancyjną 4 000 000 zł	Interrisk Towarzystwo Ubezpieczeń S.A. VIG II Oddział Katowice ul. Mickiewicza 29 40-085 Katowice	<p style="text-align: center;">122 713,93 zł</p> <p>przedmiotowa składka była rozdzielona pomiędzy poszczególnych ubezpieczonych w następujący sposób:</p> <ul style="list-style-type: none"> ⇒ Urząd Gminy – 63 713,93 zł ⇒ GOK – 4 000 zł ⇒ OPS – 2 000 zł ⇒ Z.Sz.P. Żernica – 21 000 zł ⇒ Z.Sz.P. Wilcza – 7 000 zł ⇒ Z.Sz. Pilchowice – 10 000zł ⇒ Z. Sz.P. Stanica – 6 000 zł ⇒ Przedszkole Nieborowice – 7 000 zł ⇒ Biblioteka – 2 000 zł 	umowa dotyczyła całego mienia zarówno tego znajdującego się w księgach inwentarzowych Urzędu Gminy, jak również tego ujętego w księgach inwentarzowych jednostek organizacyjnych Gminy
2	Ubezpieczenie komunikacyjne	Towarzystwo Ubezpieczeń Wzajemnych TUW Biuro Regionalne w Katowicach ul. Warszawska 31 40-010 Katowice	23 792,00 zł	ubezpieczenie komunikacyjne dotyczy wszystkich wozów bojowych OSP
3	Ubezpieczenie członków Ochotniczej Straży Pożarnej	Interrisk Towarzystwo Ubezpieczeń S.A. VIG II Oddział Katowice ul. Mickiewicza 29 40-085 Katowice	3 472,00 zł	



7. KOMUNIKACJA PUBLICZNA

W Gminie Pilchowice zadania z zakresu organizacji publicznego transportu zbiorowego w 2025 roku realizowane były przez:

1. Zarząd Transportu Metropolitalnego w oparciu o porozumienie:
 - zawarte w dniu 9 października 2018 r. pomiędzy Górnośląsko-Zagłębiowską Metropolią, a Komunikacyjnym Związkiem Komunalnym Górnośląskiego Okręgu Przemysłowego w Katowicach, którego członkiem jest Gmina Pilchowice, a od czerwca w oparciu o uchwałę Nr VIII/75/19 Rady Gminy Pilchowice z dnia 13 czerwca 2019 r. w sprawie przekazania Górnośląsko-Zagłębiowskiej Metropolii zadań z zakresu organizowania publicznego transportu zbiorowego w gminnych przewozach pasażerskich,
 - zawarte w dniu 3 marca 2022 r. w sprawie powierzenia Górnośląsko-Zagłębiowskiej Metropolii zadania własnego gmin, tj. pełnienia funkcji organizatora publicznego transportu zbiorowego w rozumieniu ustawy z dnia 16 grudnia 2010 r. o publicznym transporcie zbiorowym w gminnych przewozach pasażerskich.
2. Gminę Rybnik w oparciu o porozumienie międzygminne zawarte w dniu 3 lutego 2022 r. w zakresie organizacji publicznego transportu zbiorowego na linii komunikacyjnej nr **34** w ramach gminnych przewozów pasażerskich, do którego zostały zawarte aneksy: Nr 1 z dnia 19 grudnia 2022 r., Nr 2 z dnia 15 maja 2023 r., Nr 3 z dnia 15 grudnia 2023 r., Nr 4 z dnia 25 kwietnia 2024 r., Nr 5 z dnia 20 grudnia 2024r.

7.1 Transport publiczny realizowany przez Zarząd Transportu Metropolitalnego

W ramach ZTM na terenie Gminy Pilchowice wg stanu na dzień 31 grudnia 2025 r. funkcjonowały 4 linie autobusowe:

- metrolinia **M104**, która kursuje na trasie: Stanica – Pilchowice – Wilcza „Górka” – Nieborowice „Mysia Góra” – Gliwice Centrum – Gliwice Żerniki,
- linia **59**, która kursuje na trasie: Żernica – Gliwice Centrum – Gliwice Żerniki,
- linia **159**, która kursuje na trasie: Żernica – Nieborowice – Kuźnia Nieborowska – Pilchowice – Leboszowice,
- linia **236**, która kursuje na trasie: Knurów – Kuźnia Nieborowska – Knurów Szczygłowice – Wilcza – Pilchowice – Leboszowice.

W roku 2025 w związku z funkcjonowaniem linii autobusowych obsługiwanych przez ZTM Gmina Pilchowice poniosła łączny koszt **1 777 085,00 zł**, przy czym kwota ta nie obejmuje kosztów funkcjonowania linii M104, bowiem linia ta jest finansowana z budżetu Górnośląsko-Zagłębiowskiej Metropolii, której Gmina Pilchowice jest członkiem.



Przebieg linii autobusowych 59, M104, 159 i 236 wg tras w 2025 r.

Przebieg metrolinii autobusowej nr M104

relacji Stanica – Pilchowice – Wilcza „Górka” – Nieborowice „Mysia Góra” – Gliwice Centrum – Gliwice Żerniki

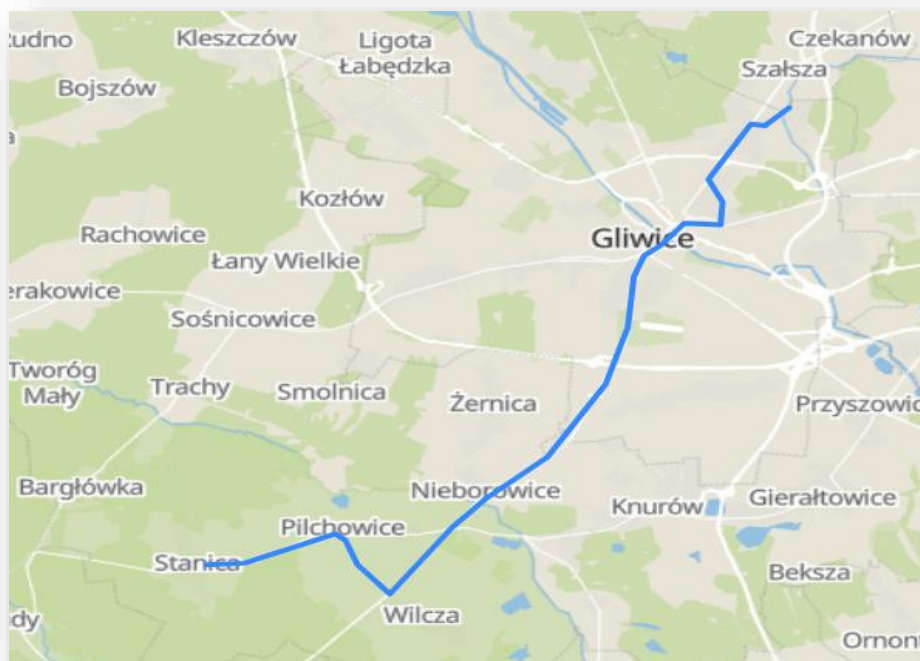

Przebieg linii autobusowej nr 59

relacji Żernica – Gliwice Centrum – Gliwice Żerniki

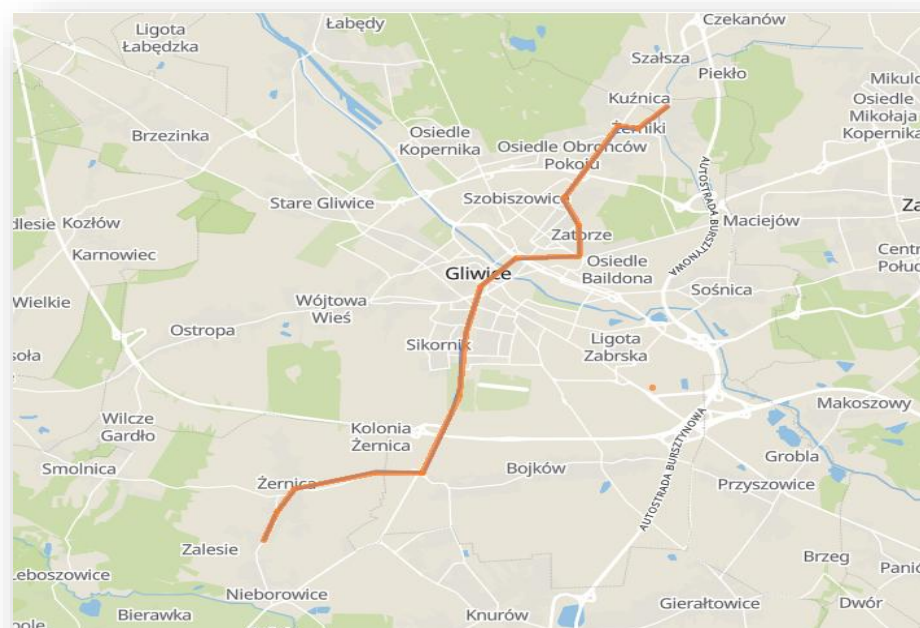

Przebieg linii autobusowej nr 159

relacji Żernica – Nieborowice – Kuźnia Nieborowska – Pilchowice – Leboszowice

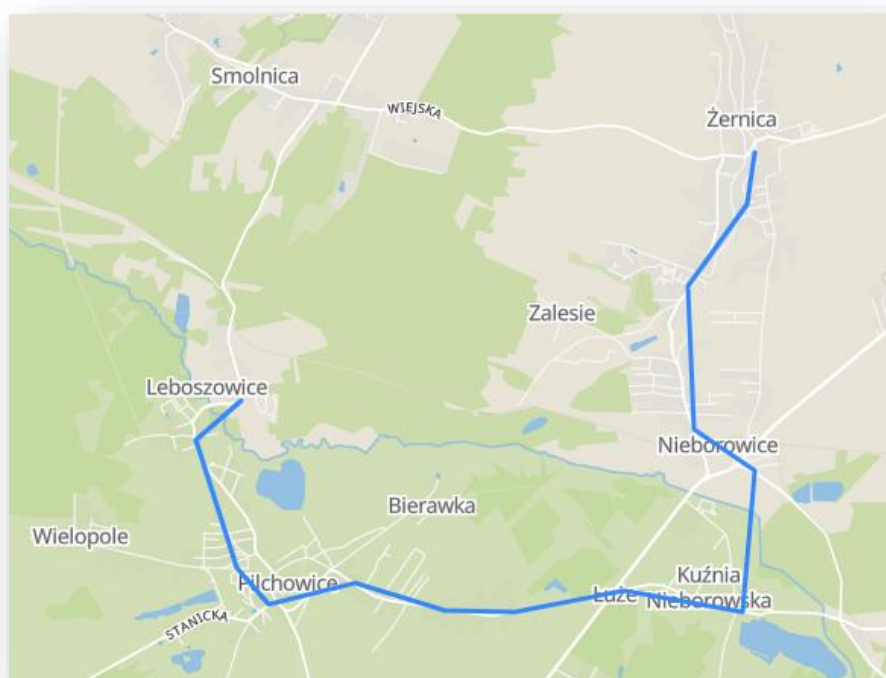

Przebieg linii autobusowej nr 236

relacji Knurów – Kuźnia Nieborowska – Knurów Szczygłowice – Wilcza – Pilchowice – Leboszowice

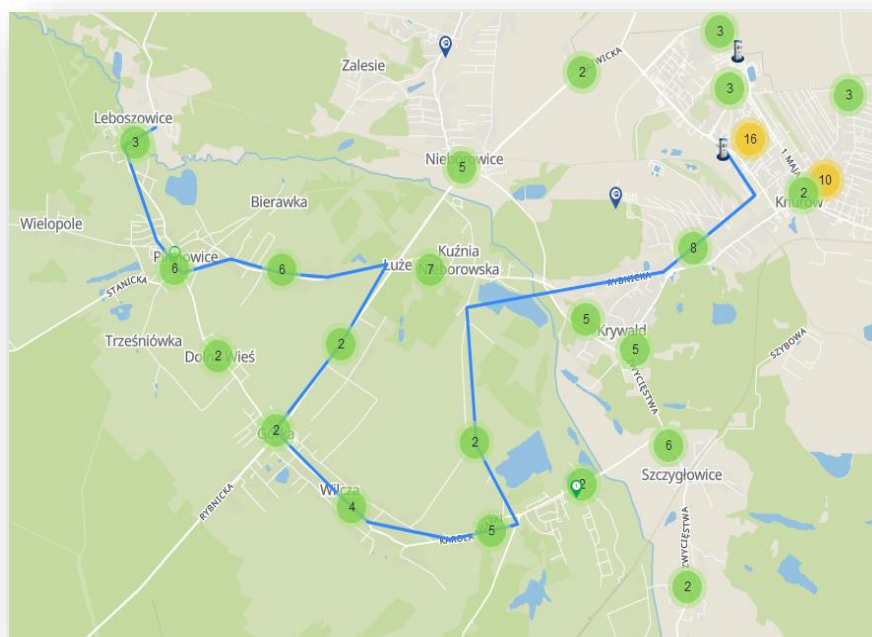

7.2 Transport publiczny realizowany przez Gminę Rybnik

W ramach porozumienia z Gminą Rybnik na terenie Gminy Pilchowice wg stanu na dzień 31 grudnia 2025 r. funkcjonowała 1 linia autobusowa **nr 34**, która kursuje na trasie: Wilcza (Centrum Przesiadkowe) – Rybnik (Plac Wolności).

W 2025 r. Gmina Pilchowice z tytułu funkcjonowania linii autobusowej nr **34** poniosła koszty w wysokości **221 754,24 zł**.

Przebieg linii autobusowej 34 wg trasy obowiązującej w 2025 r. :

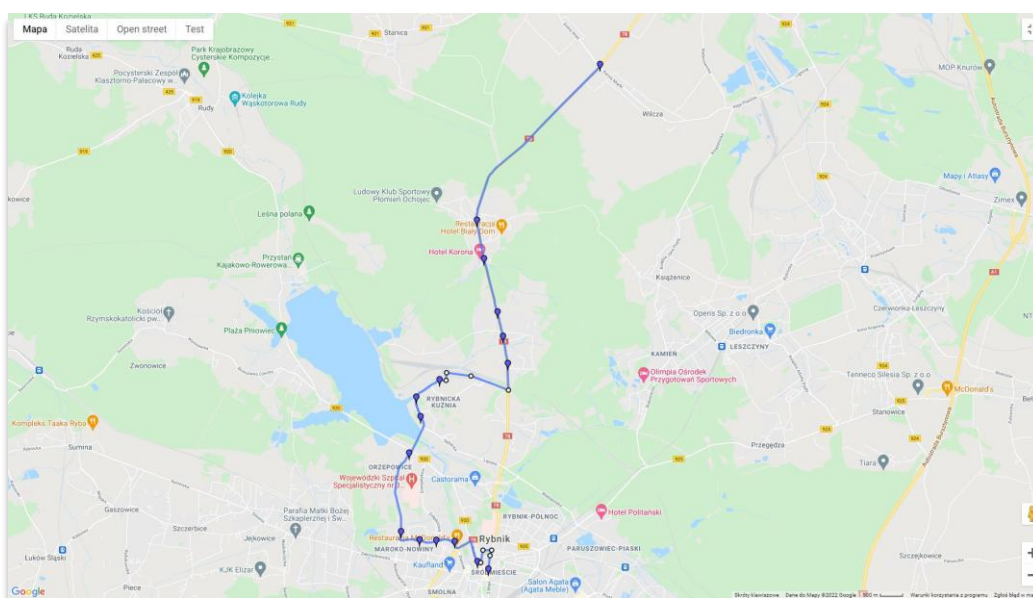

7.3 Wypożyczalnia rowerów

W 2025 roku w gminie Pilchowice zamontowano stacje systemu Metrorower. Na terenie gminy powstały wypożyczalnie rowerów przy Centrum Przesiadkowym w Żernicy oraz w Nieborowicach przy skrzyżowaniu ulic Głównej i Rybnickiej. Łącznie ustawiono tam 6 rowerów dla mieszkańców.

Dodatkowo przy Centrum Przesiadkowym w Wilczy wyznaczono tanią strefę która ułatwia zwrot rowerów.





8. OCHRONA ŚRODOWISKA

8.1 System gospodarki odpadami komunalnymi

System gospodarki odpadami komunalnymi realizowany był w 2025 r. na podstawie umowy, jaką w dniu 27 grudnia 2023 r. Gmina Pilchowice zawarła z firmą PreZero Recycling Południe Sp. z o.o. na odbiór i zagospodarowanie odpadów. Umowę zawarto na okres od 01.01.2024 r. do 31.12.2025 r.

W 2025 r. na terenie Gminy Pilchowice funkcjonował system gospodarki odpadami komunalnymi, zgodny z ustawą z dnia 13 września 1996 r. o utrzymaniu czystości i porządku w Gminach. Systemem gospodarki odpadami objęte były zarówno nieruchomości zamieszkałe jak i niezamieszkałe.

W ramach zawartej umowy za gospodarowanie odpadami komunalnymi dla nieruchomości zamieszkałych Gmina zapewniała 1 pojemnik na odpady ulegające biodegradacji o pojemności 120 l (dla każdej nieruchomości w zabudowie jednorodzinnej) lub 1 100 l (dla każdej nieruchomości w zabudowie wielorodzinnej). Gmina zapewniała również worki do selektywnego zbierania odpadów, dostarczane na nieruchomość w momencie odbioru danego rodzaju odpadów.

Koszty poniesione w związku z odbieraniem, transportem, zbieraniem, odzyskiem i unieszkodliwianiem odpadów komunalnych

Koszty poniesione za gospodarowanie odpadami w roku 2025		
1	Koszty wywozu odpadów	5 472 683,47 zł
2	Koszty funkcjonowania PSZOK-u	355 269,42 zł

8.2 Program Ograniczenia Niskiej Emisji

W 2025 roku Gmina Pilchowice w ramach Programu Ograniczenia Niskiej Emisji etap XII udzieliła dotacji na realizację następujących zadań:

Wymiana źródeł ciepła:	29 inwestycji
Łączna kwota udzielonego dofinansowania:	290 000,00 zł.

8.3 Program usuwania azbestu

Gmina Pilchowice w zakresie demontażu, transportu i utylizacji wyrobów zawierających azbest w 2025 roku zawarła jedną umowę dotacji z mieszkańcem Gminy Pilchowice, w ramach której udzielono łącznie dofinansowania w wysokości 2 184,00 zł. Łączna ilość usuniętych w 2025 roku wyrobów zawierających azbest wyniosła 2,10 Mg.

8.4 Program opieki nad zwierzętami bezdomnymi oraz zapobiegania bezdomności zwierząt na terenie gminy Pilchowice

W 2025 roku Rada Gminy Pilchowice podjęła uchwałę w sprawie przyjęcia „Programu opieki nad zwierzętami bezdomnymi oraz zapobiegania bezdomności zwierząt na terenie Gminy Pilchowice na 2025 r.” Program ten ma zastosowanie do zwierząt domowych, kotów wolno żyjących oraz zwierząt gospodarskich przebywających w granicach administracyjnych Gminy.

Ilość zwierząt, którym zapewniono opiekę na podstawie programu w 2025 r. przedstawia się następująco:

Usługi weterynaryjne	Schronisko dla bezdomnych zwierząt	Wolontariat
35 (koty)	7 (psów) 1 (kot)	54 (koty)

Gmina wykonywała również zadania wynikające z ustawy o ochronie zwierząt. Koszty tych działań w roku 2025 wyniosły:

- usługi schroniska dla bezdomnych zwierząt: 32 412,00 zł,
- usługi weterynaryjne: 10 639,60 zł,
- usługi przyjęcia dzikich zwierząt do ośrodka opiekuńczego (leśne pogotowie): 17 576,70 zł,
- odbiór i utylizacja padłych zwierząt: 6 912,00 zł,
- związanego z zapewnieniem gospodarstwa zastępczego zwierzętom gospodarskim czasowo odebranych właścicielom na podstawie decyzji Wójta Gminy Pilchowice: 1 440,00 zł,
- zakup karmy dla bezdomnych kotów: 1 298,70 zł.

8.5 Eksploatacja oświetlenia ulicznego

W 2025 roku zamontowano 2 szt. dodatkowych opraw oświetlenia ulicznego na istniejących słupach energetycznych na podstawie zawartej z TAURON Nowe Technologie S.A. umowy eksploatacji oświetlenia ulicznego. W roku 2025 roku przeprowadzono inwentaryzację oświetlenia. Łączna ilość punktów świetlnych w eksploatacji na terenie gminy Pilchowice wynosi obecnie 1 412 szt.

8.6 Dofinansowanie do zbiorników na wodę deszczową

W 2025 roku Gmina Pilchowice na podstawie Uchwały nr LVIII/413/23 Rady Gminy Pilchowice z dnia 30 marca 2023 r. w sprawie zasad i trybu postępowania przy udzielaniu dotacji celowej na zadania polegające na ochronie zasobów wodnych na terenie Gminy Pilchowice, udzieliła mieszkańcom dotacji na zakup i wykonanie/montaż zbiorników do zbierania wody deszczowej.

Ilość udzielonych dotacji:	32 inwestycje
Łączna kwota udzielonego dofinansowania:	76 978,77 zł

8.7 Działania Gminnej Spółki Wodnej

Działając na mocy ustawy z dnia 20 lipca 2017 r. Prawo wodne oraz na podstawie Uchwały Rady Gminy Pilchowice w sprawie zasad udzielania spółkom wodnym dotacji celowej i sposobu jej rozliczania z przeznaczeniem na bieżące utrzymanie wód i urządzeń wodnych będących w zarządzie spółki oraz na finansowanie lub dofinansowanie inwestycji w zakresie utrzymania urządzeń wodnych na terenie Gminy Pilchowice, Gmina Pilchowice przyznała Gminnej Spółce Wodnej w Pilchowicach dotację w kwocie: 75 000,00 zł.

W ramach otrzymanej dotacji Gminna Spółka Wodna w Pilchowicach realizowała zadania z zakresu bieżącego utrzymania wód i urządzeń wodnych, polegające na:

- a) konserwacji rowów melioracyjnych znajdujących się na obszarze działalności Gminnej Spółki Wodnej Pilchowice, która obejmowała takie prace jak:
 - korytowanie i formowanie skarp rowów,
 - likwidację wyrw w skarpach rowu,
 - gruntowną konserwację umocnień skarp i koryta rowu (w tym likwidację ubytków umocnień wraz z wymianą płyt w znacznym stopniu uszkodzonych),

- usuwanie z koryta rowu namułu oraz innego materiału powodującego zatarowania,
 - konserwację i naprawę studzienek rewizyjnych znajdujących się na zarurowanych odcinkach rowów melioracyjnych,
 - koszenie, plantowanie terenu stanowiącego koronę rowu melioracyjnego,
 - usuwanie zarośli porastających koronę rowu,
 - oczyszczanie wylotów drenarskich,
 - czyszczenie przepustów wraz z ich ewentualną naprawą.
- b) naprawie sieci drenarskich znajdujących się na obszarze działalności Gminnej Spółki Wodnej Pilchowice, w ramach której dokonano:
- oczyszczenia i udrożnienia istniejących sieci drenarskich,
 - wymiany uszkodzonych odcinków istniejących sieci drenarskich,
 - konserwacji i naprawy studzienek rewizyjnych znajdujących się na sieci drenarskiej.



9. REALIZOWANE PROJEKTY

9.1 Projekty z dofinansowaniem zewnętrznym

- **Projekt „Montaż instalacji OZE na budynkach będących własnością Gminy Pilchowice”**



Fundusze Europejskie
dla Śląskiego



Rzeczpospolita
Polska

Dofinansowane przez
Unię Europejską



Województwo
Śląskie

W czerwcu 2024 roku Gmina Pilchowice podpisała umowę na realizację projektu pn. „Montaż instalacji OZE na budynkach będących własnością Gminy Pilchowice”. Przedsięwzięcie ma na celu zwiększenie efektywności energetycznej obiektów użyteczności publicznej oraz promowanie postaw proekologicznych wśród mieszkańców.

Projekt jest realizowany na terenie gminy Pilchowice i polega na budowie infrastruktury służącej do produkcji i magazynowania energii z odnawialnych źródeł energii. Działania inwestycyjne obejmują 8 budynków użyteczności publicznej będących własnością Gminy Pilchowice:

- budynek Domu Kultury w Żernicy, dla którego przewidziano zakup i montaż instalacji fotowoltaicznej wraz z magazynem energii oraz wymianę istniejącego źródła ciepła na pompę ciepła,
- budynek Domu Kultury w Wilczy, dla którego przewidziano zakup i montaż instalacji fotowoltaicznej oraz wymianę istniejącego źródła ciepła na kocioł na biomasę,
- budynek LKS „Orzeł” Stanica i budynek OSP, dla których przewidziano zakup i montaż instalacji fotowoltaicznych z magazynami energii,
- budynki: LKS „Wilki” Wilcza, Publicznego Przedszkola w Nieborowicach, Publicznego Przedszkola w Żernicy i Publicznego Przedszkola w Stanicy, dla których przewidziano zakup i montaż instalacji fotowoltaicznych.

Dodatkowo, w ramach projektu przewidziano:

- realizację kampanii informacyjno-edukacyjnej kształtującej świadomość ekologiczną i budującej postawy proekologiczne u dzieci i młodzieży (warsztaty w placówkach oświatowych i wydanie publikacji nt. OZE),
- realizację działań proekologicznych, które mają istotny wpływ na realizację celów środowiskowych określonych w Europejskim Zielonym Ładzie (m.in. konkurs EkoOgród, akcja „Ogród odporny na zmiany klimatu”, prelekcje i doradztwo dla mieszkańców). Źródło finansowania: Fundusz na rzecz

Sprawiedliwej Transformacji (FST), budżet Państwa oraz budżet Gminy Pilchowice

Wartość całkowita projektu: **2 919 675,88 zł**

Wartość kosztów kwalifikowalne

, w tym:

- dofinansowanie z FST: **2 189 756,89 zł**
- dofinansowanie z budżetu Państwa: **291 967,58 zł**
- wkład własny Gminy Pilchowice: **437 951,41 zł**

● **Termomodernizacja budynku OSP Pilchowice**



Fundusze Europejskie
dla Śląskiego



Rzeczpospolita
Polska

Dofinansowane przez
Unię Europejską



Województwo
Śląskie

Obejmuje dwa zadania: jedno o charakterze inwestycyjnym, drugie – o charakterze edukacyjnym.

Zadanie 1 obejmuje termomodernizację budynku OSP Pilchowice.

W działaniach termomodernizacyjnych uwzględniono najin. następujące roboty:

- ocieplenie ścian zewnętrznych
- ocieplenie segmentu dachu
- ocieplenie stropu nad ostatnią kondygnacją
- ociepleni podłogi na gruncie
- wymianę okna zewnętrznego
- wymianę drzwi zewnętrznych
- modernizację układu wentylacji
- modernizację instalacji c.o.
- wymianę oświetlenia na energooszczędne.

Zadanie 2. obejmuje organizację warsztatów edukacyjnych w przedszkolach podnoszących świadomość i wiedzę najmłodszych mieszkańców gminy w zakresie efektywności energetycznej.

Wartość całkowita projektu: **716 358,92 zł**

Dofinansowanie: **608 905,08 zł**

Realizacja: lata 2026 - 2027

● **Termomodernizacja budynków użyteczności publicznej w Gminie Pilchowice**



Rzeczpospolita
Polska

Dofinansowane przez
Unię Europejską



Województwo
Śląskie

Projekt polega na termomodernizacji 2 budynków użyteczności publicznej na terenie gminy Pilchowice: budynku Zespołu Szkolno-Przedszkolnego w Wilczy oraz Zespołu Szkolno-Przedszkolnego w Pilchowicach (budynek byłego gimnazjum)

Prace w Zespole Szkolno-Przedszkolnym w Wilczy obejmą:

- termomodernizację budynku szkoły i sali gimnastycznej
- modernizację instalacji c.o.
- ocieplenie stropu poddasza
- wymianę okien
- montaż rolet zaciemniających
- montaż instalacji fotowoltaicznej z magazynem energii

Prace w Zespole Szkolno-Przedszkolnym w Pilchowicach (budynek byłego gimnazjum) obejmą:

- termomodernizację całego obiektu
- modernizację instalacji c.o.
- ocieplenie ścian zewnętrznych i stropu poddasza
- wymianę okien i drzwi zewnętrznych
- wymianę pokrycia dachu
- montaż instalacji fotowoltaicznej z magazynem energii

Dodatkowo, w ramach projektu zaplanowano kampanię edukacyjną, której celem będzie zwiększenie świadomości ekologicznej dzieci i młodzieży – szczególnie w zakresie efektywności energetycznej i korzyści płynących z wykorzystywania odnawialnych źródeł energii.

Wartość całkowita projektu: **6 645 139,44 zł**, w tym koszty kwalifikowalne 4 892 297,90 zł

Dofinansowanie: **4 158 453,21 zł**

Realizacja: do końca 2027 r.

● Zielona energia w Gminie Pilchowice



Rzeczpospolita
Polska

Dofinansowane przez
Unię Europejską



Województwo
Śląskie

W ramach zadania w budynku Zespołu Szkolno – Przedszkolnego w Żernicy, przy ul. Leopolda Miki 37, zostaną wymienione piece węglowe w kotłowni szkolnej i zostaną one zastąpione pompami ciepła w kaskadzie z piecem gazowym. Zostanie wykonana również instalacja fotowoltaiczna wraz z magazynami energii.

Wartość całkowita projektu: **2 340 893,28 zł**, w tym koszty kwalifikowalne 2 140 893,28 zł
Dofinansowanie: **1 819 759.29 zł**

Realizacja: 12.03.2025-30.09.2027

● Cyfrowe rozwiązania dla Gminy Pilchowice



Rzeczpospolita
Polska

Dofinansowane przez
Unię Europejską



Województwo
Śląskie

Głównym celem realizacji przedmiotowego projektu jest zwiększenie poziomu korzystania przez obywateli, biznes i administrację z usług publicznych świadczonych drogą elektroniczną, poprzez wytworzenie i udostępnienie e-usług publicznych w jednostkach organizacyjnych Gminy Pilchowice, bazując na cyfryzacji procesów back-office oraz digitalizując i udostępniając dane.

Główny cel zostanie osiągnięty poprzez spójne i logicznie ze sobą powiązane cele bezpośrednie:

- usprawnienie obsługi obywateli i przedsiębiorców w ramach cyfryzacji procesów administracyjnych, która umożliwi obywatelom i przedsiębiorcom korzystania z usług świadczonych drogą elektroniczną na piątym poziomie ich dojrzałości.
- digitalizację danych rejestrowych i budżetowych, których ponowne wykorzystywanie wiąże się z korzyściami dla społeczeństwa, środowiska i gospodarki.
- cyfryzację baz danych, niezbędną w celu osiągnięcia elektronicznej realizacji e-usług, w tym przez urządzenia mobilne, skierowanych do obywateli i przedsiębiorców oraz stworzenia warunków dla ich niezakłóconego, zharmonizowanego działania,
- stworzenie zaplecza informatycznego (back office) zapewniającego niezakłócone, jak również cyberbezpieczne, funkcjonowanie e-usług publicznych.

- zapewnienie interoperacyjności systemów teleinformatycznych do obsługi rejestrów publicznych, warunkujące uruchomienie e-usług, poprzez opracowanie i rozbudowę rozwiązań informatycznych z zakresu elektronicznej administracji.

Cyfryzacją objęte będą następujące jednostki organizacyjne Gminy Pilchowice: Urząd Gminy, OPS i wszystkie placówki oświatowe, tj. ZSP Pilchowice, ZSP, Stanica, ZSP Wilcza, ZSP Żernica oraz PP Nieborowice.

Wartość całkowita projektu: **4 394 478,58 zł**

Dofinansowanie: **3 727 033,19 zł**

Realizacja: do 31.12.2026 r.

● **Cyberbezpieczny Samorząd – Gmina Pilchowice**



Rzeczpospolita
Polska

Dofinansowane przez
Unię Europejską



W sierpniu 2024 r. Gmina Pilchowice podpisała umowę na realizację projektu „Cyberbezpieczny Samorząd – Gmina Pilchowice”. Projekt realizowany w ramach Działania 2.2. Wzmocnienie krajowego systemu cyberbezpieczeństwa, Priorytetu II Zaawansowane usługi cyfrowe programu Fundusze Europejskie na Rozwój Cyfrowy (FERC) dofinansowanego z Unii Europejskiej, z Europejskiego Funduszu Rozwoju Regionalnego (EFRR).

Projekt „Cyberbezpieczny Samorząd – Gmina Pilchowice” ma na celu wzmocnienie cyberbezpieczeństwa w Gminie poprzez działania realizowane w Urzędzie Gminy i Ośrodku Pomocy Społecznej.

W ramach projektu realizowane są działania w obszarze organizacyjnym obejmujące doradztwo, audyty bezpieczeństwa, oraz opracowanie dokumentacji zgodnej z normą ISO/IEC 27001 w zakresie zarządzania bezpieczeństwem informacji. Ponadto przewiduje on szkolenia pracowników i kadry kierowniczej z zakresu cyberbezpieczeństwa oraz zarządzania bezpieczeństwem informacji. W ramach tego projektu zakupiono nowy sprzęt IT, serwery, oprogramowanie do monitorowania logów oraz zasilania awaryjnego, co pozwoli na poprawę infrastruktury i zabezpieczenie danych.

Realizacja projektu zwiększy ochronę danych, poprawi zarządzanie bezpieczeństwem informacji oraz podniesie świadomość pracowników w zakresie cyberzagrożeń.

Zadanie jest realizowane w latach 2024-2026.

Wartość całkowita: **845 871,00 zł**

Dofinansowanie: **632 684,02 zł**

w tym:

– dofinansowanie ze środków Unii Europejskiej: **531 454,59 zł**

– budżet państwa: **101 229,44 zł**

Okres realizacji: 01.09.2024 – 31.07.2027

● **Termomodernizacja budynku wielorodzinnego przy ul. Rynek 13 w Pilchowicach**



Rzeczpospolita
Polska

Sfinansowane przez
Unię Europejską
NextGenerationEU



BANK GOSPODARSTWA
KRAJOWEGO

W ramach inwestycji przewiduje się: wymianę źródeł ciepła na kotły gazowe opalane gazem z sieci, roboty dociepleniowe, wymianę okien i drzwi zewnętrznych montaż instalacji wewnętrznej c.o., remont ścian fundamentowych, remont dachu, remont schodów zewnętrznych oraz klatki schodowej, remont kominów oraz wymiana instalacji elektrycznej w częściach wspólnych.

wartość dofinansowania

Łączna kwota wsparcia to **979 238,42 zł**, w tym:

wysokość premii MZG wynosi 631 851,49 zł

wysokość grantu MZG wynosi 347 386,93 zł

Realizacja do końca sierpnia 2026 r.

● **Termomodernizacja budynku OSP w Żernicy**



**Wojewódzki Fundusz Ochrony Środowiska
i Gospodarki Wodnej w Katowicach**

W ramach prac termomodernizacyjnych w budynku OSP przewidziano następujące prace:

- Docieplone zostaną przegrody budowlane
- Wymienione zostaną okna, drzwi zewnętrzne i bramy.
- Zmodernizowana zostanie instalacja centralnego ogrzewania.

wartość dofinansowania:

Łączne wsparcie to **407 993,34 zł**, w tym:

- wysokość dotacji wynosi 84 302,55 zł
- wysokość pożyczki wynosi 323 690,79 zł

termin realizacji 2026-2027

- **Termomodernizacja budynku LKS Stanica**



Wojewódzki FUNDUSZ OCHRONY ŚRODOWISKA i Gospodarki WODNEJ w KATOWICACH

W ramach prac termomodernizacyjnych w budynku LKS Stanica przewidziano następujące prace:

- Docieplone zostaną przegrody budowlane
- Wymienione zostaną okna, drzwi zewnętrzne i bramy.

wartość dofinansowania

Łączne wsparcie to 185 006,00 zł, w tym:

- wysokość dotacji wynosi 46 338,00 zł
- wysokość pożyczki wynosi 138 668,00 zł

termin realizacji: 2026 r.

- **Dobry start – zajęcia dodatkowe dla przedszkolaków w Zespole Szkolno-Przedszkolnym w Stanicy**



Fundusze Europejskie
dla Śląskiego



Rzeczpospolita
Polska

Dofinansowane przez
Unię Europejską



Województwo
Śląskie

W 2024 r. rozpoczęła się realizacja projektu „Dobry start – zajęcia dodatkowe dla przedszkolaków w Zespole Szkolno-Przedszkolnym w Stanicy”. Realizacja przewidziana jest na 3 lata szkolne.

Celem projektu jest zapewnienie lepszego dostępu do dobrej edukacji przedszkolnej w Gminie Pilchowice. Projekt jest realizowany przez organizację zajęć dodatkowych, wyposażenie przedszkola oraz szkolenia nauczycieli.

Projekt skierowany jest do dzieci w wieku przedszkolnym oraz nauczycieli.

Zgodnie z założeniami wniosku planowano objęcie zajęciami dodatkowymi około 40 dzieci. Dzięki realizacji projektu wsparcie to otrzymało już około 50 uczestników, co przyczyni się do zwiększenia ich szans edukacyjnych. Program objął również 8 nauczycieli, umożliwiając im podniesienie kwalifikacji zawodowych.

Źródło finansowania: Europejski Fundusz Społeczny Plus (EFS+)

Główne działania projektu:

- organizacja zajęć dodatkowych,
- wyposażenie placówki w sprzęt dydaktyczny,
- szkolenia dla nauczycieli.
 - Wartość projektu: **275 171.67 zł**
 - Dofinansowanie: **247 654.50 zł**

Okres realizacji: 01.09.2024 – 31.07.2027

● **Bystrzaki – zajęcia dodatkowe dla przedszkolaków w Zespole Szkolno-Przedszkolnym w Pilchowicach**



Fundusze Europejskie
dla Śląskiego



Rzeczpospolita
Polska

Dofinansowane przez
Unię Europejską



Województwo
Śląskie

W 2024 r. rozpoczęła się realizacja projektu „Bystrzaki – zajęcia dodatkowe dla przedszkolaków w Zespole Szkolno-Przedszkolnym w Pilchowicach”. Realizacja przewidziana jest na 3 lata szkolne.

Celem projektu jest zapewnienie lepszego dostępu do dobrej edukacji przedszkolnej w Gminie Pilchowice. Osiągniemy to poprzez organizację zajęć dodatkowych, wyposażenie przedszkola oraz szkolenie nauczycieli.

Projekt jest skierowany do przedszkolaków oraz nauczycieli.

Zgodnie z założeniami wniosku planowano objęcie zajęciami dodatkowymi około 100 dzieci. Dzięki realizacji projektu wsparcie to otrzymało już około 130 uczestników, co przyczyni się do zwiększenia ich szans edukacyjnych. Program objął również 12 nauczycieli, umożliwiając im podniesienie kwalifikacji zawodowych.

Główne działania projektu:

- organizacja zajęć dodatkowych,

- doposażenie placówki w sprzęt dydaktyczny,
- szkolenia dla nauczycieli.

Źródło finansowania: Europejski Fundusz Społeczny Plus (EFS+)

- Wartość projektu: **487 709.17 zł**
- Dofinansowanie: **438 938.25 zł**

Okres realizacji: 01.09.2024 – 31.07.2027

- **„Aktywne przedszkolaki – zajęcia dodatkowe dla przedszkolaków w Zespole Szkolno-Przedszkolnym w Wilczy”**



Rzeczpospolita
Polska

Dofinansowane przez
Unię Europejską



Województwo
Śląskie

W 2024 r. rozpoczęła się realizacja projektu „Aktywne przedszkolaki – zajęcia dodatkowe dla przedszkolaków w Zespole Szkolno-Przedszkolnym w Wilczy”. Realizacja przewidziana jest na 3 lata szkolne.

Celem projektu jest zwiększenie dostępu do wysokiej jakości edukacji przedszkolnej w Gminie Pilchowice poprzez organizację zajęć dodatkowych, doposażenie przedszkola oraz podnoszenie kwalifikacji nauczycieli.

Grupą docelową są dzieci w wieku przedszkolnym oraz nauczyciele.

Zgodnie z założeniami wniosku planowano objęcie zajęciami dodatkowymi około 75 dzieci. Dzięki realizacji projektu wsparcie to otrzymało już około 120 uczestników, co przyczyni się do zwiększenia ich szans edukacyjnych. Program objął również 12 nauczycieli, umożliwiając im podniesienie kwalifikacji zawodowych.

Główne działania projektu to:

- organizacja zajęć dodatkowych,
- doposażenie placówki w sprzęt dydaktyczny,
- podnoszenie kwalifikacji nauczycieli..

Źródło finansowania: Europejski Fundusz Społeczny Plus (EFS+)

- Wartość projektu: **576 415.37 zł**
- Dofinansowanie: **518 773.83 zł**

Okres realizacji: 01.09.2024 – 31.07.2027

● **„W krainie zabawy – zajęcia dodatkowe dla przedszkolaków w Zespole Szkolno-Przedszkolnym w Żernicy”**



Fundusze Europejskie
dla Śląskiego



Rzeczpospolita
Polska

Dofinansowane przez
Unię Europejską



Województwo
Śląskie

W 2024 r. rozpoczęła się realizacja projektu „W krainie zabawy – zajęcia dodatkowe dla przedszkolaków w Zespole Szkolno-Przedszkolnym w Żernicy”. Realizacja przewidziana jest na 3 lata szkolne.

Celem projektu jest zwiększenie dostępu do wysokiej jakości edukacji przedszkolnej w Gminie Pilchowice. Będzie to możliwe dzięki organizacji zajęć dodatkowych, wyposażeniu placówki oraz podnoszeniu kwalifikacji nauczycieli.

Grupą docelową są dzieci w wieku przedszkolnym oraz nauczyciele.

Zgodnie z założeniami wniosku planowano objęcie zajęciami dodatkowymi około 120 dzieci. Dzięki realizacji projektu wsparcie to otrzymało już około 170 uczestników, co przyczyni się do zwiększenia ich szans edukacyjnych. Program objął również 23 nauczycieli, umożliwiając im podniesienie kwalifikacji zawodowych.

Główne działania projektu to:

- organizacja zajęć dodatkowych,
- doposażenie placówki w sprzęt dydaktyczny,
- podnoszenie kwalifikacji nauczycieli.

Źródło finansowania: Europejski Fundusz Społeczny Plus (EFS+)

- Wartość projektu: **566 282.82 zł**
- Dofinansowanie: **509 654.53 zł**

Okres realizacji: 01.09.2024 – 31.07.2027

● **„Nowoczesna edukacja drogą do sukcesu”**



Fundusze Europejskie
dla Śląskiego



Rzeczpospolita
Polska

Dofinansowane przez
Unię Europejską



Województwo
Śląskie

W 2025 r. rozpoczęła się realizacja projektu „Nowoczesna edukacja drogą do sukcesu”. Realizacja przewidziana jest na 2 lata szkolne.

Celem projektu jest zapewnienie wysokiej jakości kształcenie ogólnego dla 282 uczniów oraz podniesienie kwalifikacji zawodowych 25 nauczycieli ze szkół podstawowych z terenu Gminy Pilchowice.

Projekt jest skierowany do dzieci w wieku szkolnym oraz nauczycieli.

Projekt przewiduje, że około 282 uczniów szkół podstawowych skorzysta z dodatkowych zajęć, wśród nich znajdzie się około 36 dzieci ze specjalnymi potrzebami edukacyjnymi. Dodatkowo, 25 nauczycieli zdobędzie nowe kwalifikacje lub umiejętności, które będą wykorzystywać w pracy dydaktycznej.

Główne działania projektu to:

- organizacja zajęć dodatkowych,
- doposażenie placówek szkolnych w sprzęt dydaktyczny,
- podnoszenie kwalifikacji nauczycieli.

Źródło finansowania: Europejski Fundusz Społeczny Plus (EFS+)

- Wartość projektu: **792 221,65 zł**
- Dofinansowanie: **712 999.48 zł**

Okres realizacji: 01.07.2025 – 31.08.2027

● **„Rozszerzamy i wspieramy - zajęcia dodatkowe w Publicznym Przedszkolu z Oddziałem Integracyjnym w Nieborowicach**



Rzeczpospolita
Polska

Dofinansowane przez
Unię Europejską



Województwo
Śląskie

W 2025 r. rozpoczęła się realizacja projektu „Rozszerzamy i wspieramy – zajęcia dodatkowe w Publicznym Przedszkolu z Oddziałem Integracyjnym w Nieborowicach”. Realizacja projektu przewidziana jest na okres od 1 września 2025 r. do 31 sierpnia 2027 r.

Celem projektu jest zwiększenie dostępu do wysokiej jakości edukacji przedszkolnej poprzez organizację zajęć dodatkowych, doposażenie placówki oraz podnoszenie kwalifikacji nauczycieli.

Grupą docelową są dzieci w wieku przedszkolnym oraz nauczyciele.

Zgodnie z założeniami wniosku planowano objęcie zajęciami dodatkowymi około 40 dzieci, co przyczyni się do zwiększenia ich szans edukacyjnych. Program objął również 3 nauczycieli, umożliwiając im podniesienie kwalifikacji zawodowych.

Główne działania projektu to:

- organizacja zajęć dodatkowych,
- wyposażenie placówki w sprzęt dydaktyczny,
- podnoszenie kwalifikacji nauczycieli.

Źródło finansowania: Europejski Fundusz Społeczny Plus (EFS+) oraz Budżet Państwa w ramach programu Fundusze Europejskie dla Śląskiego 2021–2027

- Wartość projektu: 315 947,20 zł
- Dofinansowanie: 284 352,48 zł

Okres realizacji: 01.09.2025 – 31.08.2027

● **Program rozwoju instytucji opieki nad dziećmi w wieku do lat 3 „Maluch+” 2022 – 2029:**



Fundusze Europejskie



Rzeczpospolita Polska

Dofinansowane przez Unię Europejską



Dofinansowane przez Unię Europejską – NextGenerationEU

W listopadzie 2023 r. Gmina Pilchowice podpisała z Wojewodą Śląskim umowy na budowę klubów dziecięcych w gminie Pilchowice.

W ramach projektu zaplanowano utworzenie Klubu Dziecięcego w Stanicy.

W nowopowstałym klubie dziecięcym będą zapewnione 24 miejsca opieki nad dziećmi do lat 3.

Planowany termin oddania inwestycji do użytkowania: 06.2026 r.

- Wartość projektu: **1 698 226,56 zł**
- Dofinansowanie: **1 698 226,56 zł**



● **Cyfrowi Eksperti w przedszkolach w podregionie bielskim, gliwickim, rybnickim i tyskim**



KRAJOWY PLAN ODBUDOWY



Rzeczpospolita Polska

Sfinansowane przez Unię Europejską NextGenerationEU



Projekt realizowany przez Akademia Humanitas wraz z Fundacją Silesia Nobilium. Celem projektu było zwiększenie kompetencji cyfrowych wśród nauczycieli wychowania przedszkolnego oraz innych osób związanych z placówkami, a także

przekazanie placówkom przedszkolnym grantów w wysokości 6 366 zł na zakup cyfrowych materiałów dydaktycznych.

Spośród 757 przedszkoli uczestniczących w projekcie, 4 to jednostki z gminy Pilchowice. W projekcie udział wzięli: Publiczne Przedszkole w Pilchowicach, Publiczne Przedszkole w Żernicy, Publiczne Przedszkole im. Św. Stanisława Kostki w Wilczy, Publiczne Przedszkole z Oddziałem Integracyjnym w Nieborowicach.

Każde przedszkole otrzymało grant, za który zakupiono monitory interaktywne dla placówek w Pilchowicach, Wilczy i Nieborowicach, a dla przedszkola w Żernicy zakupiono komputer stacjonarny. Ponadto nauczyciele uczestniczyli w szkoleniu w zakresie rozwoju kompetencji cyfrowych.

Łączna wartość grantów dla przedszkoli w Gminie Pilchowice: **25 464,00 zł**, w tym:

- dla Publicznego Przedszkola w Pilchowicach: 6 366 zł
- Publicznego Przedszkola w Żernicy: 6 366 zł
- Publicznego Przedszkola im. Św. Stanisława Kostki w Wilczy: 6 366 zł
- Publicznego Przedszkola z Oddziałem Integracyjnym w Nieborowicach: 6 366 zł

termin realizacji 2024-2025

● **Projekt pn. „Przebudowa drogi gminnej ul. w. Marcina w Stanicy”**



**Rządowy Fundusz
Rozwoju Dróg**

W 2023 r. wniosek o dofinansowanie projektu „Przebudowa drogi gminnej ul. Św. Marcina w Stanicy” znalazł się na liście podstawowej zadań gminnych przewidzianych do dofinansowania w ramach Rządowego Funduszu Rozwoju Dróg. Zadanie jest realizowane w formule zaprojektuj-wybuduj.

W 2024 r. trwały prace projektowe oraz rozpoczęto roboty budowlane. Inwestycja została zakończona w maju 2025 r.

Wartość zadania: **822 103,36 zł**

Dofinansowanie: **334 184,94 zł**

Wkład własny Gminy: **487 918,42 zł**

● **Projekt pn. „Przebudowa drogi gminnej ul. Spacerowej w Nieborowicach”**



Rządowy Fundusz Rozwoju Dróg

W 2023 r. wniosek o dofinansowanie projektu „Przebudowa drogi gminnej ul. Spacerowej w Nieborowicach” znalazł się na liście podstawowej zadań gminnych przewidzianych do dofinansowania w ramach Rządowego Funduszu Rozwoju Dróg. Zadanie jest realizowane w formule zaprojektuj-wybuduj.

W 2025 r. zakończyły się prace projektowe, natomiast prace ziemne rozpoczną się początkiem 2026 r. Zakończenie realizacji zadania planowane jest na koniec 2026 r.

Wartość projektu:	1 602 251,39 zł
Dofinansowanie:	744 149,92 zł
Wkład własny Gminy:	858 100,47 zł

- **Projekt pn. „Przebudowa dróg na terenie gminy Pilchowice”**



W 2024 roku Gmina Pilchowice rozpoczęła realizację zadania pn. „Przebudowa dróg na terenie gminy Pilchowice”, na realizację której otrzymała środki z Rządowego Funduszu Polski Ład: Program Inwestycji Strategicznych.

Zadanie polegało na przebudowie dróg na terenie gminy Pilchowice. W ramach zadania zrealizowano następujące inwestycje:

- przebudowa drogi gminnej ul. Olchowej w Żernicy
- przebudowa drogi wewnętrznej ul. Jesionowej w Pilchowicach
- przebudowa drogi wewnętrznej ul. Jesionowej w Pilchowicach
- przebudowa drogi bocznej od ul. Wielopole na działce nr 567/190 w Pilchowicach
- przebudowa drogi bocznej od ul. Wielopole na działkach nr 191 i 194 w Pilchowicach
- przebudowa drogi wewnętrznej ul. Smolnickiej w Leboszowicach - II etap
- przebudowa drogi wewnętrznej ul. Wesolej w Kuźni Nieborowskiej
- przebudowa drogi wewnętrznej: łącznika między ul. Nieborowską a ul. Górniczą w Żernicy
- przebudowa drogi bocznej od ul. Bierawka na działce nr 414/182 w Pilchowicach

- przebudowa drogi wewnętrznej ul. Gliwickiej w Pilchowicach
- przebudowa drogi wewnętrznej ul. Słonecznej w Żernicy
- przebudowa drogi wewnętrznej, ul. Nieborowickiej w Wilczy.

Wartość zadania: **5 451 397,92 zł**

Dofinansowanie: **4 890 302,79 zł**

-
- **Projekt pn. „Renowacja i przebudowa zabytkowego budynku przy ul. Damrota 6 w Pilchowicach – etap I”**



W 2023 roku Gmina Pilchowice otrzymała wstępną promesę z Rządowego Funduszu Polski Ład: Program Odbudowy Zabytków na zrealizowanie projektu „Renowacja i przebudowa zabytkowego budynku przy ul. Damrota 6 w Pilchowicach – etap I”.

W ramach projektu zaplanowano renowację i przebudowę zabytkowego budynku przy ul. Damrota 6 w Pilchowicach, w którym znajduje się Urząd Gminy.

Prace mają na celu poprawę bezpieczeństwa, trwałości i funkcjonalności obiektu.

Najważniejsze zaplanowane działania:

- podłączenie nowego przyłącza wodociągowego,
- wymiana dachu oraz wzmocnienie jego konstrukcji,
- wzmocnienie fundamentów i ścian budynku,
- remont piwnic wraz z wykonaniem nowych izolacji,
- przebudowa klatki schodowej i montaż systemu oddymiania dla poprawy bezpieczeństwa pożarowego,
- wyrównanie poziomów korytarzy na parterze, co ułatwi dostęp osobom z ograniczoną mobilnością,
- wymiana okien, drzwi i świetlików dachowych,
- budowa dodatkowych szachtów doświetlających,
- modernizacja instalacji elektrycznych, hydrantowych, odgromowych i innych niezbędnych instalacji.

Wartość zadania wg promesy: **3 644 490,00 zł**

Dofinansowanie: **1 299 999,40 zł**

-
- **Fundusz Odporności**



Modernizacja posadzki, kanału i podjazdu dla budynku OSP Wilcza

Gmina Pilchowice otrzymała w 2025 roku dofinansowanie na realizację Projektu pn.: „Modernizacja posadzki, kanału i podjazdu dla budynku OSP Wilcza”. Projekt ten został zrealizowany przy pomocy dotacji celowej z budżetu Górnośląsko-Zagłębiowskiej Metropolii w ramach Funduszu Odporności na 2025 rok.

Kwota udzielonej pomocy finansowej: 265 234,00 zł

Budowa oświetlenia boiska LKS Wilki Wilcza

Gmina Pilchowice otrzymała w 2025 roku dofinansowanie na realizację Projektu pn.: „Budowa oświetlenia boiska LKS Wilki Wilcza”. Projekt ten został zrealizowany przy pomocy dotacji celowej z budżetu Górnośląsko-Zagłębiowskiej Metropolii w ramach Funduszu Odporności na 2025 rok.

Kwota udzielonej pomocy finansowej: 299 985,00 zł

● Kierunek GZM 2024



Projekt miał formułę spaceru po terenie miejscowości, podczas którego uczestnicy zapoznawali się z opowieścią o Pilchowicach, które w okresie świetności były siedzibą rodu von Wengerskich, miały status miasteczka i były ważnym ośrodkiem w tym regionie, na długo zanim rozpoczęła się epoka industrialna. Atrakcją była możliwość wejścia na wieżę kościelną, która jest na co dzień niedostępna. Uczestników wycieczki oprowadzali przewodnicy, którzy wcielili się w postaci grafa Fryderyka von Wengersky i jego żony Karoliny Thomatis de Vallery et de la Loux, którzy byli ostatnią linią rodu w Pilchowicach.

Realizatorem zadania był Gminny Ośrodek Kultury w Pilchowicach.

Kwota udzielonej pomocy finansowej: **2500,00 zł**

- **Konkurs „Powiat Przyjazny Środowisku”**



W 2025 roku projekt „Zielony zakątek w sercu Nieborowic” zdobył II miejsce w konkursie „Powiat Przyjazny Środowisku”, organizowanym przez Powiat Gliwicki. Wyróżnienie to wiązało się z przyznaniem dotacji w wysokości **15 000,00 zł**, która została wykorzystana na zagospodarowanie skweru między ul. Sosnową a ul. Świerkową.



10. WSPÓŁPRACA Z ORGANIZACJAMI POZARZĄDOWYMI

Na realizację zadań wynikających z **Programu Współpracy Gminy Pilchowice z Organizacjami Pozarządowymi na rok 2025** (przyjętego uchwałą Nr VIII/63/24 Rady Gminy Pilchowice z dnia 21 listopada 2024 r.) przeznaczonych było 96 000,00 zł.

Ogłoszono 4 otwarte konkursy ofert oraz rozpatrzono 4 oferty złożone w trybie pozakonkursowym.

Podpisano 14 umów (z czego 10 w ramach konkursu, 4 w trybie pozakonkursowym) na ogólną kwotę 87 629,00 zł, z czego 12 945,00 zł przeznaczonych było na realizację zadań w trybie pozakonkursowym.

Organizacje wydatkowały łącznie 87 623,82 zł środków pochodzących z dotacji przyznanych przez Gminę Pilchowice. Niewykorzystane środki stanowiły oszczędności wygenerowane podczas realizacji zadania.

Wszystkie umowy zostały zrealizowane i rozliczone.

Wykaz zadań, na które zostały przyznane dotacje na podstawie ustawy o działalności pożytku publicznego i o wolontariacie:

NAZWA OFERENTA	TYTUŁ ZADANIA	WYSOKOŚĆ PRYZNANEJ DOTACJI	WYSOKOŚĆ WYKORZYSTANEJ DOTACJI
Zadania z zakresu pomocy społecznej, w tym pomocy rodzinom i osobom w trudnej sytuacji życiowej oraz wyrównywania szans tych rodzin i osób			
PCK	Pomoc żywnościowa ubogim mieszkańcom Gminy Pilchowice	9 000,00 zł	9 000,00 zł
Zadania z zakresu wspierania i upowszechniania kultury fizycznej			
LKS "Wilki" Wilcza	Gdy wakacje mamy to chętnie w piłkę gramy	13 000,00 zł	13 000,00 zł
LKS "Victoria" Pilchowice	Prowadzenie szkolenia sportowego w zakresie piłki nożnej dla dzieci i młodzieży z Gminy Pilchowice	13 000,00 zł	13 000,00 zł
LKS "Orzeł" Stanica	Szkolenie sportowe dzieci i młodzieży w piłkę nożną wraz z organizacją mini turnieju wewnętrznego	12 979,00 zł	12 979,00 zł
LKS "Naprzód" Żernica	Organizacja szkolenia w piłce nożnej dzieci	10 000,00 zł	10 000,00 zł

Fundacja Naprzód Żernica	Organizacja szkolenia w piłce ręcznej dzieci w wieku przedszkolnym i wczesnoszkolnym	3 000,00 zł	3 000,00 zł
STS Żernica	Turniej tenisa stołowego o Puchar Wójta Gminy Pilchowice	2 805,00 zł	2 974,82 zł
LKS "Wilki" Wilcza	Gminny Turniej Oldbojów w piłce nożnej 2025	6 100,00 zł	6 100,00 zł
Zadania z zakresu kultury, sztuki, ochrony dóbr kultury i dziedzictwa narodowego			
Stowarzyszenie Pilchowiczanie Pilchowiczanom	Pilchowickie lato muzyczne 2025	6 500,00 zł	6 500,00 zł
Stowarzyszenie Pilchowiczanie Pilchowiczanom	Śląskie Pieśni Biesiadne - tradycja i nowoczesność	2 400,00 zł	2 400,00 zł
Stowarzyszenie Paramilitarne "Prochownia 1910"	EDD 2025 w Punkcie Oporu "Nieborowice"	2 000,00 zł	2 000,00 zł
Polski Związek Emerytów, Rencistów i Inwalidów, Koło Pilchowice	Najpiękniejsze zabytki i miejscowości Śląska	2 345,00 zł	2 345,00 zł
Górnośląskie Stowarzyszenie Miłośników Starych Traktorów i Maszyn Rolniczych Silesia Traktor	Pokaz zabytkowych maszyn rolniczych	2 000,00 zł	2 000,00 zł
Stowarzyszenie Hobbystów Drobego Inwentarza	Wystawa tradycyjnych zwierząt gospodarskich	2 500,00 zł	2 500,00 zł

Wsparciem dla działalności klubów sportowych były również środki oferowane na podstawie Uchwały Nr XLVIII/419/13 Rady Gminy Pilchowice z dnia 12 listopada 2013 r. w sprawie określenia warunków i trybu finansowania rozwoju sportu w Gminie Pilchowice (opublikowanego w Dzienniku Urzędowym Województwa Śląskiego z dnia 28.02.2017 r. poz. 1282), na realizację zadań wynikających z ustawy o sporcie.

W roku 2025 r. na **udział w rozgrywkach ligowych oraz utrzymanie obiektów sportowych** kluby sportowe z terenu gminy Pilchowice otrzymały łącznie 449 450,00 zł¹.

¹ W ramach przedstawionych kwot nie uwzględniono:

1. środków przyznanych klubom sportowym w ramach programu współpracy z organizacjami pozarządowymi
2. kosztów ponoszonych z budżetu gminy (w ramach inwestycji i zadań realizowanych bezpośrednio przez Urząd Gminy).

Wykaz dotacji udzielonych klubom sportowym w 2025 r. na realizację zadań wynikających z ustawy o sporcie:

nazwa klubu	tytuł zadania	wysokość przyznanej dotacji	wysokość wykorzystanej dotacji
Stowarzyszenie Tenisa Stołowego Żernica	Wspieranie i upowszechnianie tenisa stołowego wśród dzieci, młodzieży i dorosłych na terenie sołectwa Żernica i Nieborowice	12 000,00 zł	12 000,00 zł
Ludowy Klub Sportowy „Victoria” Pilchowice	Prowadzenie rozgrywek piłki nożnej klasy A Podokręgu Zabrze, uczestnictwo w rozgrywkach rangi krajowej, szkolenie dzieci i młodzieży	58 100,00 zł	58 100,00 zł
Ludowy Klub Sportowy "Orzeł" Stanica	Organizacja i udział drużyny seniorów w A-klasie oraz żaków i orlików w rozgrywkach ligowych i turniejach PZPN	36 400,00 zł	36 400,00 zł
Ludowy Klub Sportowy "Wilki" Wilcza	Zadanie bieżące – przygotowanie i udział drużyn piłki nożnej i tenisa stołowego do rozgrywek ligowych w roku 2025	61 950,00 zł	61 950,00 zł
Ludowy Klub Sportowy „Naprzód” Żernica	Zadania bieżące w zakresie rozwoju sportu (przygotowanie i udział w rozgrywkach ligowych i turniejach sportowych)	74 250,00 zł	74 250,00 zł
Ludowy Klub Sportowy „Victoria” Pilchowice	Utrzymanie obiektu sportowego w Pilchowicach przy ul. Szkolnej 1b przeznaczonego do prowadzenia rozgrywek piłki nożnej klasy A Podokręgu Zabrze, uczestnictwa w rozgrywkach rangi krajowej, a także szkolenia dzieci i młodzieży	43 000,00 zł	43 000,00 zł
Ludowy Klub Sportowy "Orzeł" Stanica	Pokrycie kosztów korzystania z obiektów sportowych dla celów szkolenia sportowego	65 750,00 zł	65 750,00 zł
Ludowy Klub Sportowy "Wilki" Wilcza	Zapewnienie ciągłości funkcjonowania obiektu LKS „Wilki” Wilcza w 2025 roku	43 000,00 zł	43 000,00 zł
Ludowy Klub Sportowy „Naprzód” Żernica	Zadania bieżące związane z utrzymaniem obiektów sportowych	55 000,00 zł	55 000,00 zł

W 2025 r. Wójt Gminy Pilchowice przyznał 5 osobom (w tym 4 sportowcom i 1 trenerowi) **nagrody za szczególne osiągnięcia w dziedzinie sportu**.

Łączna wysokość wydatkowanych na ten cel środków wyniosła 5 600 zł (brutto).



11. ZDROWIE

W 2025 r. kontynuowane były programy zdrowotne:

- Program edukacji zdrowotnej dla dzieci w wieku przedszkolnym oraz ich rodziców na terenie Gminy Pilchowice (program jest prowadzony od 2016 r.) w 2025 roku w programie uczestniczyło 502 dzieci – koszt realizacji programu wyniósł 39.989,52 zł.

- Program zdrowotny w zakresie przeciwdziałania zakażeniom meningokokowym w Gminie Pilchowice w latach 2024-2025 - kontynuacja szczepień przeciw meningokokom typu A,C,W-135,Y, z programu skorzystało 62 dzieci (z rocznika 2018 oraz 2024r.). Koszt realizacji programu wyniósł 24 330,36 zł.

Na mocy porozumienia zawartego w roku 2024r. z NZOZ MED – PROFIL, w roku 2025r. objęto opieką stomatologiczną uczniów szkół podstawowych. Badania profilaktyczne uzębienia oraz leczenie stomatologiczne można było przeprowadzać w trzech gabinetach dentystycznych w Wilczy, Pilchowicach i Żernicy.

Rok 2025 działalność z zakresu podstawowej i specjalistycznej opieki zdrowotnej dla mieszkańców gminy kontynuowana jest w 3 ośrodkach: Ośrodku Zdrowia w Pilchowicach, Ośrodku Zdrowia w Żernicy oraz Ośrodku Zdrowia w Wilczy.

Przekazano defibrylator AED do użytkowania przez GOK i umieszczono go przy boisku LKS w Wilczy.

W ramach realizacji Gminnego Programu Profilaktyki i Rozwiązywania Problemów Alkoholowych oraz Przeciwdziałania Narkomanii w 2025r. prowadzono profilaktyczne działania informacyjne i edukacyjne, inicjowano udział w programach, szkoleniach, warsztatach, związanych z profilaktyką uzależnień zarówno od alkoholu, środków psychoaktywnych jak i uzależnień behawioralnych. Gminna Komisja Rozwiązywania Problemów Alkoholowych kontynuowała działalność punktu konsultacyjnego wraz ze wsparciem psychologa i terapeuty uzależnień. Prowadziła działania profilaktyczne w szkołach we współpracy z pedagogami szkolnymi. Realizowano program świetlic opiekuńczo wychowawczych z zajęciami rozwijającymi kompetencje emocjonalno – społeczne dla uczniów naszych szkół. Wspierano, szkolono i kontrolowano punkty sprzedaży alkoholu na terenie gminy. Prowadzono sprawy o zobligowanie do leczenia, rozmowy motywacyjne, dyżury oraz szkolenia komisji. GKRPA współorganizowała zajęcia dla dzieci i młodzieży, wyjazdy oraz inne działania profilaktyczne.

Prowadzono również wsparcie w doskonaleniu kompetencji, osób pracujących w systemie przeciwdziałania przemocy domowej oraz kontynuowano działania informacyjno – edukacyjne dotyczące zjawiska przemocy domowej.



12. WSPÓŁPRACA Z POLICJĄ

W ramach porozumień z Komendą Miejską Policji w Gliwicach w 2025 r. przekazano środki finansowe na realizację dodatkowych służb patrolowych na terenie Gminy Pilchowice. Kierowano na nie dwuosobowe patrole w umundurowaniu wraz z wyposażeniem służbowym KMP w Gliwicach. Patrole przemieszczały się w oznakowanych pojazdach służbowych Policji. Były kierowane do służby w szczególności w dni wolne od pracy w godzinach popołudniowych oraz nocnych kiedy występuje największe zagrożenie wykroczeniami. Podczas przeprowadzonych 8 patroli, 16 funkcjonariuszy realizowało zadania dotyczące zapobiegania przestępstwom oraz wykroczeniom.



W ramach ich służby przeprowadzono:

- 19 interwencji, w tym 16 w miejscach publicznych,
- wylegitymowano 28 osób – ujawniono 1 osobę poszukiwaną,
- zastosowano represje karno-administracyjne za popełnione wykroczenia w postaci:
 - 1 mandatu karnego za wykroczenie przeciwko bezpieczeństwu w ruchu drogowym (nietrzeźwy rowerzysta)
 - 25 pouczeń za wykroczenia przeciwko:
 - obyczajowości publicznej - 8 pouczeń,
 - urządzeniom użytku publicznego – 5 pouczeń
 - ustawy o wychowaniu w trzeźwości – 12 pouczeń.

Koszt dodatkowych służb wyniósł 6 400,00zł.

W 2025 r. Gmina Pilchowice przekazała Komendzie Wojewódzkiej Policji w Katowicach środki finansowe w wysokości 20 000,00 zł przeznaczone na zakup samochodu służbowego oznakowanego z napędem hybrydowym dla Komisariatu Policji w Knurowie oraz środki finansowe w wysokości 5 000,00 zł przeznaczone na dofinansowanie zakupu dwóch radiowozów specjalistycznych o podwyższonych parametrach dla Komisariatu Autostradowego w Gliwicach.

W ramach porozumienia z Komendą Miejską Policji w Gliwicach przekazano środki finansowe na nagrody za osiągnięcia w służbie dla funkcjonariuszy KMP w Gliwicach pełniących służbę w Komisariacie Policji w Knurowie w wysokości 5 000,00 zł.

Funkcjonariusze Wydziału Ruchu Drogowego Komendy Miejskiej Policji w Gliwicach dodatkowo, w miesiącu październiku wykonywali czynności dotyczące kontroli przekraczania dopuszczalnej prędkości przez kierujących oraz niestosowania się do ograniczeń tonażu na ul. Nieborowickiej i ul. Wiejskiej w Gminie Pilchowice. Funkcjonariusze nie ujawnili wykroczeń.



13. OCHOTNICZE STRAŻE POŻARNE

W Gminie Pilchowice funkcjonuje pięć Ochotniczych Straży Pożarnych z czego trzy jednostki należą do KSRG. W 2025 r. zakupiono: drabinę nasadkową, kamerę termowizyjną oraz akumulatory do wozów bojowych OSP Pilchowice, kompresor i mundury galowe dla OSP Stanica, akumulatory do radiotelefonów dla OSP Żernica, zakupiono również szafki do remizy OSP Wilcza. Dla wszystkich jednostek zakupiono sorbet oraz zorganizowano kurs kwalifikowanej pierwszej pomocy dla strażaków ratowników w szkoleniu uczestniczyło 18 strażaków.



Poniesiono wydatki na: wypłatę ekwiwalentów za udział w akcjach, bieżące utrzymanie samochodów pożarniczych, przeglądy samochodów i gaśnic oraz zakup paliwa wraz z płynami eksploatacyjnymi i badania okresowe strażaków. Całkowita wartość wydatków i zakupów dla wszystkich jednostek Ochotniczych Straży Pożarnych, wyniosła w 2025r.: **391 146,21 zł.**

Na ekwiwalent dla strażaków ratowników i kandydatów na strażaków ratowników ochotniczych straży pożarnych za udział w akcjach i szkolenia wydano 60 200,00 zł, na paliwo 12 950,00 zł i 200 000,00 zł wydano na zakup umundurowania specjalistycznego dla wszystkich jednostek Ochotniczej Straży Pożarnej. OSP w Leboszowicach otrzymała dotację w wysokości – 12 000,00 zł., OSP w Pilchowicach otrzymała dotację w wysokości – 40 000,00 zł., OSP w Stanicy otrzymała dotację w wysokości – 18 000,00 zł., OSP w Wilczy otrzymała dotację w wysokości - 50 000,00 zł., a OSP w Żernicy otrzymała dotację w wysokości – 80 000,00 zł.).





14. OBRONA CYWILNA I OCHRONA LUDNOŚCI

W 2025 roku Gmina Pilchowice realizowała kompleksowe działania w zakresie obrony cywilnej i ochrony ludności, których nadrzędnym celem było systematyczne podnoszenie poziomu bezpieczeństwa mieszkańców oraz zwiększenie zdolności reagowania struktur gminnych na sytuacje kryzysowe o charakterze lokalnym i ponadlokalnym. Podejmowane przedsięwzięcia koncentrowały się zarówno na doskonaleniu procedur organizacyjnych, jak i na rozwoju zaplecza sprzętowego oraz kompetencji kadrowych.

● **Działania szkoleniowe i ćwiczenia**

W ramach doskonalenia systemu zarządzania kryzysowego przeprowadzono trening stałych dyżurów, realizowany na poziomie powiatowym. Przedsięwzięcie to miało na celu weryfikację i usprawnienie mechanizmów funkcjonowania systemu stałych dyżurów w gminach powiatu, w szczególności w zakresie:

- sprawności obiegu informacji,
- terminowości przekazywania komunikatów,
- koordynacji działań pomiędzy poszczególnymi szczeblami administracji,
- podejmowania decyzji w warunkach symulowanego zagrożenia.

Istotnym elementem przygotowania gminy do reagowania na zagrożenia było również ćwiczenie pod kryptonimem „Pilchowicka Woda 2025”. Miało ono charakter treningu teoretyczno-analitycznego i obejmowało scenariusze związane z wystąpieniem lokalnych podtopień oraz intensywnych opadów atmosferycznych. W trakcie ćwiczenia analizowano m.in.:

- procedury ewakuacji i zabezpieczenia mienia,
- współdziałanie służb ratowniczych,
- logistykę wsparcia mieszkańców,
- komunikację kryzysową.

● **Kwalifikacje wojskowe**

W dniach 18.03.2025 r. - 20.03.2025 r. oraz w dniu 11.04.2025 r. odbyły się kwalifikacje wojskowe z terenu Gminy Pilchowice. Lista mężczyzn objętych kwalifikacją wojskową zawierała 69 nazwisk. Natomiast przed Powiatową Komisją Lekarską stanęło 70 mężczyzn (rocznika podstawowego urodzonych w 2006 roku) .

- **Systemy ostrzegania i alarmowania**

W 2025 roku przeprowadzono również testy funkcjonalne systemu wczesnego ostrzegania i alarmowania ludności. Sprawdzeniu poddano urządzenia alarmowe zlokalizowane w budynku Urzędu Gminy oraz w obiektach Ochotniczych Straży Pożarnych. Testy miały na celu:

- ocenę sprawności technicznej urządzeń,
- weryfikację zasięgu sygnałów alarmowych,
- potwierdzenie gotowości systemu do użycia w sytuacjach zagrożenia.

- **Program Ochrony Ludności i Obrony Cywilnej**

Kluczowym elementem działań w 2025 roku było wdrożenie Programu Ochrony Ludności i Obrony Cywilnej na lata 2025–2026, przyjętego Uchwałą nr 72 Rady Ministrów z dnia 27 maja 2025 r. Program ten stanowi implementację przepisów ustawy z dnia 5 grudnia 2024 r. o ochronie ludności i obronie cywilnej, która weszła w życie 1 stycznia 2025 r.

Głównym założeniem programu jest budowa spójnego i efektywnego systemu bezpieczeństwa cywilnego, funkcjonującego zarówno w czasie pokoju (katastrofy, klęski żywiołowe), jak i w sytuacjach zagrożeń o charakterze militarnym. System ten opiera się na:

- rozwiniętej infrastrukturze technicznej,
- nowoczesnym wyposażeniu,
- ścisłej współpracy jednostek samorządu terytorialnego i służb ratowniczych.

W ramach programu Gmina Pilchowice pozyskała dotację w wysokości 509 275 zł, którą przeznaczono na doposażenie jednostek organizacyjnych gminy oraz jednostek Ochotniczych Straży Pożarnych. Zakupiono m.in.:

- defibrylatory AED zwiększające dostępność szybkiej pomocy w stanach nagłego zatrzymania krążenia,
- agregaty prądotwórcze dla szkół i przedszkoli, zapewniające ciągłość funkcjonowania w przypadku przerw w dostawie energii,
- specjalistyczny sprzęt ratowniczy dla jednostek OSP.

Dodatkowo gmina przeznaczyła środki własne w wysokości 68 405 zł na uzupełnienie wyposażenia.



- **Szkolenia i rozwój kompetencji**

W ramach wzmocnienia potencjału kadrowego zrealizowano program szkoleń skierowany do pracowników urzędu Gminy Pilchowice oraz jednostek organizacyjnych gminy. Program obejmował:

- szkolenia z zakresu ochrony ludności dla 40 osób,
- kurs Kwalifikowanej Pierwszej Pomocy (KPP) dla 50 osób.



Łącznie przeszkolono 90 osób, co stanowi istotne wzmocnienie zdolności reagowania kryzysowego na poziomie lokalnym. Uczestnicy zdobyli wiedzę i umiejętności w zakresie:

- udzielania pierwszej pomocy,
- działania w sytuacjach zagrożeń masowych,
- współpracy w ramach struktur zarządzania kryzysowego.

Na realizację szkoleń przeznaczono 79 450 zł ze środków dotacyjnych przyznanych w ramach Programu Ochrony Ludności i Obrony Cywilnej.

- **Planowanie rozwoju infrastruktury ochronnej**

W 2025 roku Gmina Pilchowice podjęła również działania o charakterze strategicznym, ukierunkowane na rozwój infrastruktury służącej ochronie ludności. W tym celu zlecono Ośrodkowi Projektowemu Budownictwa Specjalnego opracowanie

dokumentu pn. „Koncepcja rozwoju zasobów obiektów zbiorowej ochrony na terenie Gminy Pilchowice”.

Celem opracowania jest kompleksowa analiza istniejących zasobów oraz określenie kierunków rozwoju infrastruktury ochronnej, w szczególności w zakresie:

- identyfikacji i oceny aktualnie dostępnych obiektów mogących pełnić funkcję ukryć i schronów,
- określenia potrzeb w zakresie zapewnienia miejsc schronienia dla ludności,
- wskazania lokalizacji dla nowych obiektów zbiorowej ochrony,
- określenia standardów technicznych i funkcjonalnych dla tego typu obiektów,
- opracowania rekomendacji dotyczących etapowania inwestycji.

Realizacja tego zadania stanowi istotny element budowy lokalnego systemu ochrony ludności, zgodnego z założeniami ustawy o ochronie ludności i obronie cywilnej oraz Programu Ochrony Ludności i Obrony Cywilnej na lata 2025–2026. Opracowana koncepcja będzie stanowić podstawę do podejmowania dalszych działań inwestycyjnych oraz pozyskiwania środków zewnętrznych na rozwój infrastruktury ochronnej w kolejnych latach.

● **Podmioty ochrony ludności**

Na podstawie obowiązujących przepisów Wójt Gminy Pilchowice wyznaczył podmioty ochrony ludności odpowiedzialne za realizację zadań w tym obszarze. Oprócz kluczowych służb, takich jak Państwowa Straż Pożarna i Ochotnicza Straż Pożarna, do systemu włączono:

- jednostki organizacyjne gminy,
- Pilchowickie Przedsiębiorstwo Komunalne Sp. z o.o.

Podmioty te będą zobowiązane do realizacji zadań w zakresie reagowania na zagrożenia, wsparcia ludności oraz utrzymania infrastruktury krytycznej.

● **Współpraca z jednostkami OSP**

Gmina Pilchowice kontynuowała ścisłą współpracę z jednostkami Ochotniczych Straży Pożarnych, które stanowią fundament lokalnego systemu ratowniczego. Współpraca obejmowała:

- szkolenia,
- wyposażenie jednostek,
- koordynację działań operacyjnych

14.1 Zabezpieczenie przeciwpowodziowe

Na terenie Gminy Pilchowice w 2025 roku wykonano coroczne przeglądy cieków i urządzeń będących w administracji PGW Wody Polskie przez Nadzór Wodny w Rybniku.

Gminna Spółka Wodna w Pilchowicach (dalej GSW) zrealizowała w 2025 roku prace wyszczególnione w zestawieniu tabelarycznym poniżej. **Wartość wykonanych prac wyniosła łącznie: 211 445,00 zł.** Prace te zostały sfinansowane ze środków:

- **116 445, 00 zł – środki własne GSW, tj.** opłaty wniesione przez właścicieli nieruchomości położonych na terenie Gminy Pilchowice,
- **75 000, zł – środki pochodzące z dotacji udzielonej przez Gminę Pilchowice** (o której mowa w pkt. 8.7 „Działania Gminnej Spółki Wodnej” niniejszego raportu),
- **20 000,00 zł – środki pochodzące z dotacji udzielonej przez Powiat Gliwicki.**

KUŹNIA NIEBOROWSKA	
1	<p>wykonano gruntowną konserwację rowu melioracyjnego na odcinku ok. 480 mb zlokalizowanego w sołectwie Kuźnia Nieborowska w rejonie DW 921 oraz DK 78, stanowiącego część ciek o nazwie <i>Dopływ z Wilczy</i> wraz z jego dopływem (rejon skrzyżowania łąże w Kuźni Nieborowskiej). Prace konserwacyjne obejmowały:</p> <ul style="list-style-type: none">a) usunięcie zarośli, drzew i krzewów porastających koryto oraz koronę rowu wraz z usuwaniem (karczowaniem) brył korzeniowych znajdujących się w korycie rowu,b) korytowanie i uformowanie skarp rowu wraz z likwidacją wyrw w skarpach, na odcinkach rowu, na których brak jest umocnień skarp, tudzież na odcinkach, na których wyrwy powstały na wskutek prac związanych z karczowaniem brył korzeniowych,c) konserwację umocnień skarp i koryta rowu (w tym likwidację ubytków umocnień),d) usuwanie z koryta rowu namułu oraz innego materiału powodującego zatamowania,e) koszenie, plantowanie terenu stanowiącego koronę rowu melioracyjnego,f) oczyszczenie wylotów drenarskich,g) czyszczenie przepustów. <p>odcinek rowu objęty pracami: ok. 480 m</p> <p>lokalizacja: Kuźnia Nieborowska rejon DW 921 oraz DK 78</p>

LEBOSZOWICE

1	<p>wykonano konserwację rowu melioracyjnego znajdującego się w Leboszowicach w rejonie ul. Wiejskiej 18 (obok OSP Leboszowice) na odcinku ok. 300 mb aż do ujścia w rzece Bierawka, w ramach prac wykoszono i odmulono koryto rowu, dokonano wycinki zarośli oraz wykonano formowanie skarp rowu, udroźniono wyloty drenarskie,</p> <p>odcinek rowu objęty pracami: ok. 300 m</p> <p>lokalizacja: Leboszowice rejon ul. Wiejskiej 18 (obok OSP) do ujścia w rzece Bierawka</p>
2	<p>wykonano konserwację rowu melioracyjnego znajdującego się w Leboszowicach w rejonie ul. Smolnickiej nr 16A i nr 19 na odcinku ok. 300 mb aż do ujścia w rzece Bierawka, w ramach prac wykoszono i odmulono koryto rowu, dokonano wycinki zarośli oraz wykonano formowanie skarp rowu, udroźniono wyloty drenarskie,</p> <p>odcinek rowu objęty pracami: ok. 300 m</p> <p>lokalizacja: Leboszowice rejon ul. Smolnickiej nr 16A i nr 19 do ujścia w rzece Bierawka</p>

NIEBOROWICE

1	<p>wykonano konserwację rowu melioracyjnego zlokalizowanego w Nieborowicach w rejonie ul. Głównej 62 (budynek handlowy z szyldem „Pijalnia Piwa”) na odcinku ok. 55 mb od drogi powiatowej w kierunku rzeki Bierawka, w ramach prac wykoszono i odmulono koryto rowu, dokonano wycinki zarośli oraz wykonano formowanie skarp rowu, udroźniono wyloty drenarskie, usunięto (wywieziono) urobek (namuł usunięty z koryta rowu) powstały w czasie prac</p> <p>odcinek rowu objęty pracami: ok. 320 m</p> <p>lokalizacja: Nieborowice rów w rejonie ul. Głównej 62</p>
---	---

PILCHOWICE

1	<p>wykonano konserwację rowu melioracyjnego znajdującego się w Pilchowicach w rejonie ul. Złotej na odcinku ok. 200 mb, w ramach prac wykoszono i odmulono koryto rowu, dokonano wycinki zarośli oraz wykonano formowanie skarp rowu, udrożniono wyloty drenarskie</p> <p>odcinek rowu objęty pracami: ok. 200 m</p> <p>lokalizacja: Pilchowice rejon ul. Złotej</p>
2	<p>wykonano gruntowną konserwację rowu melioracyjnego tzw. Dopływu z Pilchowic zlokalizowanego w Pilchowicach na odcinku ok. 1 000 m (1km) od terenów graniczących z ul. Św. Marcina w Stanicy do stawów zlokalizowanych w Pilchowicach przy ul. Wielopole 1D (sąsiedztwo firmy Metall Bau Bujok) w ramach prac wykonano gruntowną konserwację umocnień skarp i koryta rowu, wykoszono i odmulono koryto rowu, dokonano wycinki zarośli oraz wykonano formowanie skarp rowu, udrożniono wyloty drenarskie</p> <p>odcinek rowu objęty pracami: ok. 1 000 m</p> <p>lokalizacja: Pilchowice od terenów graniczących z ul. Św. Marcina w Stanicy do stawów zlokalizowanych w Pilchowicach przy ul. Wielopole 1D j</p>
3	<p>naprawiono i udrożniono system drenarski na gruntach położonych w Pilchowicach w rejonie posesji przy ul. Leboszowskiej nr 79, nr 81, nr 85 oraz oczyszczono wyloty drenarskie</p> <p>obszar oddziaływania uszkodzonej drenarki ok. 5 ha</p> <p>lokalizacja: Pilchowice, grunty położone w rejonie posesji przy ul. Leboszowskiej nr 79, nr 81, nr 85 (po południowo-wschodniej stronie, ww. posesji)</p>

4	<p>wykonano konserwację rowu melioracyjnego znajdującego się na łąkach w Pilchowicach (przy granicy z Nieborowicami, rów przepływający pod nasypem kolejki wąskotorowej) w rejonie ul. Bierawka i Jagodowej na odcinku 40 mb, w ramach prac wykoszono i odmulono koryto rowu, dokonano wycinki zarośli oraz wykonano formowanie skarp rowu, udrożniono wyloty drenarskie,</p> <p>odcinek rowu objęty pracami: ok. 40 m</p> <p>lokalizacja: Pilchowice, łąki położone przy granicy z Nieborowicami w rejonie ul. Bierawka i Jagodowej rów przepływający pod nasypem kolejki wąskotorowej,</p>
5	<p>wykonano gruntowną konserwację rowu melioracyjnego na odcinku ok. 135 mb zlokalizowanego w centralnej części sołectwa Pilchowice (rów znajdujący się w sąsiedztwie składu „Lubar”), pracami objęto rów znajdujący w granicach działek nr 1096/27 i 1095/27 tj. odcinek ok. 135 mb, w ramach prac wykoszono i odmulono koryto rowu, dokonano wycinki zarośli i krzewów, zebrąbkowano usunięte zarośla i gałęzie oraz wykonano formowanie skarp rowu, udrożniono wyloty drenarskie, urobek (namuł usunięty z koryta rowu) powstały w czasie prac rozplantowano na terenie przyległym do rowu,</p> <p>odcinek rowu objęty pracami: ok. 135 m</p> <p>lokalizacja: Pilchowice rów w centralnej części Pilchowic między ul. Stanicką a ul. Spółdzielczą</p>
6	<p>wykonano konserwację rowu melioracyjnego zlokalizowanego w centralnej części sołectwa Pilchowice (rejon ul. Dworcowej) na odcinku rowu o długości ok. 100 mb od posesji przy ul. Dworcowej 8A w kierunku centrum miejscowości (tj. w kierunku przepustu pod DW921, wykonane prace obejmowały gruntowną konserwację umocnień skarp i koryta rowu, w ramach której zlikwidowano ubytki umocnień oraz wymieniono płyty w znacznym stopniu uszkodzone, usunięto z koryta rowu namuł oraz inny materiał powodujący zatamowania, wykoszono i wyplantowano teren stanowiący koronę rowu, usunięto zarośla porastające koronę rowu, oczyszczono wyloty drenarskie;</p> <p>odcinek rowu objęty pracami: ok. 100 m</p> <p>lokalizacja: Pilchowice rów w centralnej części sołectwa rejon ul. Dworcowej</p>

7	<p>naprawiono i udrożniono główny ciąg drenarski znajdujący się na gruntach położonych w Pilchowicach w rejonie posesji przy ul. Leboszowskiej od nr 65 do nr 75 oraz oczyszczono wyloty drenarskie</p> <p>obszar oddziaływania uszkodzonej drenarki ok. 7-8 ha</p> <p>lokalizacja: Pilchowice, grunty położone w rejonie posesji przy ul. Leboszowskiej od nr 65 do nr 75 (po południowej stronie ww. posesji)</p>
8	<p>naprawiono i udrożniono system drenarski znajdujący się na gruntach rolnych położonych w Pilchowicach w rejonie ul. Spokojnej oraz oczyszczono wyloty drenarskie</p> <p>obszar oddziaływania uszkodzonej drenarki ok. 7-8 ha</p> <p>lokalizacja: Pilchowice, grunty rolne położone w rejonie ul. Spokojnej</p>
9	<p>naprawiono i udrożniono system drenarski znajdujący się na gruntach rolnych położonych w Pilchowicach w rejonie ul. Sadowej na północ od posesji nr 25 oraz oczyszczono wyloty drenarskie</p> <p>obszar oddziaływania uszkodzonej drenarki ok. 5-6 ha</p> <p>lokalizacja: Pilchowice, grunty rolne położone w rejonie ul. Sadowej na północ od posesji nr 25</p>

STANICA	
1	<p>wykonano konserwację rowu melioracyjnego zlokalizowanego w Stanicy wzdłuż ul. 1 Maja na odcinku ok. 320 mb od ujścia w cieku Wierzbnik/Rudka (pomiędzy posesjami przy ul. 1 Maja nr 24 i nr 26A) do posesji przy ul. 1 Maja nr 33A, w ramach prac wykoszono i odmulono koryto rowu, dokonano wycinki zarośli oraz wykonano formowanie skarp rowu, udrożniono wyloty drenarskie,</p> <p>odcinek rowu objęty pracami: ok. 320 m</p> <p>lokalizacja: Stanica rów wzdłuż ul. 1 Maja odcinek od posesji nr 33A do ujścia w cieku Wierzbnik/Rudka</p>

2	<p>naprawiono i udrożniono system drenarski znajdujący się na gruntach rolnych położonych w Stanicy na wschód od posesji położonych przy ul. Krótkiej nr 9 i nr 9A (grunty zlokalizowane w sąsiedztwie polnego stawku) oraz oczyszczono wyloty drenarskie</p> <p>obszar oddziaływania uszkodzonej drenarki ok. 5 ha</p> <p>lokalizacja: Stanica, grunty rolne położone na wschód od posesji przy ul. Krótkiej nr 9 i nr 9A</p>
3	<p>naprawiono i udrożniono system drenarski znajdujący się na gruntach rolnych położonych w Stanicy między ul. Wojtową a ul. Gliwicką (m.in. dz. nr 307/63) oraz oczyszczono wyloty drenarskie</p> <p>obszar oddziaływania uszkodzonej drenarki ok. 3 ha</p> <p>lokalizacja: Stanica, grunty rolne położone między ul. Wojtową a ul. Gliwicką</p>

WILCZA

1	<p>wykonano gruntowną konserwację rowu melioracyjnego tzw. <i>Potoku Wilczańskiego</i> zlokalizowanego w Wilczy (rejon przepustu przy ul. Wysokiej oraz rejon zabudowań przy ul. Karola Miarki od nr 204 do nr 194):</p> <ul style="list-style-type: none">– na odcinku rowu o długości ok. 60 mb od przepustu przy drodze gminnej ul. Wysokiej (za posesją przy ul. Karola Miarki 186) w kierunku południowo zachodnim)– na odcinku rowu o długości ok. 120 mb od przepustu pod drogą dojazdową zlokalizowaną na działce nr 592/202 (rejon posesji przy ul. Karola Miarki 194) w kierunku wschodnim do granicy z działką 1144/236 (to jest do wysokości zabudowań gospodarczych znajdujących się na posesji zlokalizowanej przy ul. Karola Miarki 204) <p>w ramach prac wykonano gruntowną konserwację umocnień skarp i koryta rowu, zlikwidowano ubytki umocnień oraz dokonano wymiany płyt w znacznym stopniu uszkodzonych, usunięto z koryta rowu namuł oraz inny materiał powodujący zatamowania, wykoszono i wyplantowano teren stanowiący koronę rowu, usunięto zarośla porastające koronę rowu, oczyszczono wyloty drenarskie;</p> <p>odcinek rowu objęty pracami: ok. 180 m (obejmujący dwa odcinki 60 m + 120 m)</p> <p>lokalizacja: Wilcza rejon przepustu przy ul. Wysokiej oraz rejon zabudowań przy ul. Karola Miarki od nr 204 do nr 194</p>
2	<p>wykonano konserwację rowu melioracyjnego znajdującego się w Wilczy w rejonie ul. Karola Miarki 149 na odcinku ok. 30 mb (od drogi powiatowej w kierunku Potoku Wilczańskiego), w ramach prac wykoszono i odmulono koryto rowu, dokonano wycinki zarośli oraz wykonano formowanie skarp rowu, udroźniono wyloty drenarskie,</p> <p>odcinek rowu objęty pracami: ok. 30 m</p> <p>lokalizacja: Wilcza rejon ul. Karola Miarki 149</p>
3	<p>wykonano konserwację rowu melioracyjnego znajdującego się w Wilczy między posesjami przy ul. Karola Miarki nr 1 oraz nr 3A na odcinku ok. 50 mb (rów znajduje się między ul. K. Miarki a ul. Gliwicką), w ramach prac wykoszono i odmulono koryto rowu, dokonano wycinki zarośli oraz wykonano formowanie skarp rowu, udroźniono wyloty drenarskie,</p> <p>odcinek rowu objęty pracami: ok. 50 m</p> <p>lokalizacja: Wilcza rejon ul. K. Miarki (posesje nr 1 i nr 3A) oraz ul. Gliwickiej</p>

4	<p>naprawiono i udrożniono główny ciąg drenarski znajdujący się na gruntach położonych w Wilczy w rejonie ulic Diamentowa, Kryształowa i Krótka oraz oczyszczono wyloty drenarskie</p> <p>obszar oddziaływania uszkodzonej drenarki ok. 10 ha</p> <p>lokalizacja: Wilcza, grunty rolne oraz posesje położone w rejonie ulic: Diamentowa, Kryształowa i Krótka</p>
5	<p>naprawiono i udrożniono system drenarski znajdujący się na gruntach rolnych położonych w Wilczy w rejonie ul. Grzonki oraz oczyszczono wyloty drenarskie</p> <p>obszar oddziaływania uszkodzonej drenarki ok. 6-7 ha</p> <p>lokalizacja: Wilcza, grunty rolne położone w rejonie ul. Grzonki</p>

ŻERNICA	
1	<p>naprawiono i udrożniono system drenarski na gruntach położonych w Żernicy w rejonie posesji przy ul. Powstańców Śląskich nr 68 i nr 72 oraz oczyszczono wyloty drenarskie</p> <p>obszar oddziaływania uszkodzonej drenarki ok. 5 - 7 ha</p> <p>lokalizacja: Żernica, grunty położone w rejonie posesji przy ul. Powstańców Śląskich 68 i nr 72,</p>
2	<p>naprawiono i udrożniono główny system drenarski na gruntach położonych w Żernicy w rejonie skrzyżowania ul. Olchowej z wewnętrzną drogą dojazdową oraz oczyszczono wyloty drenarskie</p> <p>obszar oddziaływania uszkodzonej drenarki ok. 5 ha</p> <p>lokalizacja: Żernica, grunty położone w rejonie skrzyżowania ul. Olchowej z wewnętrzną drogą dojazdową</p>
3	<p>naprawiono i udrożniono główny ciąg drenarski znajdujący się w Żernicy w rejonie posesji przy ul. Ogrodowej 9 oraz oczyszczono wyloty drenarskie</p> <p>obszar oddziaływania uszkodzonej drenarki ok. 5 ha</p> <p>lokalizacja: Żernica, grunty położone w rejonie posesji przy ul. Ogrodowej 9</p>

W ramach działań przeciwpowodziowych Gmina Pilchowice wykonała również gruntowną konserwację rowu melioracyjnego zlokalizowanego na działce gminnej nr 147/36 arkusz mapy 9, obręb Pilchowice, położonej w centralnej części sołectwa Pilchowice – w ramach której wykonano następujące prace:

- a) konserwację umocnień skarp i koryta rowu (w tym likwidację ubytków umocnień wraz z ewentualną wymianą płyt w znacznym stopniu uszkodzonych),
- b) korytowanie i uformowanie skarp rowu wraz z likwidacją wyrw w skarpach, na odcinkach rowu, na których brak jest umocnień skarp,
- c) usuwanie z koryta rowu namułu oraz innego materiału powodującego zatamowania,
- d) koszenie, plantowanie terenu stanowiącego koronę rowu melioracyjnego,
- e) usuwanie zarośli porastających koronę rowu,
- f) oczyszczenie wylotów drenarskich,
- g) naprawę istniejącego przepustu zapewniającego dojsięcie i dojazd do posesji graniczących z działką gminną (przepust o średnicy \varnothing 1000 mm),

Wartość zrealizowanych prac wyniosła 50 000, zł.

W 2025 r. Gmina Pilchowice zawarła porozumienie z Państwowym Gospodarstwem Wodnym „Wody Polskie” w sprawie utrzymania śródlądowych wód płynących na terenie Gminy Pilchowice, w ramach porozumienia wykonano prace konserwacyjne Potoku Żernickiego w km 0+900-6+000 na terenie sołectwa Żernica. Wykoszono roślinności w szczególności trawy i porosty ze skarp ciek wodnego wraz z ich wygrabieniem. Wartość zadania to kwota 40.000,00 zł brutto.

Na potrzeby zabezpieczenia przeciwpowodziowego zakupiono również pompę zanurzeniową na potrzeby OSP Żernica o wartości: 9 542,41 zł oraz na potrzeby OSP Wilcza sprzętu niezbędnego do prowadzenia akcji ratowniczych (agregat prądotwórczy, radiotelefon, mikrofonogłośnik oraz detektor wielogazowy) o wartości 14 356,98 zł.

We wrześniu 2025 roku podczas ulewnych deszczów doszło do lokalnych podtopień.

Gmina Pilchowice wykonała wówczas na tzw. "Potoku Wilczańskim" w miejscowości Wilcza oraz na rowie melioracyjnym w centralnej części miejscowości Pilchowice następujące prace:

- naprawiono uszkodzone umocnienia wlotów i wylotów przepustów,
- umocniono skarpy,
- naprawiono umocnienia z płyt betonowych,
- wykonano odmulanie i czyszczenie wskazanych powyżej rowów melioracyjnych,
- odbudowano nawierzchnie zjazdów.

Prace te wykonano za łączną kwotę 188 500,00 brutto.

W ramach akcji pomocy dla poszkodowanych Gmina kupiła środki czystości oraz zorganizowała kontenery na wywóz nieczystości pozostałych po zdarzeniu.

Poszkodowanym udostępniono piasek, worki i osuszacze. Pomocy udzieliły jednostki OSP z terenu Gminy Pilchowice.



15. EDUKACJA

Gmina Pilchowice jako jednostka samorządu terytorialnego w roku 2025 była organem prowadzącym dla następujących jednostek oświatowych:

1. Zespół Szkolno-Przedszkolny w Pilchowicach, w którego skład wchodziły:

- Publiczne Przedszkole,
- Szkoła Podstawowa,

2. Zespół Szkolno-Przedszkolny w Stanicy, w którego skład wchodziły:

- Publiczne Przedszkole,
- Szkoła Podstawowa;

3. Zespół Szkolno-Przedszkolny w Wilczy, w którego skład wchodziły:

- Publiczne Przedszkole,
- Szkoła Podstawowa;

4. Zespół Szkolno-Przedszkolny w Żernicy, w którego skład wchodziły:

- Publiczne Przedszkole,
- Szkoła Podstawowa,

5. Publiczne Przedszkole z Oddziałem Integracyjnym w Nieborowicach;

Na terenie Gminy Pilchowice funkcjonuje również niepubliczny Punkt Przedszkolny „JESTEM” w Nieborowicach, którego organem prowadzącym jest Fundacja Królestwo z Katowic.

Do placówek oświatowych działających na terenie Gminy Pilchowice uczęszczało łącznie

w roku szkolnym 2024/2025 - 1734 dzieci, w tym:

- do przedszkoli – 514 dzieci,
- do szkół podstawowych – 1220 uczniów.

Natomiast w roku szkolnym 2025/2026 uczęszcza łącznie 1703 dzieci w tym:

- do przedszkoli – 459 dzieci,
- do szkół podstawowych – 1244 uczniów.

15.1 Stan organizacji przedszkoli

Lp.	Nazwa przedszkola	Rok szkolny 2024/2025 (stan na dzień 30.09.2024r.)		Rok szkolny 2025/2026 (stan na dzień 30.09.2025r.)	
		Liczba oddziałów	Liczba dzieci	Liczba oddziałów	Liczba dzieci
1	Publiczne Przedszkole w Zespole Szkolno-Przedszkolnym w Pilchowicach	6	139	6	127
2	Publiczne Przedszkole w Zespole Szkolno-Przedszkolnym w Stanicy	3	59	3	55
3	Publiczne Przedszkole w Zespole Szkolno-Przedszkolnym w Wilczy	4	99	4	94
4	Publiczne Przedszkole w Zespole Szkolno-Przedszkolnym w Żernicy	8	165	8	135
5	Publiczne Przedszkole z Oddziałem Integracyjnym w Nieborowicach	2	40	2	37
6	Niepubliczny Punkt Przedszkolny "Jestem" w Nieborowicach	1	12	1	11
OGÓŁEM		24	514	24	459

15.2 Stan organizacji szkół podstawowych

Nazwa szkoły	Rok szkolny 2024/2025 (stan na dzień 30.09.2024r.)		Rok szkolny 2025/2026 (stan na dzień 30.09.2025r.)	
	Liczba oddziałów	Liczba uczniów	Liczba oddziałów	Liczba uczniów
Szkoła Podstawowa w Zespole Szkolno-Przedszkolnym w Żernicy	25	509	25	508
Szkoła Podstawowa w Zespole Szkolno-Przedszkolnym w Pilchowicach	17	333	17	352

Szkoła Podstawowa w Zespole Szkolno-Przedszkolnym w Wilczy	12	210	12	223
Szkoła Podstawowa w Zespole Szkolno-Przedszkolnym w Stanicy	10	168	10	161
OGÓŁEM	64	1220	64	1244

15.3 Baza lokalowa jednostek oświatowych

Lp.	Nazwa placówki	Pomieszczenia					
		Sale lekcyjne	Sale komputerowe	Sale gimnastyczne	Biblioteka	Świetlice	Stołówka
1	Zespół Szkolno-Przedszkolny w Pilchowicach	24	1	2	1	1	1
2	Zespół Szkolno-Przedszkolny w Żernicy	27	1	2	1	0*	1
3	Zespół Szkolno-Przedszkolny w Stanicy	11	1	1	1	0*	1
4	Zespół Szkolno-Przedszkolny w Wilczy	17	1	1	1	1**	
5	Publiczne Przedszkole z Oddziałem Integracyjnym w Nieborowicach	3	0	0	0	0	0
	OGÓŁEM	82	4	6	4	2	3

*szkoła nie posiada odrębnego pomieszczenia świetlicy, na świetlicę zaadoptowane są sale lekcyjne po zakończonych w nich lekcjach

**świetlica połączona ze stołówką

15.4 Zatrudnienie w jednostkach oświatowych

1. Zestawienie etatów kadry pedagogicznej

Lp.	Nazwa placówki	Liczba etatów nauczycielskich w roku szkolnym 2024/2025 (stan na dzień 30.09.2024r.)	Liczba etatów nauczycielskich w roku szkolnym 2025/2026 (stan na dzień 30.09.2025r.)
1	Zespół Szkolno-Przedszkolny w Pilchowicach	44	45,92
2	Zespół Szkolno-Przedszkolny w Żernicy	72,26	72,90
3	Zespół Szkolno-Przedszkolny w Wilczy	34,39	40,03
4	Zespół Szkolno-Przedszkolny w Stanicy	26,77	26,64
5	Publiczne Przedszkole z Oddziałem Integracyjnym w Nieborowicach	5,12	5,12
	OGÓŁEM	182,54	190,61

2. Zatrudnienie pracowników administracji i obsługi

W roku szkolnym 2024/2025 w placówkach oświatowych wymiar etatów wynosi (stan na dzień 30.09.2024r.):

- Pracowników administracji 22,375 etatu
- Pracowników obsługi 78,875 etatu

Natomiast w roku szkolnym 2025/2026 w placówkach oświatowych wymiar etatów wynosi (stan na dzień 30.09.2025r.):

- Pracowników administracji 20 etatów
- Pracowników obsługi 79 etatów

3. Awans zawodowy nauczycieli

Zgodnie z art. 9d ust. 7 ustawy z dnia 26 stycznia 1982 r. – Karta Nauczyciela, uwzględniając wnioski nauczycieli kontraktowych, zatrudnionych w szkołach prowadzonych przez Gminę Pilchowice, Wójt Gminy Pilchowice przeprowadził postępowania egzaminacyjne, w wyniku których do egzaminów przystąpiło 10 nauczycieli. Wszyscy zdali egzamin i uzyskali stopień awansu zawodowego nauczyciela mianowanego.

Stopień nauczyciela mianowanego uzyskało:

- ❖ 2 nauczycieli z Zespołu Szkolno-Przedszkolnego w Wilczy,
- ❖ 7 nauczycieli z Zespołu Szkolno-Przedszkolnego w Żernicy,
- ❖ 1 nauczyciel z Zespołu Szkolno-Przedszkolnego w Stanicy.

Postępowania egzaminacyjne przeprowadzone zostały z udziałem ekspertów z listy Ministra Edukacji Narodowej oraz przedstawiciela Kuratorium Oświaty w Katowicach.

15.5 Nauczanie i kształcenie specjalne

1. Edukacja uczniów niepełnosprawnych

Wszystkie placówki oświatowe prowadzone przez Gminę Pilchowice są ogólnodostępne, jednak w ramach swojej działalności prowadzą również kształcenie specjalne skierowane dla uczniów niepełnosprawnych, zagrożonych niedostosowaniem społecznym, wymagających stosowania specjalnej organizacji nauki i metod pracy.

Gmina przeznaczyła środki na realizację zadań związanych z organizacją kształcenia specjalnego oraz na organizację zajęć rewalidacyjno-wychowawczych, które mogły być wykorzystane wyłącznie na realizację zadań wynikających z zaleceń zawartych w orzeczeniach o potrzebie kształcenia specjalnego, orzeczeniach o potrzebie zajęć rewalidacyjno-wychowawczych i indywidualnych programach edukacyjno-terapeutycznych.

Do publicznych przedszkoli i szkół podstawowych uczęszczało:

Nazwa placówki	Ilość uczniów ze specjalnymi potrzebami	
	w roku szkolnym 2024/2025	w roku szkolnym 2025/2026
Zespół Szkolno-Przedszkolny w Pilchowicach	18	21
Zespół Szkolno-Przedszkolny w Żernicy	40	49
Zespół Szkolno-Przedszkolny w Stanicy	14	13
Zespół Szkolno-Przedszkolny w Wilczy	22	29
Publiczne Przedszkole z Oddziałem Integracyjnym w Nieborowicach	9	8
Razem	103	120

2. Dzieci objęte wczesnym wspomaganie rozwoju

Wczesne wspomaganie rozwoju dziecka to zajęcia edukacyjno-rehabilitacyjne. Program dotyczy dzieci posiadających opinię o potrzebie wczesnego wspomaganie. Realizowany jest od chwili wykrycia niepełnosprawności do momentu rozpoczęcia nauki w szkole.

W przedszkolach w roku szkolnym 2024/2025 objęto wczesnym wspomaganie 9 dzieci z terenu Gminy Pilchowice, którym poradnia psychologiczno-pedagogiczna bądź specjalistyczna, w drodze opinii zaleciła zastosowanie takiej formy terapii. W roku szkolnym 2025/2026 8 dzieci zostało objętych wczesnym wspomaganie rozwoju.

Dzieci objęte wczesnym wspomaganie korzystały z zajęć logopedycznych, rewalidacyjnych, korekcyjno-kompensacyjnych, integracji sensorycznej, terapii pedagogicznej oraz z pomocy wyspecjalizowanych specjalistów: psychologów, pedagogów, logopedów itp.

3. Uczniowie z Ukrainy

Od marca 2022 r. szkoły i przedszkola Gminy Pilchowice przyjmowały dzieci, które przybyły z Ukrainy w związku z działaniami zbrojnymi prowadzonymi na terenie tego państwa. W roku szkolnym 2024/2025 uczęszczało do szkół 16 uczniów, a do przedszkoli 2 dzieci. Natomiast w roku szkolnym 2025/2026 (wg stanu na dzień 30 września) do szkół uczęszcza 10 uczniów, a do przedszkoli 1 dziecko.

15.6 Stypendia dla uzdolnionych uczniów

Nagrody za bardzo dobre wyniki w nauce oraz za wybitne osiągnięcia naukowe dla uczniów szkół podstawowych przyznawane były zgodnie z Uchwałą Nr LXIX/501/24 Rady Gminy Pilchowice z dnia 11 stycznia 2024r. w sprawie określenia zasad i trybu udzielania stypendiów dla uzdolnionych uczniów pobierających naukę w szkołach podstawowych na terenie Gminy Pilchowice. Wójt Gminy Pilchowice w roku szkolnym 2024/2025 zweryfikował 56 wniosków i przyznał 56 stypendiów dla uzdolnionych uczniów na łączną kwotę 23.800,00 zł.

Stypendia otrzymało ogółem 56 uczniów, w tym z:

- | | |
|--|------------|
| 1. Zespołu Szkolno-Przedszkolnego w Stanicy | 5 uczniów |
| 2. Zespołu Szkolno-Przedszkolnego w Wilczy | 12 uczniów |
| 3. Zespołu Szkolno-Przedszkolnego w Żernicy | 19 uczniów |
| 4. Zespołu Szkolno-Przedszkolnego w Pilchowicach | 20 uczniów |

Stypendium otrzymali uczniowie, którzy spełnili warunek uzyskując średnią ocen minimum 5,5. Stypendium wynosiło 400,00 zł dla uczniów klas IV-VI oraz 500,00 zł dla uczniów klas VII-VIII.

15.7 Organizacja dowozu uczniów do placówek oświatowych

Z ustawy Prawo oświatowe wynika również obowiązek zapewnienia dowozu do szkół dzieci, których odległość zamieszkania od najbliższej placówki przekracza 3 km. W związku z tym Dyrektor Zespołu Szkolno-Przedszkolnego w Żernicy organizował dowóz uczniów autobusem szkolnym.

Gmina Pilchowice zapewniła również dzieciom niepełnosprawnym zamieszkałym na terenie gminy bezpłatny transport oraz bezpłatną opiekę w czasie przewozu do szkół specjalnych oraz ośrodków na terenie Knuruwa i Gliwic. Część rodziców zdecydowała się na dowożenie dzieci prywatnym samochodem, w związku z czym zostały podpisane stosowne umowy, zgodnie z którymi Gmina zwracała koszty dowozu.

Przewóz dzieci do placówek oświatowych:	W roku szkolnym 2024/2025	W roku szkolnym 2025/2026
Transportem zorganizowanym przez Gminę Pilchowice do Knuruwa	11	17
Transportem zorganizowanym przez Gminę Pilchowice do Gliwic	11	9
Transportem zorganizowanym przez Gminę Knurów do Czerwionki Leszczyn (porozumienie Gminy Pilchowice z Gminą Knurów)	3	-
Transportem zorganizowanym przez Gminę Pilchowice do Czerwionki Leszczyn	-	3
Indywidualnie przez rodziców	12	16

15.8 Dofinansowanie kosztów kształcenia pracowników młodocianych

W roku 2025 z tytułu przygotowania zawodowego młodocianych w ramach nauki zawodu wypłacono pracodawcom kwotę w wysokości 98.637,31 zł. O dofinansowanie ubiegało się 10 pracodawców dla 9 młodocianych pracowników.

Dofinansowanie kosztów kształcenia młodocianych pracowników jest finansowane z Funduszu Pracy.





16. DZIAŁALNOŚĆ KULTURALNA I PROMOCYJNA

Działalność kulturalna Gminy Pilchowice w 2025r. prowadzona była przez Gminny Ośrodek Kultury w Pilchowicach oraz Gminną Bibliotekę Publiczną. W aktywny sposób włączali się sołtysi, członkowie rad sołeckich, stowarzyszeń i kół z terenu gminy. Dużą rolę w działaniach kulturalno – promocyjnych odgrywa wydawany przez gminę informator „Nasza Gmina”.

16.1 Gminna Biblioteka Publiczna



Gminna Biblioteka Publiczna w Pilchowicach z siedzibą w Pilchowicach przy ul. Szkolnej 1 jest samorządową instytucją kultury posiadającą osobowość prawną.

Filie biblioteki znajdują się w Nieborowicach, Żernicy i Wilczy.

Stan zatrudnienia w Gminnej Bibliotece Publicznej w Pilchowicach na dzień 31.12.2025 roku wynosił 7 osób, w tym:

- 6 osób - zatrudnienie na podstawie umowy o pracę, 1 osoba na umowę zlecenie.
W roku 2025 na przychody dotyczące działalności bieżącej złożyły się przychody z budżetu gminy Pilchowice dotyczące statutowej działalności biblioteki w kwocie 529 967,95 zł, które stanowią 98,03 % wszystkich przychodów.

Na pozostałe przychody składają się:

- dotacja celowa udzielona przez Bibliotekę Narodową pn. „Poprawa oferty bibliotek publicznych Kierunek interwencji 1.1. Zakup i zdalny dostęp do nowości wydawniczych” w kwocie 3 000,00 zł
- oraz darowizny (książki- 2 110,00 zł oraz wyposażenie 5 553,46 zł) w kwocie 7 663,46 zł.

Plan kosztów związanych z działalnością statutową biblioteki wykonano na kwotę 540 631,41 zł, co stanowi 99,99 % wykonania planu.

Działalność Gminnej Biblioteki Publicznej w Pilchowicach w 2025 roku.

Gminna Biblioteka Publiczna w Pilchowicach oferuje czytelnikom bogaty księgozbiór, który w 2025 roku liczył 40 519 egzemplarzy. Użytkownicy odwiedzili placówki biblioteczne 11 704 razy, wypożyczając 22 424 książki. Zorganizowano 103 różnego typu zajęcia czytelnicze, spotkania, imprezy i warsztaty, w których wzięło udział łącznie 2 478 osób.

Rok 2025 pełen był działań literacko-animacyjnych. Bibliotekarki przez cały rok prowadziły

zajęcia z grupami przedszkolnymi i szkolnymi, współpracując z jednostkami oświatowymi gminy. Zajęcia odbywały się zarówno w bibliotekach jak i placówkach oświatowych. Tematy były różnorodne – uczące tolerancji, przyjaźni, empatii, bezpieczeństwa, dbania o środowisko, dokarmiania zwierząt zimą, poprzez spotkania karnawałowe, andrzejkowe i mikołajkowe. Tematem przewodnim zawsze była książka, a wokół niej budowany był scenariusz zajęć.

Cykliczne zajęcia to:

-Projekt „Mała książka – wielki człowiek”, realizowany w GBP w Pilchowicach już od kilku lat, koordynowany przez Instytut Książki w Krakowie. W 2025 roku GBP w Pilchowicach, jako jednej z nielicznych udało się zakwalifikować do poszerzonej o zajęcia animacyjne wersji projektu „Mała książka w drodze”. Zajęcia przeznaczone dla dzieci od 0-3 lat. W zajęciach, które odbywały się w filii w Żernicy brali udział również opiekunowie.

-„Tydzień po Śląsku”, realizowany w filii w Wilczy dzięki współpracy z Zespołem Szkolno-Przedszkolnym w Wilczy przy wsparciu mieszkańców sołectwa Wilcza. Zajęcia odbywały się zarówno w szkole jak i w bibliotece.

- Dwa razy w roku z okazji świąt wielkanocnych i bożonarodzeniowych Biblioteka angażowała się w akcję robienia kartek i tworzenia oryginalnych życzeń dla podopiecznych DPS w Pilchowicach i Kuźni Nieborowskiej – cykl warsztatów z grupami szkolnymi.

- Biblioteka współpracowała z placówkami oświatowymi w ramach realizowanych przez szkoły projektów: „Czytanie łączy”, „Ratownicy czytelnictwa”, „Czytamy Muminki”.

-Współpraca z GOK. Cotygodniowe czytanie w ramach zajęć Pracowni Działań Twórczych, prowadzonych przez GOK.

Biblioteka brała też czynny udział w:

-Wielka Orkiestra Świątecznej Pomocy – w 2025 roku placówka biblioteczna zmieniła się w Krainę Królowej Lodu. Prowadzono warsztaty literacko-plastyczne z dziećmi.

-Obchodach Gminnego Dnia Dziecka. Promowano bibliotekę oraz projekt „Mała książka – wielki człowiek”, przeprowadzono warsztaty malarskie.

- W Dożynkach Gminnych. Realizowano akcję „Wędrująca książka”, przeprowadzono warsztaty zdobienia cementowych figurek.

Dumą Biblioteki jest Dyskusyjny Klub Książki, który już od kilku lat działa przy filii w Wilczy. Raz w miesiącu członkowie Klubu spotykają się, aby rozmawiać o książkach, literaturze i trendach czytelniczych. W roku 2025, DKK został przyjęty do grona DKK

działających pod patronatem Biblioteki Śląskiej i Instytutu Książki, co jest dla Gminnej Biblioteki Publicznej w Pilchowicach wielkim zaszczytem.

Jak co roku, we współpracy ze Stowarzyszeniem Pilchowiczanie Pilchowiczanom zorganizowano Narodowe Czytanie.

15 września odbyło się spotkanie autorskie ze Zbigniewem Rokitą, laureatem nagrody literackiej Nike 2021 za książkę „Kajś”, a 18 listopada spotkanie autorskie z Bartłomiejem Duszą, wieloletnim mieszkańcem sołectwa Wilcza, autorem książki „Drugie życie” oraz tomiku „polipoezja Duszy”.

Biblioteka kontynuowała udział w Narodowym Programie Rozwoju Czytelnictwa 2.0. na lata 2021-2025 Priorytet 1 Poprawa oferty bibliotek publicznych Kierunek interwencji 1.1. Zakup i zdalny dostęp do nowości wydawniczych.

Promowano Bibliotekę na zewnątrz. Starano się dotrzeć do potencjalnych użytkowników poprzez realizację akcji „wiosenna wymiana roślin” oraz „wędrująca książka”.

Pracownicy biblioteki przez cały rok podnosili swoje kwalifikacje biorąc udział w licznych szkoleniach i webinarach w łącznej ilości 307 godzin.

Biblioteka posiada stronę internetową www.biblioteka.pilchowice.pl oraz Facebook, na których prowadzone są liczne działania on-line promujące czytelnictwo oraz prezentowane są nowości wydawnicze nabywane przez bibliotekę, propozycje, oferty i aktywności w ramach wyżej wymienionych wydarzeń.

Biblioteka korzysta z elektronicznego systemu bibliotecznego MAK+ i umożliwia czytelnikom, przez całą dobę, dostęp do bazy posiadanych książek. Użytkownicy mogą również korzystać ze zbiorów cyfrowych Biblioteki Narodowej, przy pomocy terminala, który znajduje się w filii w Wilczy. Mają dostęp do Cyfrowej Wypożyczalni Publikacji Naukowych Biblioteki Narodowej – ACADEMIKA.

W 2025 roku zakupiono 586 książek. Jako dary otrzymano 514 książek. Zatem zbiory biblioteki powiększyły się o 1 100 książek. Liczba czytelników w 2025 roku wyniosła 1461 osób.



16.2 Gminny Ośrodek Kultury



Gminny Ośrodek Kultury w Pilchowicach z siedzibą w Wilczy przy ul. K. Miarki 123 jest samorządową instytucją kultury posiadającą osobowość prawną.

Ośrodek prowadzi działalność w pięciu lokalizacjach jednocześnie: w budynku siedziby w Wilczy, w Pilchowicach w Sali Damrota 5, w Klubie w Nieborowicach, w budynku Domu Kultury w Żernicy oraz w Sali w Stanicy.

Gminny Ośrodek Kultury w 2025 roku zatrudniał 13 osób na podstawie umowy o pracę (w przeliczeniu na etaty; 11,5, na co składa się 9 pracowników merytorycznych i 4 pracowników obsługi) oraz instruktorów i pracowników gospodarczych na podstawie umów zlecenia.

W roku 2025 na przychody dotyczące działalności bieżącej złożyły się przychody z budżetu gminy Pilchowice dotyczące statutowej działalności Gminnego Ośrodka Kultury w Pilchowicach w kwocie 2.214.500,00 zł, które stanowią 73,75 % wszystkich przychodów instytucji kultury.

Na przychody Gminnego Ośrodka Kultury w Pilchowicach składają się następujące grupy:

- dotacja podmiotowa (rozdział 92109): 2.214.500,00 zł
- dotacja celowa z budżetu Gminy na prowadzenie warsztatów artystycznych dla dzieci i młodzieży (GKRPA): 42.963,99 zł
- dotacja celowa z budżetu Gminy (organizacja spotkań społeczno-kulturalnych dla mieszkańców sołectw w ramach funduszu sołectw): 268.419,56 zł
- dotacja celowa z budżetu Gminy na realizację zadania - Projekt profilaktycznego cyklu wycieczek dla dzieci, młodzieży i ich rodziców „Sobota z Rodziną” (GKRPA): 20.000,00 zł
- dotacja celowa z budżetu Gminy na realizację zadania – Projekt profilaktycznych zajęć lekkoatletycznych dla dzieci z Gminy Pilchowice (GKRPA): 7.500,00 zł
- dotacja celowa z budżetu Gminy na realizację zadania pn. „Targi wolnego czasu-czas przeciw uzależnieniom” dla mieszkańców Gminy Pilchowice (GKRPA): 35.275,00 zł
- dotacja celowa z budżetu Gminy z przeznaczeniem na realizację projektu pn. „Spacer z Wengerskimi po pilchowskich zakątkach” w ramach święta „Kierunek GZM”: 2.500,00 zł
- przychody z własnej działalności w kwocie: 400.241,40 zł, na co składają się:
 - + przychody za zajęcia/warsztaty: 56.810,00 zł

- + przychody z tytułu najmu pomieszczeń: 50.564,99 zł
- + przychody z tytułu wpłat za wynajęcia sali: 53.496,15 zł
- + przychody z tytułu wpłat za bilety na koncerty/spektakle i inne: 11.388,92 zł
- + przychody z tytułu wpłaty za kolonie/półkolonie: 141.230,00 zł
- + przychody z tytułu wpłat za zniszczenia/stłuczki: 627,17 zł
- + przychody z tytułu reklam w kwartalniku i sprzedaży wydawnictw: 8.267,37 zł
- + przychody z tytułu wpłat za pozostałą działalność: 77.856,80 zł
- pozostałe przychody operacyjne: 9.054,06 zł
- darowizny pieniężne: 2.200,00 zł

Przychody razem: 3.002.654,01 zł.

Plan kosztów związanych z działalnością statutową instytucji wykonano na kwotę 3.002.654,01 zł, co stanowi 98,97 % wykonania planu.

Plan kosztów związanych z działalnością statutową instytucji wykonano na kwotę 3.018.468,33 zł, co stanowi 99,49 % wykonania planu.

Rok 2025 był dla Gminnego Ośrodka Kultury w Pilchowicach okresem intensywnych działań artystycznych, edukacyjnych i społecznych. Instytucja konsekwentnie realizowała swoje cele statutowe, integrując mieszkańców wszystkich sołectw gminy poprzez kulturę, edukację i rekreację. Ośrodek konsekwentnie wspiera organizacje pozarządowe m.in. poprzez współpracę przy wydarzeniach, a także udostępniając pomieszczenie i sale na spotkania, zebrania, warsztaty. Oferta GOK obejmowała zarówno masowe wydarzenia plenerowe, jak i cykliczne zajęcia artystyczne, kierowane do dzieci, młodzieży, dorosłych oraz seniorów. Kluczowym filarem działalności była ścisła współpraca z sołectwami przy realizacji zadań finansowanych z Funduszu Sołectkiego na 2025 r.. Znaczącym elementem jest współpraca z Gminną Komisją Rozwiązywania Problemów Alkoholowych, dzięki której Gminny Ośrodek Kultury może realizować wiele cennych inicjatyw.

1. Najważniejsze wydarzenia i imprezy w roku 2025

- 34 Finał Wielkiej Orkiestry Świątecznej Pomocy
- Półkolonie zimowe 2025 (luty 2025) - zorganizowano 5 turnusów w obiektach w Stanicy, Wilczy i Żernicy. Program obejmował warsztaty kulinarne, filmowe, artystyczne oraz wycieczki m.in. na basen, lodowisko oraz do gospodarstwa agroturystycznego z ogniskiem i kuligiem. Z oferty skorzystało 130 dzieci.

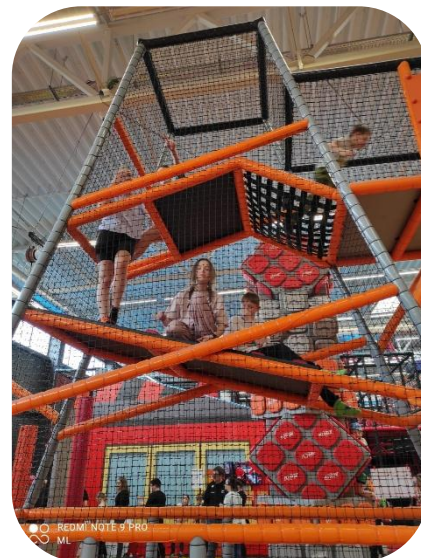

- Jubileusz 35-lecia samorządu terytorialnego (6 marca 2025) - GOK był odpowiedzialny za przygotowanie uroczystej gali oraz specjalnej publikacji prezentującej historię, rozwój i najważniejsze dokonania samorządu Gminy Pilchowice.
- Dzień Kobiet (marzec 2025) - organizacja koncertu tematycznego w wykonaniu Teatru Muzycznego Wit-Wit, przybliżającego twórczość Krzysztofa Krawczyka w Domu Kultury w Wilczy i w Sali Damrota 5. Wydarzenia przyciągnęły liczną widownię, integrując mieszkanki gminy.
- Wielkanocna Procesja Konna – Żernica – Nieborowice (21 kwietnia 2025)



- Noc w Muzeum (10 maja 2025) - spotkanie z pasjonatami lokalnej historii i kolekcjonerami w Małym Muzeum „Klamory u Erwina”. Wydarzenie to, będące już stałym punktem kalendarza, promuje lokalne dziedzictwo i prywatne zbiory mieszkańców.

- Wyprzedaż garażowa (10 maja i 12 października 2025) - dwie edycje imprezy plenerowej na Targowisku Gminnym. Wydarzenie miało charakter integracyjny, promując ideę zero-waste oraz sąsiedzką wymianę przedmiotów.



- XIV Bieg Damrota (31 maja 2025) - kolejna edycja prestiżowego wydarzenia sportowo-kulturalnego poświęconego pamięci ks. Konstantego Damrota. W biegu głównym wystartowało 300 uczestników, a w minibiegu blisko 100 dzieci. Impreza skutecznie łączy aktywność fizyczną z edukacją historyczną
- Gminny Dzień Dziecka (1 czerwca 2025) - wielki festyn rodzinny w Parku im. ks. Damrota w Pilchowicach. W programie znalazły się profesjonalne animacje, warsztaty plastyczne, występy artystyczne sekcji GOK oraz strefy rekreacyjne. Punktem kulminacyjnym był spektakl Teatru Lufcik na korbkę „Dino Teo”.



- Kierunek GZM (28 czerwca 2025) - reprezentacja Gminy Pilchowice na festiwalu mikrowypraw Metropolii. Spacer „Z Wengerskimi po pilchowskich zakątkach” z przewodnikami wcielającymi się w role historycznych hrabiów ponownie stał się hitem turystycznym.
- Półkolonie letnie 2025 (lipiec–sierpień 2025) - cztery turnusy dla dzieci szkolnych w Wilczy i w Żernicy, jeden turnus dla dzieci przedszkolnych i jeden dla młodzieży w wieku 12-17 lat. Programy wypełniły warsztaty artystyczne, gry terenowe, zajęcia sportowe i liczne wycieczki edukacyjne i rekreacyjne. Łącznie przygotowano 150 miejsc.



- Dożynki Gminy Pilchowice 2025 (7 września 2025) - największe wydarzenie plenerowe roku z tradycyjnym korowodem, ceremonią dzielenia się chlebem i bogatym programem koncertowym. Impreza o charakterze masowym zintegrowała wszystkie sołectwa gminy.



- III Festiwal Gier Retro i Gier Planszowych (18 października 2025) - wydarzenie w Domu Kultury w Wilczy, które przyciągnęło całe rodziny oraz pasjonatów gier retro i gier planszowych oraz fanów współczesnej FIFY.
- Upiorna Impreza Rodzinna (listopad 2025) – przebierane zabawy taneczne z konkursami dla najmłodszych z rodzicami oraz dla dzieci szkolnych.
- Narodowe Święto Niepodległości (11 listopada 2025) - koncert pieśni patriotycznych w Domu Kultury w Wilczy.
- Koncert Młodych Talentów (listopad 2025) - doroczny przegląd umiejętności młodych muzyków z terenu gminy.
- Jarmarki Bożonarodzeniowe (grudzień 2025) - wsparcie jarmarków w Pilchowicach Żernicy, Wilczy oraz Stanicy. Wydarzenia te promowały lokalne rękodzieło i twórczość Kół Gospodyń Wiejskich.

2. Działalność w ramach Funduszu Sołeckiego

W 2025 roku Gminny Ośrodek Kultury pełnił kluczową rolę merytoryczną i organizacyjną w realizacji zadań wybranych przez mieszkańców sołectw. GOK koordynował:

- Festyny sołeckie: Zapewnienie nagłośnienia, oprawy artystycznej oraz animacji dla dzieci podczas lokalnych imprez w każdym sołectwie.
- Dni Seniora: Organizacja uroczystych spotkań, koncertów i poczęstunków dla najstarszych mieszkańców gminy, wspierając rady sołeckie w budowaniu więzi międzypokoleniowych.
- Warsztaty i spotkania tematyczne: Realizacja konkretnych projektów edukacyjnych i kulturalnych zgłoszonych w ramach funduszu przez poszczególne sołectwa.

3. Zajęcia cykliczne i działalność edukacyjna

GOK prowadził szeroki wachlarz zajęć stałych, rozwijających talenty i pasje mieszkańców:

- Artystyczne: Pracownia Działań Twórczych, Amatorska Grupa Malarska „OssianArt”.
- Sceniczne: Studio Tańca i Ruchu „Efforte”, Studio Musicalowe „The Chance”
- Muzyczne: Indywidualna nauka gry na instrumentach (gitara), zajęcia umuzykalniające „AguGu”.

- Edukacyjne i sportowe: zajęcia lekkoatletyczne dla dzieci i młodzieży z Gminy Pilchowice (Zatyрани Gratisownia.pl), Akademia Szachowa, zajęcia Judo (klub Active-Dar), warsztaty robotyki „Bricks4Kidz”, zajęcia językowe z CJO Focus

4. Projekty i inicjatywy tematyczne

- „Przyjaźń z Teatrem” - cykl obejmujący 3 spektakle w DK Żernica (300 widzów), 3 wyjazdy do teatrów profesjonalnych (160 osób) oraz 2 spektakle plenerowe w Wilczy i Nieborowicach.
- „Targi Czasu Wolnego” – szereg inicjatyw plenerowych dla dzieci, młodzieży i całych rodzin z dmuchańcami, muzyką, animacjami. Odbyły się m.in. koncert gordonowski dla najmłodszych, festiwal baniek mydlanych, summer party, festiwal kolorów.



- „Sobota z rodziną” - kontynuacja cyklu weekendowych wyjazdów turystycznych (górkich i rekreacyjnych) dla całych rodzin, promujących życie bez ekranów w gronie najbliższych, w których udział wzięło ok. 200 osób



- Działalność wydawnicza: Regularne wydawanie kwartalnika „Informacje Historyczne i Kulturalne z Gminy Pilchowice” oraz publikacja książki z przepisami KGW Wilcza z okazji ich 60-lecia.

5. Współpraca z innymi instytucjami i organizacjami

GOK w Pilchowicach współpracował w 2025 r. z wieloma instytucjami kulturalnymi, edukacyjnymi, sportowymi oraz organizacjami pozarządowymi, zarówno na szczeblu lokalnym, jak i regionalnym. Ważną formą współpracy były:

- Wspólne projekty z Gminną Biblioteką – przy organizacji wielu wydarzeń, m.in. spotkania autorskie, organizacja tematycznych spotkań.
- Współpraca z Fundacją Klaster Innowacji Społecznych z Gliwic w ramach projektu „Ambasadorowie Sprawiedliwej Transformacji Podregionu Gliwickiego”.
- Partnerstwa z organizacjami pozarządowymi – wspólna organizacja projektów edukacyjnych, kulturalnych i sportowych z organizacjami działającymi na rzecz dzieci, młodzieży, osób starszych oraz osób z niepełnosprawnościami.
- Współpraca z sołtysami i radami sołectkimi – współorganizacja wydarzeń społeczno-kulturalnych w każdym sołectwie gminy.

Efekty i znaczenie społeczne

Działalność Gminnego Ośrodka Kultury w Pilchowicach w 2025 roku przyczyniła się do silnej integracji społeczności lokalnej. Poprzez współpracę z sołectwami przy Funduszu Sołectkim, GOK dotarł z ofertą do najdalszych zakątków gminy. Wysoka frekwencja na wydarzeniach i zajęciach stałych, potwierdza, że instytucja jest centralnym punktem życia społecznego gminy.



17. POMOC SPOŁECZNA

Ośrodek Pomocy Społecznej w Pilchowicach z siedzibą w Nieborowicach to jednostka organizacyjna Gminy Pilchowice, w której w 2025 r. zatrudnionych było 12 pracowników, co stanowiło 11,5 etatu.

Budżetu OPS na 2025 r. przedstawiał się następująco:

Źródła finansowania	Wysokość wykorzystanych środków finansowych w złotych	Wysokość wykorzystanych środków finansowych w %
budżet państwa	3 601 946,19	62,93
Fundusz Pracy	11 695,59	0,20
Fundusz Pomocy Ukraina	3 167,58	0,06
Budżet gminy	2 103 076,77	36,74
środki z PUP - refundacja	3 660,00	0,07
Razem:	5 723 546,13	100

- **Realizacja zadań z zakresu pomocy społecznej**

Informacja o liczbie rodzin objętych pomocą społeczną

Lp.	Wyszczególnienie	2025 rok
1	Liczba rodzin objętych pomocą	128
2	Liczba rodzin objętych pomocą finansową i pracą socjalną	60
3	Liczba rodzin objętych pracą socjalną	68

Powody ubiegania się o świadczenia z pomocy społecznej

Lp.	Powody przyznania pomocy	Liczba rodzin	Liczba osób w rodzinach
1	Ubóstwo	28	44
2	Bezdomność	7	7
3	Potrzeba ochrony macierzyństwa, w tym:	12	44
	- wielodzietność	3	16
4	Bezrobocie	23	41
5	Niepełnosprawność	33	55
6	Długotrwała lub ciężka choroba	41	63
7	Bezradność w sprawach opiekuńczo-wychowawczych, w tym:	27	48

	- rodziny niepełne	7	19
	- rodziny wielodzietne	1	5
8	Alkoholizm	3	3
9	Trudności w przystosowaniu do życia po zwolnieniu z zakładu karnego	2	2
10	Sieroctwo	0	0
11	Przemoc domowa	1	4
12	Potrzeba ochrony ofiar handlu ludźmi	0	0
13	Sytuacja kryzysowa	0	0
14	Kłęsa ekologiczna	0	0
15	Zdarzenie losowe	3	8

Informacja o udzielonych świadczeniach

Formy pomocy	Kwota wypłaconych świadczeń w złotych	Liczba osób korzystających ze świadczeń
Wynagrodzenie należne opiekunowi lub kuratorowi z tytułu sprawowania opieki przyznane przez sąd	36 460,00	12
Zasiłki stałe	126 823,68	12
Składki zdrowotne od zasiłków stałych	11 413,97	12
Zasiłki okresowe	116 491,91	30
Zdarzenie losowe	7 000,00	3
Zasiłek celowy specjalny	410	2
Schronienie	6 136,16	3
Zasiłek celowy – lekarstwa, odzież, opał, ZK	10 637,17	15
Świadczenie pieniężne na zakup posiłku	147 900,00	93
Posiłki w szkole, w tym bez decyzji	0,00	0
Sprawienie pogrzebu	1 210,00	1
Odpłatność gminy za pobyt w domu pomocy społecznej	523 256,12	11
Praca socjalna, w tym:	128	262
- praca socjalna bez przyznawania świadczeń	68	145

Aktywne formy wsparcia to prace społecznie użyteczne wykonywane w 2025 r. przez jednego klienta Ośrodka. Prace wykonywane były w jednostce oświatowej od 01.03.2025 r. do 26.11.2025 r.

Informacja o realizacji pomocy materialnej dla uczniów o charakterze socjalnym

W dniu 19 maja 2025 r. Gmina Pilchowice zawarła umowę z Wojewodą Śląskim o udzielenie dotacji na dofinansowanie świadczeń pomocy materialnej dla uczniów o charakterze socjalnym. Kwota dotacji stanowi 80% realizacji w/w zadania, 20% to wymagany udział własny gminy.

W 2025 r. został złożony jeden wniosek o przyznanie stypendium szkolnego wykorzystano kwotę 992,00 zł w tym 80% z dotacji - 793,60 zł.

● Wsparcie rodziny i system pieczy zastępczej

W Ośrodku Pomocy Społecznej w Pilchowicach w 2025 r. zatrudniony był asystent rodziny na 1/2 etatu. Ze wsparcia asystenta rodziny korzystało 6 rodzin, w których przebywało 13 dzieci. Wsparcie rodziny jest prowadzone za jej zgodą i aktywnym udziałem, z uwzględnieniem zasobów własnych oraz źródeł wsparcia zewnętrznego, a także w niektórych rodzinach zgodnie z postanowieniem sądu.

Liczba dzieci objętych pomocą asystenta rodziny w 2025 roku w poszczególnych przedziałach wiekowych

Wyszczególnienie	Liczba dzieci
0 - 3 lat pozostające w domu pod opieką	2
4 - 6 lat wiek przedszkolny	2
7 - 15 lat szkoła podstawowa	7
16 - 18 lat młodzież realizująca obowiązek nauki	2

● Realizacja świadczeń rodzinnych

Wydatki na świadczenia rodzinne, liczba świadczeń oraz liczba rodzin/osób korzystających

Lp.	Wyszczególnienie	Liczba świadczeń	Kwota	Liczba rodzin/osób korzystających
zasiłki rodzinne wraz z dodatkami				
1	zasiłki rodzinne	665	71 724,11	36
2	dodatek z tytułu urodzenia dziecka	4	4 000,00	3
3	dodatek z tytułu opieki nad dzieckiem w okresie korzystania z urlopu wychowawczego	7	2 800,00	1

4	dodatek z tytułu samotnego wychowywania dziecka	45	8 414,15	5
5	dodatek z tytułu kształcenia i rehabilitacji dziecka niepełnosprawnego	53	5 180,61	6
6	dodatek z tytułu rozpoczęcia roku szkolnego	40	3 660,35	24
7	dodatek z tytułu podjęcia przez dziecko nauki w szkole poza miejscem zamieszkania	66	4 138,46	11
8	dodatek z tytułu wychowywania w rodzinie wielodzietnej	121	10 450,58	12
świadczenia opiekuńcze				
9	zasiłki pielęgnacyjne	2976	642 339,84	283
10	świadczenie pielęgnacyjne	524	1 719 525,20	45
11	składki na ubezpieczenie społeczne	198	189 329,63	16
12	składki na ubezpieczenia zdrowotne	87	26 033,04	9
świadczenia rodzicielskie				
13	świadczenia rodzicielskie	103	95 260,10	16
świadczenia jednorazowe				
14	jednorazowa zapomoga z tytułu urodzenia się dziecka	10	10 000,00	10
15	Jednorazowe świadczenie „za życiem”	2	8 000,00	2

- **Realizacja świadczeń z funduszu alimentacyjnego**

Fundusz alimentacyjny	2025 rok
Liczba dzieci i młodzieży	22
Liczba świadczeń	205
Kwota świadczeń	94 497,30 zł

Prowadzono postępowania wobec 54 dłużników alimentacyjnych. Na skutek podjętych działań dłużnicy alimentacyjni dokonali zwrotu z tytułu wypłaconych świadczeń z funduszu alimentacyjnego na łączną kwotę 87 267,24 zł.

- **Dodatki mieszkaniowe**

W 2025 roku z budżetu Gminy Pilchowice wypłacono dodatki mieszkaniowe w łącznej kwocie 5 434,74 zł.

Dodatki mieszkaniowe, wypłacono w oparciu o wydane decyzje administracyjne dla 2 rodzin, które złożyły stosowne wnioski i spełniały kryteria określone w ustawie z dnia 21 czerwca 2001 roku o dodatkach mieszkaniowych oraz rozporządzeniu Rady Ministrów z dnia 28 grudnia 2001 roku w sprawie dodatków mieszkaniowych.

- **Bezrobocie**

Liczba osób bezrobotnych zarejestrowanych w Powiatowym Urzędzie Pracy z terenu Gminy Pilchowice wg stanu na dzień 31.12.2025 r. wyniosła 130 osób (23 osób więcej niż w roku ubiegłym), w tym 58 kobiet; z prawem do zasiłku 25 osób, w tym 11 kobiet.

- **Przemoc domowa**

W 2025 r. założono 14 procedur „Niebieskie Karty”.

Do rozpatrywania procedur „Niebieskie Karty” powołanych zostało 14 grup diagnostyczno-pomocowych składających się z pracownika socjalnego, dzielnicowego oraz osób, które miały wpływ na rozwiązanie problemu przemocy domowej m. in. pedagodzy, kuratorzy lub asystent rodziny. Osoby te brały udział w posiedzeniach w miarę potrzeb ze sprawcą przemocy oraz osobą, wobec której przemoc była stosowana. Przeprowadzono także wyjazdy do miejsca zamieszkania osób wymienionych w NK.

W 2025 roku odbyło się sześć posiedzeń zespołu interdyscyplinarnego, na których omawiano aktualne niebieskie karty i przeprowadzanie monitoringu w zakończonych procedurach NK.

- **Karta Dużej Rodziny**

W 2025 roku złożono 32 wnioski o przyznanie KDR - jest to spadek o 7 wniosków w stosunku do 2024 r. Wydano 92 karty- jest to spadek o 15 kart w stosunku do roku 2024.

- **Pomoc dla obywateli Ukrainy**

W okresie od 01.01.2025 r. do 31.12.2025 r. wypłacano zasiłek stały dla obywatela Ukrainy z tytułu niezdolności do pracy z powodu wieku lub całkowitej niezdolności do pracy na kwotę 1 639,80 zł wraz z opłacaniem składek na ubezpieczenie zdrowotne dla 1 osoby uprawnionej na kwotę 147,58 zł.

- **Pomoc żywnościowa w ramach Programu Fundusze Europejskie na Pomoc Żywnościową 2021-2027**

Program jest realizowany w Gminie Pilchowice we współpracy z PCK Oddział w Knurowie. Pracownicy Ośrodka Pomocy Społecznej w Pilchowicach wydają skierowania

osobom zakwalifikowanym do pomocy w tym zakresie, czyli osobom, które zgłoszą się do Ośrodka, a których dochód nie przekracza 265% kryterium dochodowego w pomocy społecznej, czyli kwoty 1 590,00 zł na osobę w rodzinie lub kwoty 2 056,40 zł w przypadku osób samotnych.

W 2025 r. wydano 47 skierowań dla 96 osób w rodzinach – klientów Ośrodka.

Realizacja Podprogramu 2025 rozpoczęła się we wrześniu 2025 r., a zakończyła w październiku 2025r.

- **Program „Czyste powietrze”**

Program „Czyste powietrze” daje możliwość ubiegania się o większe środki finansowe czyli podwyższony poziom finansowania. Osoba fizyczna musi posiadać zaświadczenie o wysokości przeciętnego miesięcznego dochodu przypadającego na jednego członka gospodarstwa domowego. Zadanie to realizuje Ośrodek. W 2025 r. złożono 24 wnioski i wystawiono 24 zaświadczenia, w tym dla gospodarstw wieloosobowych 18 i 6 dla gospodarstw jednoosobowych.

- **Program Opieka Wytchnieniowa**

W styczniu 2025r. rozpoczęła się realizacja resortowego programu „Opieka wytchnieniowa” dla Jednostek Samorządu Terytorialnego – edycja 2025 ogłoszonego przez Ministra Rodziny i Polityki Społecznej. Program był finansowany ze środków Funduszu Solidarnościowego. Ze wsparcia skorzystało 18 osób, które codziennie opiekują się osobą niepełnosprawną w znacznym stopniu lub dzieckiem z orzeczeniem o niepełnosprawności z niepełnosprawnościami sprzężonymi. W ramach programu w 2025r. przyznano 16 osobom łącznie 1988 godzin opieki wytchnieniowej. Koszt 1 godziny opłaconej z programu wynosił 50,00 zł brutto. Całkowity koszt usług opieki wytchnieniowej dziennej wyniósł 98479,00 zł. W ramach opieki wytchnieniowej pobyt całodobowy przyznano 2 osobom po 7 dób – koszt 1 doby to kwota 600,00 zł w przypadku dzieci do 16-go roku życia z orzeczeniem o niepełnosprawności i 800,00 zł w przypadku osób z orzeczeniem o stopniu niepełnosprawności powyżej 16 roku życia. Całkowity koszt usług opieki wytchnieniowej całodobowej wyniósł 9 800,00 zł. Koszty obsługi programu w sumie wyniosły 2 184,00 zł - wykorzystano je na zakup materiałów biurowych i tonerów.

- **Program Asystent Rodziny**

W 2025r. ogłoszony został rządowy program „Asystent rodziny w 2025 r.”. Na realizację zadania otrzymaliśmy kwotę 11 695,59 zł, którą w całości wykorzystano. Zgodnie z

umową po zakończeniu roku budżetowego sporządzone zostało sprawozdanie z wykorzystania środków finansowych na realizację zadania.

- **Program Posiłek w szkole i w domu na lata 2024-2028**

W ramach realizacji programu pomocą w 2025 roku objęto 93 mieszkańców Gminy Pilchowice potrzebujących i uprawnionych do otrzymania pomocy, którzy złożyli wnioski i otrzymali decyzje, a ich dochody nie przekraczały kwot:

- ◆ 2 020,00 zł w przypadku osoby samotnej,
- ◆ 1 646,00 zł w przypadku osoby w rodzinie.

Na realizację zadania wykorzystano kwotę 152 799 zł.



18. DZIAŁALNOŚĆ PILCHOWICKIEGO PRZEDSIĘBIORSTWA KOMUNALNEGO SP. Z.O.O

18.1 Charakterystyka Spółki

Pilchowickie Przedsiębiorstwo Komunalne Spółka z o.o. w Pilchowicach funkcjonuje od 1 stycznia 2009 r., jako Spółka z ograniczoną odpowiedzialnością z 100 % udziałem Gminy na bazie przekształconego zakładu budżetowego. Stan zatrudnienia na dzień 31.12.2025r. wynosił 23 pracowników, z tego 21 osób zatrudnionych było w pełnym wymiarze czasu pracy, jedna osoba na 4/5 etatu i jedna na 1/2 etatu.

Władze Spółki:

1. Zgromadzenie Wspólników w osobie Wójta Gminy Pilchowice:

Maciej Gogulla

2. Rada Nadzorcza:

Maciej Biskupski – Przewodniczący

Sylwia Brzezicka-Tesarczyk – Wiceprzewodniczący

Katarzyna Sosada – Sekretarz

3. Zarząd:

Agata Mosiądz-Kramorz – Prezes Zarządu od 01.09.2021r.

18.2 Zmiany w kapitale zakładowym Spółki

Na dzień 31.12.2025r. kapitał zakładowy Spółki wynosił 25 570 600,00 zł i dzielił się na 255 706 udziałów o wartości nominalnej 100 zł każdy. Wszystkie udziały należą do Gminy Pilchowice, z czego na 7 004 udziałach ustanowiony jest zastaw rejestrowy na rzecz Banku Spółdzielczego z siedzibą w Gliwicach.

18.3 Działalność gospodarcza Spółki

Pilchowickie Przedsiębiorstwo Komunalne Spółka z o.o. jest przedsiębiorstwem użyteczności publicznej, którego głównym zadaniem jest zbiorowe zaopatrzenie w wodę i odprowadzanie ścieków na terenie Gminy Pilchowice.

W roku 2025 Spółka prowadziła działalność gospodarczą w zakresie:

1. Poboru, uzdatniania i dostarczania wody
2. Odprowadzania i oczyszczania ścieków komunalnych
3. Odbioru i oczyszczania nieczystości płynnych wozem asenizacyjnym
4. Zimowego utrzymania dróg gminnych
5. Projektowania przyłączy wodnych i kanalizacyjnych.
6. Budowy sieci i przyłączy do budynków.

Woda dostarczana odbiorcom pochodzi z produkcji własnej z ujęcia wód podziemnych zlokalizowanych na terenie sołectw Nieborowice i Leboszowice. Spółka eksploatuje 4 studnie głębinowe, a wydobytą wodę poddaje się procesowi uzdatniania na Stacji Uzdatniania Wody w Nieborowicach. Woda podawana odbiorcom jest systematycznie kontrolowana przez Powiatową Stację Sanitarno - Epidemiologiczną w Gliwicach, która przedstawiła raport o jakości wody podawanej do sieci przez PPK sp. z o.o. i jest on pozytywny.

Ścieki odbierane są na oczyszczalniach. Główna oczyszczalnia PPK sp z o.o. dla aglomeracji Żernica znajduje się w Żernicy na ul. Górniczej. Obsługuje ona całe sołectwo Żernica oraz część sołectwa Nieborowice.

W Pilchowicach funkcjonuje oczyszczalnia "Piaski" na ulicy Barbórki jako główna dla aglomeracji Pilchowice - Wilcza. Obsługuje ona: Osiedle Piaski oraz ulice Górnicza, Szkolna, Majowa, Piaskowa, Damrota, szpital oraz zabudowania wzdłuż ul. Dolnej Wsi i przyległych oraz Karola Miarki do ul Rybnickiej. Ścieki z części gminy nieskanalizowanej są odbierane wozem asenizacyjnym. Spółka na koniec 2025 roku miała zawarte: 4021 umowy na dostawę wody i 1401 umowy na odbiór ścieków (w tym 108 kontrahentów posiadających umowy tylko na wywóz ścieków, korzystających z własnych ujęć wody ze studni). W raportowanym okresie wzrosła ilość umów o 67 na wodzie i 29 na ściekach w stosunku do 2024 roku.

Spółka w roku 2025 r. sprzedała 411 933,75 m3 wody odbiorcom z Gminy Pilchowice, odebrała w systemie zbiorczej kanalizacji sanitarnej, oczyściła i zafakturowała 137 938 m3 ścieków. Odebrała wozem asenizacyjnym i oczyściła 10 460 m3 ścieków, wykonano 1685 kursów.

Rozpatrzone łącznie 129 wniosków o wydanie warunków oraz aktualizację dotyczących dostaw wody oraz odbioru ścieków, a także zrealizowano 73 uzgodnienia tras urządzeń, projektów przyłączy i sieci, zarówno wodociągowych jak i kanalizacyjnych.

Spółka nadzorowała budowę 89 przyłączy wodociągowych oraz 30 przyłączy kanalizacji sanitarnej.

Liczba awarii na sieci wodociągowej: 14

Liczba awarii na sieci kanalizacyjnej (zatory, postoje pomp): 9

18.4 Dopłaty z budżetu gminy do ceny 1m³ wody i do ceny 1 m³ ścieków

Zgodnie art. 24 ust. 6 ustawy z dnia 7 czerwca 2001 r. o zbiorowym zaopatrzeniu w wodę i zbiorowym odprowadzaniu ścieków Rada Gminy Pilchowice podjęła uchwały o dopłacie do ceny 1m³ ścieków. W związku z powyższym, celem zmniejszenia obciążeń dla odbiorców usług z terenu Gminy Pilchowice w zakresie zbiorowego odprowadzania ścieków w roku 2025 obowiązywała w tym zakresie uchwała Rady Gminy:

Uchwała nr II/12/24 Rady Gminy Pilchowice z dnia 23 maja 2024 roku w sprawie dopłat z budżetu gminy do ceny 1 m³ ścieków dla wszystkich taryfowych grup odbiorców, która zaczęła obowiązywać od 01.06.2024r., wraz z wejściem w życie nowej taryfy. Zgodnie z w/w uchwałą dopłata do 1 m³ ścieków została utrzymana w kwocie 2,96 zł netto czyli 3,20 zł brutto.

Koszty poniesione w 2025 r. z budżetu gminy Pilchowice na zadanie pn. „Dofinansowanie do 1m³ ścieków” dla mieszkańców wynosiły 440 960,20 zł brutto.

18.5 Działalność inwestycyjna

Lp.	Tab. 1 Nazwa zadania związanego z zaopatrzeniem w wodę	Realizacja zadania w %	Rzeczywiste koszty realizacji w złotych w roku 2025 (netto)	UWAGI (wyjaśnienia pod tabelą)
1	Wymiana sieci wodociągowej wraz z przyłączami (materiał: stal) Pilchowice Osiedle Piaski -sieć wodociągowa (w roku 2021 ul. Gwarków 7,9,11,13)	90%	192 633,94	Zadanie zrealizowano w zakresie wymiany sieci we współpracy z wykonawcą sieci kanalizacji deszczowej, sanitarnej i dróg.
2	Wymiana tranzytowej sieci wodociągowej Ø 300 mm stal o wysokiej awaryjności tranzytowej Pilchowice - Osiedle Piaski	10%	37 613,54	Realizacja dalszych etapów planowana na lata 2026-2031
3	Projekt i budowa sieci wodociągowej - Wielopole od stacji podnoszenia ciśnienia L=600 m	30%	2 700,00	Projekt zrealizowany Budowa planowana na 2026r.
4	Przejęcie sieci zbudowanych przez prywatnych inwestorów	100%	45 482,40	Rozpatrzono całkowicie 1 wniosek, spłacono wcześniejsze zobowiązania

5	Przejęcie sieci zbudowanych przez prywatnych inwestorów (Domy nad Stawami)	55,43%	27 500,00	Splata zgodnie z umową
SUMA WODA:			305 929,88	
Lp	Tab.2. Nazwa zadania związanego z kanalizacją sanitarną	Realizacja w %	Rzeczywiste koszty realizacji w złotych w roku 2025 (netto)	UWAGI (wyjaśnienia pod tabelą)
1	Projekt kanalizacji sanitarnej dla części sołectwa Wilcza	100%	245 000,00	Wykonano projekt i uzyskano Pozwolenie na budowę
2	Modernizacja oczyszczalni na oś. Piaski,	5%	5 500,00	Przygotowana dokumentacja techniczna. Realizacja przedsięwzięcia uzależniona od wielkości rozbudowy sieci kanalizacji sanitarnej.
3	Przejęcie sieci zbudowanych przez prywatnych inwestorów (Domy nad Stawami)	55,43%	27 500,00	Splata zgodnie z umową
4	Przejęcie sieci zbudowanych przez prywatnych inwestorów - ul. Szachowa Nieborowice	100%	100 000,00	Wyrok sądowy nakazujący zapłatę
SUMA KANALIZACJA:			378 000,00	

Tab. 3. Inwestycje inne				
1	Zakup agregatu hydraulicznego z pompą	100%	28 300,00	Zakupiono agregat hydrauliczny wraz z osprzętem
SUMA OGÓŁEM:			28 300,00	

Wyjaśnienia dla zadań inwestycyjnych związanych z zaopatrzeniem w wodę - Tab.1.

Lp.1. Zadanie zrealizowano w zakresie wymiany sieci we współpracy z wykonawcą sieci kanalizacji deszczowej, sanitarnej i dróg.

Lp.2.Sukcesywnie spółka wymienia sieć wodociągową stalową Ø300 na nową sieć wodociągową z PE.

Lp.3. Dokumentacja techniczna zrealizowana. Budowa przewidziana na 2026r.

Lp.4. Rozpatrzono pozytywnie jeden wniosek i rozpoczęto płatności zgodnie z zapisami umów, a także uregulowano należności wynikające z wcześniej zawartych umów. Ponadto zostały złożone kolejne wnioski, w przypadku których trwają czynności formalne (sprawdzenie kompletności itp.). Dodatkowo podpisano 5 umów i porozumień przyłączeniowych dla budowy sieci wodociągowych, które po zrealizowaniu będą podlegały procedurze przejęcia sieci.

Lp.5. W 2022 roku zawarto umowę przejęcia sieci wodociągowej, w której szczegółowo określono zasady płatności m.in. uzależniając ją od ilości sprzedanych lub wybudowanych domów. Na podstawie zapisów tej umowy przedsiębiorstwo uregulowało kolejną ratę płatności.

Wyjaśnienia dla zadań inwestycyjnych związanych z kanalizacją sanitarną - Tab.2.

Lp.1. Zakończono etap I prac projektowych.

Lp.2. Przygotowana dokumentacja techniczna. Realizacja przedsięwzięcia uzależniona od wielkości rozbudowy sieci kanalizacji sanitarnej.

Lp.3. W 2022 roku zawarto umowę przejęcia sieci kanalizacji sanitarnej, w której szczegółowo określono zasady płatności m.in. uzależniając ją od ilości sprzedanych lub wybudowanych domów. Na podstawie zapisów tej umowy przedsiębiorstwo uregulowało kolejną ratę płatności.

LP.4. W związku z wyrokami sądowymi nakazującymi zapłatę, Przedsiębiorstwo uregulowało całą kwotę zobowiązania.

Wyjaśnienia dla zadań inwestycyjnych innych - Tab.3.

Lp.1. Zakupiono agregatu hydraulicznego wraz z osprzętem.

Łączna kwota nakładów inwestycyjnych poniesionych przez Spółkę w roku 2025:

718 262,76 zł natomiast całkowita wartość netto środków trwałych przyjętych do użytkowania w 2025 wyniosła 289 953,56 zł.

18.6 Gospodarka wodociągowa

Na obszarze Gminy Pilchowice sieć wodociągowa obejmuje swym zasięgiem siedem sołectw. System poboru, uzdatniania i dystrybucji wody jest i zarządzany i eksploatowany przez Pilchowickie Przedsiębiorstwo Komunalne Sp. z o.o. Składa się na niego ujęcie wód głębinowych (4 studnie), wodociąg wody surowej, Stacja Uzdatniania Wody w Nieborowicach na ul. Spacerowej oraz sieć wodociągowa. Długość sieci wodociągowej na dzień 31 grudnia 2025 roku wyniosła 110,727 km. Liczba przyłączy wodociągowych na dzień 31 grudnia 2025 roku wyniosła 4165 szt. W 2025 zmodernizowano (wymieniono) 110 mb stalowej sieci wodociągowej Ø 300 mm o wysokiej awaryjności.

Obecnie prowadzona jest sprzedaż wody do 3994 budynków mieszkalnych i zbiorowego zamieszkania.

Woda dostarczana jest przez PPK Sp. z o.o. dla mieszkańców sołectw: Leboszowice, Pilchowice, Stanica, Nieborowice, Wilcza, Żernica oraz częściowo Kuźnia Nieborowska (ul. Kasztanowa). Dla pozostałej części sołectwa Kuźnia Nieborowska i części sołectwa Nieborowice (ul. Krywałdzka) wodę dostarcza PWiK Sp. z o.o. w Knurowie.

Wydajność instalacji uzdatniania wody wynosi:

- średnia ilość wody podawanej do sieci 1300 m³/d,
- maksymalna ilość wody podawanej do sieci 2400 m³/d,
- maksymalna godzinowa ilość wody podawanej do sieci 165 m³/d.

18.7 Hydranty

Pilchowskie Przedsiębiorstwo Komunalne Sp. z o.o. obecnie utrzymuje hydranty na podstawie umowy nr 1/HYDRANTY/2024 zawartej z Gminą Pilchowice dnia 31.05.2024r. W trakcie obowiązywania umowy zabudowano w 2025 roku 4 nowe hydranty oraz wymieniono, naprawiono lub nadzorowano wymianę 14 szt. Łączna liczba aktualnie utrzymywanych hydrantów to 560 szt.

18.8 Gospodarka ściekowa

Przedsiębiorstwo zajmuje się utrzymaniem i eksploatacją sieci kanalizacyjnej obejmującej zasięgiem większą część sołectwa Żernica, w sołectwie Pilchowice: Osiedle Piaski; szkołę i przedszkole oraz część budynków jednorodzinnych w rejonie ul. Szkolnej, Piaskowej, ul. Majowej i Górniczej; budynki na ul. Sadowej, ul. Dolna Wieś, ul. Dworcowej, ul. Damrota i ul. Rynek a także w sołectwie Wilcza częściowo ul. Gliwickiej i Karola Miarki z ulicami przyległymi. Łączna długość kanalizacji wynosi 40,68 km sieci.

Aktualnie eksploatowane są oczyszczalnie ścieków: w Pilchowicach na Osiedlu Piaski oraz w Żernicy przy ul. Górniczej.

Łączna liczba przyłączy kanalizacyjnych do budynków na dzień 31 grudnia 2025 roku wyniosła 1302 szt.

Mieszkańcy Gminy niepodłączeni do sieci kanalizacyjnej korzystają z szamb bezodpływowych oraz przydomowych oczyszczalni ścieków.

W 2021 r. zostało zakończone kluczowe zadanie polegające na modernizacji oczyszczalni ścieków na Osiedlu Piaski w Pilchowicach. Zmodernizowana oczyszczalnia ścieków „Piaski” została ostatecznie oddana do użytkowania w sierpniu 2021r., natomiast kanalizacja sanitarna budowana w sołectwie Pilchowice etap I i II została oddana do użytkowania w grudniu 2021r.

Zakończenie realizacji tych zadań spowodowało nie tylko znaczącą poprawę pracy modernizowanego obiektu, ale umożliwiło dodatkowo likwidację dwóch wyeksploatowanych oczyszczalni: Szkolna oraz Dworcowa. Ścieki dopływające do tych oczyszczalni są obecnie doprowadzane do zmodernizowanego obiektu na Osiedlu Piaski w Pilchowicach poprzez wybudowaną sieć kanalizacji sanitarnej. Powstanie tego systemu odprowadzania i oczyszczania ścieków otwiera znaczące możliwości poprawy gospodarki ściekowej dla obszaru Pilchowic i Wilczy. W 2025 firma Hydrosan wykonała koncepcję budowy kanalizacji sanitarnej w sołectwie Wilcza oraz projekt sieci kanalizacji sanitarnej Wilcza etap I. Złożono wnioski o dofinansowanie budowy kanalizacji sanitarnej dla kolejnych obszarów w Pilchowicach oraz budowy I-go etapu w Wilczy.

Spis treści

1. CHARAKTERYSTYKA GMINY	5
1.1 Położenie geograficzne	5
1.2 Organy Gminy Pilchowice.....	6
1.3 Przynależność Gminy do związków.....	9
1.4 Współpraca z zagranicą.....	10
1.5 Dane demograficzne	12
2. SYTUACJA FINANSOWA GMINY PILCHOWICE W 2025 ROKU	15
2.1 Dochody.....	15
2.2 Wydatki.....	21
2.3 Przychody, rozchody oraz wynik budżetu	24
3. PODATKI	27
4. DOCHODY NIEPODATKOWE.....	30
5. INWESTYCJE REALIZOWANE W 2025 roku.....	31
5.1 Fundusz sołecki na 2025 rok	49
6. ZAGOSPODAROWANIE PRZESTRZENNE I GOSPODARKA NIERUCHOMOŚCIAMI	52
6.1 Obowiązujące dokumenty planistyczne Gminy Pilchowice.....	52
6.2 Renta planistyczna.....	55
6.3 Podziały nieruchomości.....	55
6.4 Opłata adiacencka.....	55
6.5 Nieruchomości gruntowe oraz współwłasność w nieruchomościach zabudowanych.....	55
6.6 Budynki i lokale stanowiące własność Gminy Pilchowice	56
6.7 Ogólnodostępne place zabaw / siłownie plenerowe stanowiące własność gminy Pilchowice	59
6.8 Gospodarowanie mieniem gminnym	59
6.9 Ustanawianie ograniczonych praw rzeczowych na nieruchomościach gminnych	74
6.10 Ubezpieczenie mienia gminnego	74
7.KOMUNIKACJA PUBLICZNA	76

7.1 Transport publiczny realizowany przez Zarząd Transportu Metropolitalnego....	76
7.2 Transport publiczny realizowany przez Gminę Rybnik.....	80
7.3 Wypożyczalnia rowerów.....	80
8. OCHRONA ŚRODOWISKA.....	81
8.1 System gospodarki odpadami komunalnymi.....	81
8.2 Program Ograniczenia Niskiej Emisji.....	81
8.3 Program usuwania azbestu.....	82
8.4 Program opieki nad zwierzętami bezdomnymi oraz zapobiegania bezdomności zwierząt na terenie gminy Pilchowice.....	82
8.5 Eksploatacja oświetlenia ulicznego.....	83
8.6 Dofinansowanie do zbiorników na wodę deszczową.....	83
8.7 Działania Gminnej Spółki Wodnej.....	83
9. REALIZOWANE PROJEKTY.....	85
9.1 Projekty z dofinansowaniem zewnętrznym.....	85
10.WSPÓŁPRACA Z ORGANIZACJAMI POZARZĄDOWYMI.....	102
11. ZDROWIE.....	105
12.WSPÓŁPRACA Z POLICJĄ.....	106
13.OCHOTNICZE STRAŻE POŻARNE.....	107
14.OBRONA CYWILNA I OCHRONA LUDNOŚCI.....	108
14.1 Zabezpieczenie przeciwpowodziowe.....	113
15. EDUKACJA.....	123
15.1 Stan organizacji przedszkoli.....	124
15.2 Stan organizacji szkół podstawowych.....	124
15.3 Baza lokalowa jednostek oświatowych.....	125
15.4 Zatrudnienie w jednostkach oświatowych.....	126
15.5 Nauczanie i kształcenie specjalne.....	127
15.6 Stypendia dla uzdolnionych uczniów.....	128
15.7 Organizacja dowozu uczniów do placówek oświatowych.....	128
15.8 Dofinansowanie kosztów kształcenia pracowników młodocianych.....	129
16.DZIAŁALNOŚĆ KULTURALNA I PROMOCYJNA.....	130

16.1 Gminna Biblioteka Publiczna.....	130
16.2 Gminny Ośrodek Kultury	133
17. POMOC SPOŁECZNA.....	141
18. DZIAŁALNOŚĆ PILCHOWICKIEGO PRZEDSIĘBIORSTWA KOMUNALNEGO SP. Z.O.O	148
18.1 Charakterystyka Spółki	148
18.2 Zmiany w kapitale zakładowym Spółki.....	148
18.3 Działalność gospodarcza Spółki	148
18.4 Dopłaty z budżetu gminy do ceny 1m ³ wody i do ceny 1 m ³ ścieków	150
18.5 Działalność inwestycyjna	150
18.6 Gospodarka wodociągowa	152
18.7 Hydranty	153
18.8 Gospodarka ściekowa	153